



ΕΛΛΗΝΙΚΗ ΔΗΜΟΚΡΑΤΙΑ  
ΥΠΟΥΡΓΕΙΟ ΠΕΡΙΒΑΛΛΟΝΤΟΣ & ΕΝΕΡΓΕΙΑΣ



**ΕΛΛΗΝΙΚΟ ΚΤΗΜΑΤΟΛΟΓΙΟ**

## **ΔΙΑΚΗΡΥΞΗ**

### **ΣΥΝΟΠΤΙΚΟΥ ΔΙΑΓΩΝΙΣΜΟΥ**

**Διακήρυξη Συνοπτικού Διαγωνισμού για την Ανάθεση «Υπηρεσιών Παραγωγής Ορθοεικόνων για τον εντοπισμό της Αυθαίρετης Δόμησης στις περιοχές της Β.Α Αττικής που επλήγησαν από τις πυρκαγιές τον 08/2009»**

**(Κωδικός: ΒΑΤ-ΙΜ\_ VIII 2020)**

 <p>ΕΛΛΗΝΙΚΗ ΔΗΜΟΚΡΑΤΙΑ ΥΠΟΥΡΓΕΙΟ ΠΕΡΙΒΑΛΛΟΝΤΟΣ &amp; ΕΝΕΡΓΕΙΑΣ</p> <p>ΕΛΛΗΝΙΚΟ ΚΤΗΜΑΤΟΛΟΓΙΟ</p>	
Αναθέτουσα Αρχή	ΕΛΛΗΝΙΚΟ ΚΤΗΜΑΤΟΛΟΓΙΟ
Υπηρεσία, που διενεργεί το διαγωνισμό	ΤΜΗΜΑ ΠΡΟΜΗΘΕΙΩΝ
ΣΥΜΒΑΣΗ	ΥΠΗΡΕΣΙΩΝ
CPV	71354200-6 Υπηρεσίες εναέριας χαρτογράφησης
<p style="text-align: center;"><b>Διακήρυξη Συνοπτικού Διαγωνισμού για την ανάθεση «Υπηρεσιών Παραγωγής Ορθοεικόνων για τον εντοπισμό της Αυθαίρετης Δόμησης στις περιοχές της Β.Α Αττικής που επλήγησαν από τις πυρκαγιές τον 08/2009» με κριτήριο ανάθεσης την πλέον συμφέρουσα από οικονομική άποψη προσφορά βάσει τιμής (του άρθρου 117 Ν.4412/16)</b></p>	

## Περιεχόμενα

<b>1. ΑΝΑΘΕΤΟΥΣΑ ΑΡΧΗ ΚΑΙ ΑΝΤΙΚΕΙΜΕΝΟ ΣΥΜΒΑΣΗΣ</b> .....	<b>5</b>
1.1 ΣΤΟΙΧΕΙΑ ΑΝΑΘΕΤΟΥΣΑΣ ΑΡΧΗΣ .....	5
1.2 ΣΤΟΙΧΕΙΑ ΔΙΑΔΙΚΑΣΙΑΣ - ΧΡΗΜΑΤΟΔΟΤΗΣΗ .....	6
1.3 ΣΥΝΟΠΤΙΚΗ ΠΕΡΙΓΡΑΦΗ ΦΥΣΙΚΟΥ ΚΑΙ ΟΙΚΟΝΟΜΙΚΟΥ ΑΝΤΙΚΕΙΜΕΝΟΥ ΤΗΣ ΣΥΜΒΑΣΗΣ .....	6
1.4 ΘΕΣΜΙΚΟ ΠΛΑΙΣΙΟ .....	6
1.5 ΠΡΟΘΕΣΜΙΑ ΠΑΡΑΛΑΒΗΣ ΠΡΟΣΦΟΡΩΝ ΚΑΙ ΔΙΕΝΕΡΓΕΙΑ ΔΙΑΓΩΝΙΣΜΟΥ .....	7
1.6 ΔΗΜΟΣΙΟΤΗΤΑ .....	7
1.7 ΑΡΧΕΣ ΕΦΑΡΜΟΖΟΜΕΝΕΣ ΣΤΗ ΔΙΑΔΙΚΑΣΙΑ ΣΥΝΑΨΗΣ .....	8
<b>2. ΓΕΝΙΚΟΙ ΚΑΙ ΕΙΔΙΚΟΙ ΟΡΟΙ ΣΥΜΜΕΤΟΧΗΣ</b> .....	<b>9</b>
2.1 ΓΕΝΙΚΕΣ ΠΛΗΡΟΦΟΡΙΕΣ .....	9
2.1.1 Έγγραφα της σύμβασης .....	9
2.1.2 Επικοινωνία - Πρόσβαση στα έγγραφα της Σύμβασης .....	9
2.1.3 Παροχή Διευκρινίσεων .....	9
2.1.4 Γλώσσα .....	9
2.1.5 Εγγυήσεις .....	9
2.2 ΔΙΚΑΙΩΜΑ ΣΥΜΜΕΤΟΧΗΣ - ΚΡΙΤΗΡΙΑ ΠΟΙΟΤΙΚΗΣ ΕΠΙΛΟΓΗΣ .....	10
2.2.1 Δικαιούμενοι συμμετοχής .....	10
2.2.3 Λόγοι αποκλεισμού .....	10
2.2.4 Καταλληλότητα άσκησης επαγγελματικής δραστηριότητας .....	13
2.2.5 Οικονομική και χρηματοοικονομική επάρκεια .....	14
2.2.6 Τεχνική και επαγγελματική ικανότητα .....	14
2.2.7 Στήριξη στην ικανότητα τρίτων .....	14
2.2.8 Κανόνες απόδειξης ποιοτικής επιλογής .....	14
2.2.8.1 Προκαταρκτική απόδειξη κατά την υποβολή προσφορών .....	14
2.2.8.2 Αποδεικτικά μέσα .....	15
2.3 ΚΡΙΤΗΡΙΑ ΑΝΑΘΕΣΗΣ .....	19
2.4 ΚΑΤΑΡΤΙΣΗ - ΠΕΡΙΕΧΟΜΕΝΟ ΠΡΟΣΦΟΡΩΝ .....	19
2.4.1 Γενικοί όροι υποβολής προσφορών .....	19
2.4.2 Τρόπος υποβολής προσφορών .....	19
2.4.3 Περιεχόμενα Φακέλου «Δικαιολογητικά Συμμετοχής - Τεχνική Προσφορά» .....	20
2.4.4 Περιεχόμενα Φακέλου «Οικονομική Προσφορά» / Τρόπος σύνταξης και υποβολής οικονομικών προσφορών .....	21
2.4.5 Χρόνος ισχύος των προσφορών .....	21
2.4.6 Λόγοι απόρριψης προσφορών .....	22
<b>3. ΔΙΕΝΕΡΓΕΙΑ ΔΙΑΔΙΚΑΣΙΑΣ - ΑΞΙΟΛΟΓΗΣΗ ΠΡΟΣΦΟΡΩΝ</b> .....	<b>23</b>
3.1 ΑΠΟΣΦΡΑΓΙΣΗ ΚΑΙ ΑΞΙΟΛΟΓΗΣΗ ΠΡΟΣΦΟΡΩΝ .....	23
3.1.1 Αποσφράγιση προσφορών .....	23
3.1.2 Αξιολόγηση προσφορών .....	23
3.2 ΠΡΟΣΚΛΗΣΗ ΥΠΟΒΟΛΗΣ ΔΙΚΑΙΟΛΟΓΗΤΙΚΩΝ ΠΡΟΣΩΡΙΝΟΥ ΑΝΑΔΟΧΟΥ - ΔΙΚΑΙΟΛΟΓΗΤΙΚΑ .....	24
3.3 ΚΑΤΑΚΥΡΩΣΗ - ΣΥΝΑΨΗ ΣΥΜΒΑΣΗΣ .....	25
3.4 ΕΝΣΤΑΣΕΙΣ .....	25
3.5 ΜΑΤΑΙΩΣΗ ΔΙΑΔΙΚΑΣΙΑΣ .....	25
<b>4. ΟΡΟΙ ΕΚΤΕΛΕΣΗΣ ΤΗΣ ΣΥΜΒΑΣΗΣ</b> .....	<b>27</b>
4.1 ΕΓΓΥΗΣΕΙΣ (ΚΑΛΗΣ ΕΚΤΕΛΕΣΗΣ) .....	27
4.2 ΣΥΜΒΑΤΙΚΟ ΠΛΑΙΣΙΟ – ΕΦΑΡΜΟΣΤΕΑ ΝΟΜΟΘΕΣΙΑ .....	27
4.3 Όροι εκτέλεσης της σύμβασης .....	27
4.4 ΤΡΟΠΟΠΟΙΗΣΗ ΣΥΜΒΑΣΗΣ ΚΑΤΑ ΤΗ ΔΙΑΡΚΕΙΑ ΤΗΣ .....	27
4.5 ΔΙΚΑΙΩΜΑ ΜΟΝΟΜΕΡΟΥΣ ΛΥΣΗΣ ΤΗΣ ΣΥΜΒΑΣΗΣ .....	27
4.6 ΥΠΕΡΓΟΛΑΒΙΑ .....	28
<b>5. ΕΙΔΙΚΟΙ ΟΡΟΙ ΕΚΤΕΛΕΣΗΣ ΤΗΣ ΣΥΜΒΑΣΗΣ</b> .....	<b>29</b>
5.1 ΤΡΟΠΟΣ ΠΛΗΡΩΜΗΣ .....	29
5.2 ΚΗΡΥΞΗ ΟΙΚΟΝΟΜΙΚΟΥ ΦΟΡΕΑ ΕΚΠΤΩΤΟΥ - ΚΥΡΩΣΕΙΣ .....	29

5.3	ΔΙΟΙΚΗΤΙΚΕΣ ΠΡΟΣΦΥΓΕΣ ΚΑΤΑ ΤΗ ΔΙΑΔΙΚΑΣΙΑ ΕΚΤΕΛΕΣΗΣ .....	30
5.4	ΔΙΚΑΣΤΙΚΗ ΕΠΙΛΥΣΗ ΔΙΑΦΟΡΩΝ .....	30
<b>6.</b>	<b>ΕΙΔΙΚΟΙ ΟΡΟΙ ΕΚΤΕΛΕΣΗΣ .....</b>	<b>31</b>
6.1	ΠΑΡΑΚΟΛΟΥΘΗΣΗ ΤΗΣ ΣΥΜΒΑΣΗΣ .....	31
6.2	ΔΙΑΡΚΕΙΑ ΣΥΜΒΑΣΗΣ .....	31
6.3	ΠΑΡΑΛΑΒΗ ΤΟΥ ΑΝΤΙΚΕΙΜΕΝΟΥ ΤΗΣ ΣΥΜΒΑΣΗΣ .....	31
6.4	ΑΠΟΡΡΙΨΗ ΠΑΡΑΔΟΤΕΩΝ – ΑΝΤΙΚΑΤΑΣΤΑΣΗ .....	32
<b>ΠΑΡΑΡΤΗΜΑΤΑ .....</b>	<b>.....</b>	<b>33</b>
ΠΑΡΑΡΤΗΜΑ Ι – ΑΝΑΛΥΤΙΚΗ ΠΕΡΙΓΡΑΦΗ ΦΥΣΙΚΟΥ ΚΑΙ ΟΙΚΟΝΟΜΙΚΟΥ ΑΝΤΙΚΕΙΜΕΝΟΥ ΤΗΣ ΣΥΜΒΑΣΗΣ .....	33	
<i>ΜΕΡΟΣ Α - ΠΕΡΙΓΡΑΦΗ ΦΥΣΙΚΟΥ ΑΝΤΙΚΕΙΜΕΝΟΥ ΤΗΣ ΣΥΜΒΑΣΗΣ .....</i>	<i>33</i>	
<i>ΜΕΡΟΣ Β - ΟΙΚΟΝΟΜΙΚΟ ΑΝΤΙΚΕΙΜΕΝΟ ΤΗΣ ΣΥΜΒΑΣΗΣ .....</i>	<i>34</i>	
ΠΑΡΑΡΤΗΜΑ ΙΙ – ΠΕΡΙΟΧΗ ΕΝΔΙΑΦΕΡΟΝΤΟΣ ΣΥΜΒΑΣΗΣ.....	35	
ΕΠΟΠΤΙΚΟΣ ΧΑΡΤΗΣ ΠΕΡΙΟΧΗΣ ΕΝΔΙΑΦΕΡΟΝΤΟΣ.....	36	
ΠΑΡΑΡΤΗΜΑ ΙΙΙ – ΧΡΟΝΟΔΙΑΓΡΑΜΜΑ ΤΗΣ ΣΥΜΒΑΣΗΣ .....	37	
ΠΑΡΑΡΤΗΜΑ ΙV – ΤΕΧΝΙΚΕΣ ΠΡΟΔΙΑΓΡΑΦΕΣ – ΠΙΝΑΚΕΣ ΣΥΜΜΟΡΦΩΣΗΣ .....	38	
Δ.1 ΤΕΧΝΙΚΑ ΧΑΡΑΚΤΗΡΙΣΤΙΚΑ ΤΟΥ ΠΑΡΑΔΟΤΕΟΥ ΥΛΙΚΟΥ ΓΙΑ ΤΙΣ «ΟΡΘΟΕΙΚΟΝΕΣ».....	38	
Δ.2 ΣΥΜΠΛΗΡΩΣΗ ΠΙΝΑΚΑΣ ΣΥΜΜΟΡΦΩΣΗΣ ΤΕΧΝΙΚΗΣ ΠΡΟΣΦΟΡΑΣ .....	39	
Δ.3 ΠΙΝΑΚΑΣ ΣΥΜΜΟΡΦΩΣΗΣ ΤΕΧΝΙΚΗΣ ΠΡΟΣΦΟΡΑΣ .....	40	
ΠΑΡΑΡΤΗΜΑ V – ΠΑΡΑΔΟΤΕΑ .....	41	
1. Ψηφιακά αρχεία ορθοεικόνων - Περιεχόμενο .....	41	
2. Ψηφιακά αρχεία πρωτογενών δεδομένων.....	41	
3. Μεταδεδομένα.....	41	
4. Δεδομένα για έλεγχο ποιότητας παραδοτέων.....	42	
5. Τεχνική Έκθεση Τεκμηρίωσης.....	42	
6. Μέσο παράδοσης.....	44	
ΠΑΡΑΡΤΗΜΑ VI – ΥΠΟΔΕΙΓΜΑ ΟΙΚΟΝΟΜΙΚΗΣ ΠΡΟΣΦΟΡΑΣ.....	47	
ΠΑΡΑΡΤΗΜΑ VII – ΥΠΟΔΕΙΓΜΑ ΕΓΓΥΗΤΙΚΗΣ ΕΠΙΣΤΟΛΗΣ ΚΑΛΗΣ ΕΚΤΕΛΕΣΗΣ .....	48	
ΠΑΡΑΡΤΗΜΑ VIII - ΣΧΕΔΙΟ ΣΥΜΒΑΣΗΣ.....	50	
ΠΑΡΑΡΤΗΜΑ ΙΧ – ΤΥΠΟΠΟΙΗΜΕΝΟ ΕΝΤΥΠΟ ΥΠΕΥΘΥΝΗΣ ΔΗΛΩΣΗΣ (ΤΕΥΔ) .....	62	

## 1. ΑΝΑΘΕΤΟΥΣΑ ΑΡΧΗ ΚΑΙ ΑΝΤΙΚΕΙΜΕΝΟ ΣΥΜΒΑΣΗΣ

### 1.1 Στοιχεία Αναθέτουσας Αρχής

Επωνυμία	ΕΛΛΗΝΙΚΟ ΚΤΗΜΑΤΟΛΟΓΙΟ
Ταχυδρομική διεύθυνση	ΛΕΩΦ. ΜΕΣΟΓΕΙΩΝ 288
Πόλη	ΧΟΛΑΡΓΟΣ / ΑΘΗΝΑ
Ταχυδρομικός Κωδικός	15562
Τηλέφωνο	+30 2106505600
Φαξ	+30 2106505949
Ηλεκτρονικό Ταχυδρομείο	ktimagen@ktimatologio.gr
Αρμόδιος για πληροφορίες	κα.Σενδουκά
Γενική Διεύθυνση στο διαδίκτυο (URL)	www.ktimatologio.gr

#### Είδος Αναθέτουσας Αρχής (Α.Α.)

Ο φορέας «Ελληνικό Κτηματολόγιο» (στο εξής Αναθέτουσα Αρχή (Α.Α.)) είναι ΝΠΔΔ συστάθηκε με τον ν. 4512/2018 «Ρυθμίσεις για την εφαρμογή των Διαρθρωτικών Μεταρρυθμίσεων του Προγράμματος Οικονομικής Προσαρμογής και άλλες διατάξεις» (ΦΕΚ Α'5/17-1-2018)» και εποπτεύεται από τον Υπουργό Περιβάλλοντος και Ενέργειας.

#### Κύρια δραστηριότητα της Α.Α.

- Η σύνταξη, τήρηση, ενημέρωση και λειτουργία του Εθνικού Κτηματολογίου σύμφωνα με όσα ορίζονται στους νόμους 2308/1995 και 2664/1998.
- Η τήρηση, ενημέρωση και λειτουργία του συστήματος Μεταγραφών και Υποθηκών στα Κτηματολογικά Γραφεία και Υποκαταστήματα του Φορέα, τα οποία θα συσταθούν σταδιακά, βάσει των αποφάσεων της παρ. 7 του άρθρου 1 του ν.4512/2018.
- Η σύνταξη, ενημέρωση, τήρηση και αναθεώρηση βασικών και παράγωγων τοπογραφικών χαρτών και τοπογραφικών διαγραμμάτων.
- Ο σχεδιασμός, η ανάπτυξη, η οργάνωση, η λειτουργία και η διαχείριση συστημάτων αναγκάων για τη δημιουργία και διαχείριση γεωδαιτικού υλικού που σχετίζονται με το σκοπό του.
- Ο προγραμματισμός, η εκτέλεση και ο έλεγχος φωτογραμμετρικών και τηλεσκοπικών εργασιών από τη λήψη αεροφωτογραφιών και δορυφορικών εικόνων έως και την τελική απόδοση, για την κάλυψη των αναγκών του Φορέα, του Ελληνικού Δημοσίου, των Οργανισμών Τοπικής Αυτοδιοίκησης και των Νομικών Προσώπων Δημοσίου Δικαίου.
- Η οργάνωση και τήρηση βάσεων ψηφιακών γεωχωρικών δεδομένων.

#### Στοιχεία Επικοινωνίας

- α) Τα έγγραφα της σύμβασης είναι διαθέσιμα για ελεύθερη, πλήρη, άμεση & δωρεάν ηλεκτρονική πρόσβαση στην διεύθυνση (URL) : [www.promitheus.gov.gr](http://www.promitheus.gov.gr)
- β) Οι προσφορές πρέπει να υποβάλλονται στη διεύθυνση Λ. Μεσογείων 288, Χολαργός (Πρωτόκολλο)
- γ) Περαιτέρω πληροφορίες είναι διαθέσιμες από τον ανωτέρω αρμόδιο για πληροφορίες : στην προαναφερθείσα διεύθυνση και στο τηλέφωνο : 2106505600.

## 1.2 Στοιχεία Διαδικασίας - Χρηματοδότηση

### Είδος διαδικασίας

Ο διαγωνισμός θα διεξαχθεί με τη διαδικασία συνοπτικού διαγωνισμού του άρθρου 117 του ν. 4412/2016 και υπό τις προϋποθέσεις του νόμου αυτού και τους ειδικότερους όρους της παρούσας.

### Χρηματοδότηση της σύμβασης

Η παρούσα σύμβαση χρηματοδοτείται από ίδιους πόρους . Η δαπάνη για την εν λόγω σύμβαση βαρύνει τον Κωδικό Λογιστικής. : **6190** με σχετική πίστωση του προϋπολογισμού του οικονομικού έτους 2021 του Φορέα.

## 1.3 Συνοπτική Περιγραφή φυσικού και οικονομικού αντικείμενου της σύμβασης

Αντικείμενο της υπό ανάθεση σύμβασης είναι η παροχή υπηρεσιών για την παραγωγή ψηφιακών ορθοεικόνων, οι οποίες θα απεικονίζουν την περιοχή ενδιαφέροντος ανά χρονικό διάστημα περίπου δύο μηνών και για τους επόμενους δώδεκα (12) μήνες από την υπογραφή της Σύμβασης.

Η περιοχή ενδιαφέροντος προσδιορίζεται αναλυτικά στο **Παράρτημα II** της παρούσας και αφορά τις περιοχές της Β.Α. Αττικής που επλήγησαν από τις πυρκαγιές του Αυγούστου του 2009.

Οι ορθοεικόνες της παρούσας σύμβασης θα χρησιμοποιηθούν από το ΕΛΛΗΝΙΚΟ ΚΤΗΜΑΤΟΛΟΓΙΟ ως ψηφιακά υπόβαθρα, βάσει των οποίων θα εντοπίζονται τυχόν αυθαίρετα κτίσματα κατ' εφαρμογή του νόμου 3818/2010 «Προστασία Δασών και Δασικών Εκτάσεων του Νομού Αττικής, σύσταση Ειδικής Γραμματείας Επιθεώρησης Περιβάλλοντος και Ενέργειας και λοιπές διατάξεις» (ΦΕΚ 17/Α'/16-2-2010), όπως τροποποιήθηκε με το νόμο 3889/2010 «Χρηματοδότηση Περιβαλλοντικών Παρεμβάσεων, Πράσινο Ταμείο, Κύρωση Δασικών Χαρτών και άλλες διατάξεις» (ΦΕΚ 182/Α/14-10-2010).

Οι παρεχόμενες υπηρεσίες κατατάσσονται στον ακόλουθο κωδικό του Κοινού Λεξιλογίου δημοσίων συμβάσεων (CPV) : **71354200-6 Υπηρεσίες εναέριας χαρτογράφησης.**

Η εκτιμώμενη αξία της σύμβασης ανέρχεται στο ποσό των **47.000,00 €** μη συμπεριλαμβανομένου ΦΠΑ 24 % (**ΦΠΑ 11.280,00 €**).

Προσφορές πλέον του προϋπολογισμού δεν γίνονται δεκτές.

Η διάρκεια της σύμβασης ορίζεται σε δώδεκα (12) μήνες από την υπογραφή της σύμβασης

Ως κριτήριο ανάθεσης ορίζεται αυτό **της πλέον συμφέρουσας από οικονομική άποψη προσφοράς** βάσει τιμής, σύμφωνα με το άρθρο 86 του ν. 4412/2016.

## 1.4 Θεσμικό πλαίσιο

Η ανάθεση και εκτέλεση της σύμβασης διέπεται από την κείμενη νομοθεσία και τις κατ' εξουσιοδότηση αυτής εκδοθείσες κανονιστικές πράξεις, όπως ισχύουν και ιδίως:

- του ν. 4512/2018 Ρυθμίσεις για την εφαρμογή των Διαρθρωτικών Μεταρρυθμίσεων του Προγράμματος Οικονομικής Προσαρμογής και άλλες διατάξεις.
- του ν. 4412/2016 (Α' 147) «*Δημόσιες Συμβάσεις Έργων, Προμηθειών και Υπηρεσιών (προσαρμογή στις Οδηγίες 2014/24/ ΕΕ και 2014/25/ΕΕ)*»
- του ν. 4250/2014 (Α' 74) «*Διοικητικές Απλουστεύσεις - Καταργήσεις, Συγχωνεύσεις Νομικών Προσώπων και Υπηρεσιών του Δημοσίου Τομέα-Τροποποίηση Διατάξεων του π.δ. 318/1992 (Α'161) και λοιπές ρυθμίσεις*» και ειδικότερα τις διατάξεις του άρθρου 1,
- της παρ. Ζ του Ν. 4152/2013 (Α' 107) «*Προσαρμογή της ελληνικής νομοθεσίας στην Οδηγία 2011/7 της 16.2.2011 για την καταπολέμηση των καθυστερήσεων πληρωμών στις εμπορικές συναλλαγές*»,
- του ν. 4013/2011 (Α' 204) «*Σύσταση ενιαίας Ανεξάρτητης Αρχής Δημοσίων Συμβάσεων και Κεντρικού Ηλεκτρονικού Μητρώου Δημοσίων Συμβάσεων...*»,

- του ν. 3861/2010 (Α' 112) «Ενίσχυση της διαφάνειας με την υποχρεωτική ανάρτηση νόμων και πράξεων των κυβερνητικών, διοικητικών και αυτοδιοικητικών οργάνων στο διαδίκτυο "Πρόγραμμα Διαύγεια" και άλλες διατάξεις",
- του ν. 2859/2000 (Α' 248) «Κύρωση Κώδικα Φόρου Προστιθέμενης Αξίας»,
- του ν.2690/1999 (Α' 45) "Κύρωση του Κώδικα Διοικητικής Διαδικασίας και άλλες διατάξεις" και ιδίως των άρθρων 7 και 13 έως 15,
- του π.δ 28/2015 (Α' 34) "Κωδικοποίηση διατάξεων για την πρόσβαση σε δημόσια έγγραφα και στοιχεία",
- της με αρ. 57654/2017 Υπουργικής Απόφασης (Β' 1781) «Ρύθμιση ειδικότερων θεμάτων λειτουργίας και διαχείρισης του Κεντρικού Ηλεκτρονικού Μητρώου Δημοσίων Συμβάσεων (ΚΗΜΔΗΣ) του Υπουργείου Οικονομίας και Ανάπτυξης.»
- Του ν. 3818/2010 «Προστασία δασών και δασικών εκτάσεων του Νομού Αττικής, σύσταση Ειδικής Γραμματείας Επιθεώρησης Περιβάλλοντος και Ενέργειας και λοιπές διατάξεις» (ΦΕΚ Α' 17/16-2-2010), όπως τροποποιήθηκε με το νόμο 3889/2010 «Χρηματοδότηση Περιβαλλοντικών Παρεμβάσεων, Πράσινο Ταμείο, Κύρωση Δασικών Χαρτών και άλλες διατάξεις» (ΦΕΚ 182/Α/14-10-2010) ,το Ν. 4164/2013 «Συμπλήρωση των διατάξεων περί Εθνικού Κτηματολογίου και άλλες ρυθμίσεις» (ΦΕΚ 156 Α'/9-7-2013) και ισχύει
- του ν. 2472/1997 "Προστασία του ατόμου από την επεξεργασία δεδομένων προσωπικού χαρακτήρα" και του ν. 3471/2006 "Προστασία δεδομένων προσωπικού χαρακτήρα και της ιδιωτικής ζωής στον τομέα των ηλεκτρονικών επικοινωνιών και τροποποίηση του ν.2472/1997".
- του Κανονισμού (ΕΕ) 2016/679 του Ευρωπαϊκού Κοινοβουλίου και του Συμβουλίου, της 27ης Απριλίου 2016, για την προστασία των φυσικών προσώπων έναντι της επεξεργασίας των δεδομένων προσωπικού χαρακτήρα και για την ελεύθερη κυκλοφορία των δεδομένων αυτών και την κατάργηση της οδηγίας 95/46/ΕΚ (Γενικός Κανονισμός για την Προστασία Δεδομένων).
- τη με ΑΠ: **722/2019** (ΑΔΑ: 6ΨΣ446ΜΨΦΖ-7ΕΜ) Απόφασης Έγκρισης Δέσμευσης και εκτέλεσης Δαπάνης
- των σε εκτέλεση των ανωτέρω νόμων εκδοθεισών κανονιστικών πράξεων, των λοιπών διατάξεων που αναφέρονται ρητά ή απορρέουν από τα οριζόμενα στα συμβατικά τεύχη της παρούσας, καθώς και του συνόλου των διατάξεων του ασφαλιστικού, εργατικού, κοινωνικού, περιβαλλοντικού και φορολογικού δικαίου που διέπει την ανάθεση και εκτέλεση της παρούσας σύμβασης, έστω και αν δεν αναφέρονται ρητά παραπάνω.
- Οι προσφέροντες θα πρέπει να λάβουν γνώση όλων των σχετικών περιορισμών, υποχρεώσεων και εγκρίσεων που τίθενται από το ΓΕΕΘΑ/ΓΥΣ όσον αφορά τα υπό παραγωγή δεδομένα και οφείλουν να συμμορφώνονται με την Πάγια Διαταγή του ΓΕΕΘΑ 1-4/2003 περί «Χαρτογραφίσεως - Αεροφωτογραφίσεως Ελλαδικού χώρου και χορηγήσεως Γεωδαιτικού – Χαρτογραφικού – Αεροφωτογραφικού και Υδρογραφικού υλικού σε μη στρατιωτικές υπηρεσίες και ιδιώτες».

## 1.5 Προθεσμία παραλαβής προσφορών και διενέργεια διαγωνισμού

Η καταληκτική ημερομηνία παραλαβής των προσφορών είναι η **22/11/2019** και ώρα **13:00**

Οι προσφορές μπορούν να υποβληθούν και με courier ή ταχυδρομείο, αλλά πρέπει να έχουν φτάσει στο πρωτόκολλο της υπηρεσίας έως την ανωτέρω ημέρα και ώρα.

## 1.6 Δημοσιότητα

Η προκήρυξη και το πλήρες κείμενο της παρούσας Διακήρυξης καταχωρήθηκαν στο Κεντρικό Ηλεκτρονικό Μητρώο Δημοσίων Συμβάσεων (ΚΗΜΔΗΣ).

Η προκήρυξη (περίληψη της παρούσας Διακήρυξης) όπως προβλέπεται στην περίπτωση 16 της παραγράφου 4 του άρθρου 2 του Ν. 3861/2010, αναρτήθηκε στο διαδίκτυο, στον ιστότοπο <http://et.diavgeia.gov.gr/> (ΠΡΟΓΡΑΜΜΑ ΔΙΑΥΓΕΙΑ)

Η Διακήρυξη καταχωρήθηκε στο διαδίκτυο, στην ιστοσελίδα της Αναθέτουσας Αρχής, στη διεύθυνση (URL) : [www: ktimatologio.gr](http://www.ktimatologio.gr)

## **1.7 Αρχές εφαρμοζόμενες στη διαδικασία σύναψης**

---

Οι οικονομικοί φορείς δεσμεύονται ότι:

α) τηρούν και θα εξακολουθήσουν να τηρούν κατά την εκτέλεση της σύμβασης, εφόσον επιλεγούν, τις υποχρεώσεις τους που απορρέουν από τις διατάξεις της περιβαλλοντικής, κοινωνικοασφαλιστικής και εργατικής νομοθεσίας, που έχουν θεσπιστεί με το δίκαιο της Ένωσης, το εθνικό δίκαιο, συλλογικές συμβάσεις ή διεθνείς διατάξεις περιβαλλοντικού, κοινωνικού και εργατικού δικαίου, οι οποίες απαριθμούνται στο Παράρτημα Χ του Προσαρτήματος Α του ν. 4412/2016. Η τήρηση των εν λόγω υποχρεώσεων ελέγχεται και βεβαιώνεται από τα όργανα που επιβλέπουν την εκτέλεση των δημοσίων συμβάσεων και τις αρμόδιες δημόσιες αρχές και υπηρεσίες που ενεργούν εντός των ορίων της ευθύνης και της αρμοδιότητάς τους

β) δεν θα ενεργήσουν αθέμιτα, παράνομα ή καταχρηστικά καθ' όλη τη διάρκεια της διαδικασίας ανάθεσης, αλλά και κατά το στάδιο εκτέλεσης της σύμβασης, εφόσον επιλεγούν,

γ) λαμβάνουν τα κατάλληλα μέτρα για να διαφυλάξουν την εμπιστευτικότητα ή το απόρρητο των πληροφοριών που έχουν χαρακτηριστεί ως τέτοιες.



## 2. ΓΕΝΙΚΟΙ ΚΑΙ ΕΙΔΙΚΟΙ ΟΡΟΙ ΣΥΜΜΕΤΟΧΗΣ

---

### 2.1 Γενικές Πληροφορίες

---

#### 2.1.1 Έγγραφα της σύμβασης

Τα έγγραφα της παρούσας διαδικασίας σύναψης είναι τα ακόλουθα:

- το Τυποποιημένο Έντυπο Υπεύθυνης Δήλωσης [ΤΕΥΔ]
- οι συμπληρωματικές πληροφορίες που τυχόν παρέχονται στο πλαίσιο της διαδικασίας, ιδίως σχετικά με τις προδιαγραφές και τα σχετικά δικαιολογητικά

#### 2.1.2 Επικοινωνία - Πρόσβαση στα έγγραφα της Σύμβασης

Τα τεύχη είναι διαθέσιμα ηλεκτρονικά στις ανωτέρω διευθύνσεις (βλ. § 1.6).

#### 2.1.3 Παροχή Διευκρινίσεων

Τα σχετικά αιτήματα παροχής διευκρινίσεων υποβάλλονται εγγράφως, το αργότερο 6 ημέρες πριν την καταληκτική ημερομηνία υποβολής των προσφορών, δηλαδή στις **14/11/2019** και απαντώνται εγγράφως. Αιτήματα παροχής διευκρινίσεων που υποβάλλονται με άλλο τρόπο δεν εξετάζονται.

Η αναθέτουσα αρχή μπορεί να παρατείνει την προθεσμία παραλαβής των προσφορών, ούτως ώστε όλοι οι ενδιαφερόμενοι οικονομικοί φορείς να μπορούν να λάβουν γνώση όλων των αναγκαίων πληροφοριών για την κατάρτιση των προσφορών στις ακόλουθες περιπτώσεις:

α) Όταν, για οποιονδήποτε λόγο, πρόσθετες πληροφορίες, αν και ζητήθηκαν από τον οικονομικό φορέα έγκαιρα δεν έχουν παρασχεθεί το αργότερο τέσσερις (4) ημέρες πριν από την προθεσμία που ορίζεται για την παραλαβή των προσφορών, δηλαδή την **18/11/2019**.

β) Όταν τα έγγραφα της σύμβασης υφίστανται σημαντικές αλλαγές.

Η διάρκεια της παράτασης θα είναι ανάλογη με τη σπουδαιότητα των πληροφοριών που ζητήθηκαν ή των αλλαγών.

Όταν οι πρόσθετες πληροφορίες δεν έχουν ζητηθεί έγκαιρα ή δεν έχουν σημασία για την προετοιμασία κατάλληλων προσφορών, δεν απαιτείται παράταση των προθεσμιών.

#### 2.1.4 Γλώσσα

Τα έγγραφα της σύμβασης έχουν συνταχθεί στην ελληνική γλώσσα. Τυχόν ενστάσεις υποβάλλονται στην ελληνική γλώσσα.

Οι προσφορές και τα περιλαμβανόμενα σε αυτές στοιχεία συντάσσονται στην ελληνική γλώσσα ή συνοδεύονται από επίσημη μετάφρασή τους στην ελληνική γλώσσα.

Τα αποδεικτικά έγγραφα συντάσσονται στην ελληνική γλώσσα ή συνοδεύονται από επίσημη μετάφρασή τους στην ελληνική γλώσσα. Στα αλλοδαπά δημόσια έγγραφα και δικαιολογητικά εφαρμόζεται η Συνθήκη της Χάγης της 5.10.1961, που κυρώθηκε με το ν. 1497/1984 (Α' 188).

Ενημερωτικά και τεχνικά φυλλάδια και άλλα έντυπα -εταιρικά ή μη- με ειδικό τεχνικό περιεχόμενο μπορούν να υποβάλλονται στην αγγλική γλώσσα, χωρίς να συνοδεύονται από μετάφραση στην ελληνική.

Κάθε μορφής επικοινωνία με την αναθέτουσα αρχή, καθώς και μεταξύ αυτής και του αναδόχου, θα γίνονται υποχρεωτικά στην ελληνική γλώσσα.

#### 2.1.5 Εγγυήσεις

Οι εγγυητικές επιστολές εκδίδονται από πιστωτικά ή χρηματοδοτικά ιδρύματα ή ασφαλιστικές επιχειρήσεις κατά την έννοια των περιπτώσεων β' και γ' της παρ. 1 του άρθρου 14 του ν. 4364/ 2016 (Α' 13) που λειτουργούν νόμιμα στα κράτη - μέλη της Ένωσης ή του Ευρωπαϊκού Οικονομικού Χώρου ή στα κράτη-μέλη της ΣΔΣ και έχουν, σύμφωνα με τις ισχύουσες διατάξεις, το δικαίωμα αυτό. Μπορούν, επίσης,

να εκδίδονται από το Ε.Τ.Α.Α. - Τ.Μ.Ε.Δ.Ε. ή να παρέχονται με γραμμάτιο του Ταμείου Παρακαταθηκών και Δανείων με παρακατάθεση σε αυτό του αντίστοιχου χρηματικού ποσού. Αν συσταθεί παρακαταθήκη με γραμμάτιο παρακατάθεσης χρεογράφων στο Ταμείο Παρακαταθηκών και Δανείων, τα τοκομερίδια ή μερίσματα που λήγουν κατά τη διάρκεια της εγγύησης επιστρέφονται μετά τη λήξη τους στον υπέρ ου η εγγύηση οικονομικό φορέα.

Οι εγγυητικές επιστολές εκδίδονται κατ' επιλογή των οικονομικών φορέων από έναν ή περισσότερους εκδότες της παραπάνω παραγράφου.

Οι εγγυήσεις αυτές περιλαμβάνουν κατ' ελάχιστον τα ακόλουθα στοιχεία: α) την ημερομηνία έκδοσης, β) τον εκδότη, γ) την αναθέτουσα αρχή προς την οποία απευθύνονται, δ) τον αριθμό της εγγύησης, ε) το ποσό που καλύπτει η εγγύηση, στ) την πλήρη επωνυμία, τον Α.Φ.Μ. και τη διεύθυνση του οικονομικού φορέα υπέρ του οποίου εκδίδεται η εγγύηση (στην περίπτωση ένωσης αναγράφονται όλα τα παραπάνω για κάθε μέλος της ένωσης), ζ) τους όρους ότι: αα) η εγγύηση παρέχεται ανέκκλητα και ανεπιφύλακτα, ο δε εκδότης παραιτείται του δικαιώματος της διαιρέσεως και της διζήσεως, και ββ) ότι σε περίπτωση κατάρπτωσης αυτής, το ποσό της κατάρπτωσης υπόκειται στο εκάστοτε ισχύον τέλος χαρτοσήμου, η) τα στοιχεία της σχετικής διακήρυξης και την ημερομηνία διενέργειας του διαγωνισμού, θ) την ημερομηνία λήξης ή τον χρόνο ισχύος της εγγύησης, ι) την ανάληψη υποχρέωσης από τον εκδότη της εγγύησης να καταβάλει το ποσό της εγγύησης ολικά ή μερικά εντός πέντε (5) ημερών μετά από απλή έγγραφη ειδοποίηση εκείνου προς τον οποίο απευθύνεται και ια) στην περίπτωση των εγγυήσεων καλής εκτέλεσης και προκαταβολής, τον αριθμό και τον τίτλο της σχετικής σύμβασης.

Υπόδειγμα της εγγυητικής επιστολής καλής εκτέλεσης στο **Παράρτημα VII**

Η αναθέτουσα αρχή επικοινωνεί με τους εκδότες των εγγυητικών επιστολών προκειμένου να διαπιστώσει την εγκυρότητά τους.

## **2.2 Δικαίωμα Συμμετοχής - Κριτήρια Ποιοτικής Επιλογής**

### **2.2.1 Δικαιούμενοι συμμετοχής**

**1.** Δικαίωμα συμμετοχής στη διαδικασία σύναψης της παρούσας σύμβασης έχουν φυσικά ή νομικά πρόσωπα και, σε περίπτωση ενώσεων οικονομικών φορέων, τα μέλη αυτών, που είναι εγκατεστημένα σε:

α) κράτος-μέλος της Ένωσης,

β) κράτος-μέλος του Ευρωπαϊκού Οικονομικού Χώρου (Ε.Ο.Χ.),

γ) τρίτες χώρες που έχουν υπογράψει και κυρώσει τη ΣΔΣ, στο βαθμό που η υπό ανάθεση δημόσια σύμβαση καλύπτεται από τα Παραρτήματα 1, 2, 4 και 5 και τις γενικές σημειώσεις του σχετικού με την Ένωση Προσαρτήματος Ι της ως άνω Συμφωνίας, καθώς και

δ) σε τρίτες χώρες που δεν εμπίπτουν στην περίπτωση γ' της παρούσας παραγράφου και έχουν συνάψει διμερείς ή πολυμερείς συμφωνίες με την Ένωση σε θέματα διαδικασιών ανάθεσης δημοσίων συμβάσεων.

**2.** Οι ενώσεις οικονομικών φορέων, συμπεριλαμβανομένων και των προσωρινών συμπράξεων, δεν απαιτείται να περιβληθούν συγκεκριμένη νομική μορφή για την υποβολή προσφοράς.

**3.** Στις περιπτώσεις υποβολής προσφοράς από ένωση οικονομικών φορέων, όλα τα μέλη της ευθύνονται έναντι της αναθέτουσας αρχής αλληλέγγυα και εις ολόκληρον.

### **2.2.2 Εγγύηση συμμετοχής**

Δεν απαιτείται στην παρούσα διαδικασία

### **2.2.3 Λόγοι αποκλεισμού**

Αποκλείεται από τη συμμετοχή στην παρούσα διαδικασία σύναψης σύμβασης (διαγωνισμό) προσφέρων οικονομικός φορέας, εφόσον συντρέχει στο πρόσωπό του (εάν πρόκειται για μεμονωμένο φυσικό ή νομικό πρόσωπο) ή σε ένα από τα μέλη του (εάν πρόκειται για ένωση οικονομικών φορέων) ένας ή περισσότεροι από τους ακόλουθους λόγους:

**2.2.3.1.** Όταν υπάρχει σε βάρος του αμετάκλητη καταδικαστική απόφαση για έναν από τους ακόλουθους λόγους:

α) συμμετοχή σε εγκληματική οργάνωση, όπως αυτή ορίζεται στο άρθρο 2 της απόφασης-πλαίσιο 2008/841/ΔΕΥ του Συμβουλίου της 24ης Οκτωβρίου 2008, για την καταπολέμηση του οργανωμένου εγκλήματος (ΕΕ L 300 της 11.11.2008 σ.42),

β) δωροδοκία, όπως ορίζεται στο άρθρο 3 της σύμβασης περί της καταπολέμησης της διαφθοράς στην οποία ενέχονται υπάλληλοι των Ευρωπαϊκών Κοινοτήτων ή των κρατών-μελών της Ένωσης (ΕΕ C 195 της 25.6.1997, σ. 1) και στην παράγραφο 1 του άρθρου 2 της απόφασης-πλαίσιο 2003/568/ΔΕΥ του Συμβουλίου της 22ας Ιουλίου 2003, για την καταπολέμηση της δωροδοκίας στον ιδιωτικό τομέα (ΕΕ L 192 της 31.7.2003, σ. 54), καθώς και όπως ορίζεται στην κείμενη νομοθεσία ή στο εθνικό δίκαιο του οικονομικού φορέα,

γ) απάτη, κατά την έννοια του άρθρου 1 της σύμβασης σχετικά με την προστασία των οικονομικών συμφερόντων των Ευρωπαϊκών Κοινοτήτων (ΕΕ C 316 της 27.11.1995, σ. 48), η οποία κυρώθηκε με το ν. 2803/2000 (Α' 48),

δ) τρομοκρατικά εγκλήματα ή εγκλήματα συνδεδεμένα με τρομοκρατικές δραστηριότητες, όπως ορίζονται, αντιστοίχως, στα άρθρα 1 και 3 της απόφασης-πλαίσιο 2002/475/ΔΕΥ του Συμβουλίου της 13ης Ιουνίου 2002, για την καταπολέμηση της τρομοκρατίας (ΕΕ L 164 της 22.6.2002, σ. 3) ή ηθική αυτουργία ή συνέργεια ή απόπειρα διάπραξης εγκλήματος, όπως ορίζονται στο άρθρο 4 αυτής,

ε) νομιμοποίηση εσόδων από παράνομες δραστηριότητες ή χρηματοδότηση της τρομοκρατίας, όπως αυτές ορίζονται στο άρθρο 1 της Οδηγίας 2005/60/ΕΚ του Ευρωπαϊκού Κοινοβουλίου και του Συμβουλίου της 26ης Οκτωβρίου 2005, σχετικά με την πρόληψη της χρησιμοποίησης του χρηματοπιστωτικού συστήματος για τη νομιμοποίηση εσόδων από παράνομες δραστηριότητες και τη χρηματοδότηση της τρομοκρατίας (ΕΕ L 309 της 25.11.2005, σ. 15), η οποία ενσωματώθηκε στην εθνική νομοθεσία με το ν. 3691/2008 (Α' 166),

στ) παιδική εργασία και άλλες μορφές εμπορίας ανθρώπων, όπως ορίζονται στο άρθρο 2 της Οδηγίας 2011/36/ΕΕ του Ευρωπαϊκού Κοινοβουλίου και του Συμβουλίου της 5ης Απριλίου 2011, για την πρόληψη και την καταπολέμηση της εμπορίας ανθρώπων και για την προστασία των θυμάτων της, καθώς και για την αντικατάσταση της απόφασης-πλαίσιο 2002/629/ΔΕΥ του Συμβουλίου (ΕΕ L 101 της 15.4.2011, σ. 1), η οποία ενσωματώθηκε στην εθνική νομοθεσία με το ν. 4198/2013 (Α' 215).

Ο οικονομικός φορέας αποκλείεται, επίσης, όταν το πρόσωπο εις βάρος του οποίου εκδόθηκε αμετάκλητη καταδικαστική απόφαση είναι μέλος του διοικητικού, διευθυντικού ή εποπτικού οργάνου του ή έχει εξουσία εκπροσώπησης, λήψης αποφάσεων ή ελέγχου σε αυτό.

Στις περιπτώσεις εταιρειών περιορισμένης ευθύνης (Ε.Π.Ε.) και προσωπικών εταιρειών (Ο.Ε. και Ε.Ε.) και ΙΚΕ ιδιωτικών κεφαλαιουχικών εταιρειών, η υποχρέωση του προηγούμενου εδαφίου αφορά κατ' ελάχιστον στους διαχειριστές.

Στις περιπτώσεις ανωνύμων εταιρειών (Α.Ε.), η υποχρέωση του προηγούμενου εδαφίου αφορά κατ' ελάχιστον τον Διευθύνοντα Σύμβουλο, καθώς και όλα τα μέλη του Διοικητικού Συμβουλίου.

Σε όλες τις υπόλοιπες περιπτώσεις νομικών προσώπων, η υποχρέωση των προηγούμενων εδαφίων αφορά στους νόμιμους εκπροσώπους τους.

**Εάν στις ως άνω περιπτώσεις (α) έως (στ) η κατά τα ανωτέρω, περίοδος αποκλεισμού δεν έχει καθοριστεί με αμετάκλητη απόφαση, αυτή ανέρχεται σε πέντε (5) έτη από την ημερομηνία της καταδίκης με αμετάκλητη απόφαση.**

**2.2.3.2.** α) Όταν ο προσφέρων έχει αθετήσει τις υποχρεώσεις του όσον αφορά στην καταβολή φόρων ή εισφορών κοινωνικής ασφάλισης και αυτό έχει διαπιστωθεί από δικαστική ή διοικητική απόφαση με αμετάκλητη και δεσμευτική ισχύ, σύμφωνα με διατάξεις της χώρας όπου είναι εγκατεστημένος ή την εθνική νομοθεσία,

β) όταν η Αναθέτουσα αρχή μπορεί να αποδείξει με τα κατάλληλα μέσα ότι ο προσφέρων έχει αθετήσει τις υποχρεώσεις του όσον αφορά την καταβολή φόρων ή εισφορών κοινωνικής ασφάλισης.

Αν ο προσφέρων είναι Έλληνας πολίτης ή έχει την εγκατάστασή του στην Ελλάδα, οι υποχρεώσεις του που αφορούν τις εισφορές κοινωνικής ασφάλισης καλύπτουν τόσο την κύρια όσο και την επικουρική ασφάλιση.

Δεν αποκλείεται ο προσφέρων οικονομικός φορέας, όταν έχει εκπληρώσει τις υποχρεώσεις του είτε καταβάλλοντας τους φόρους ή τις εισφορές κοινωνικής ασφάλισης που οφείλει, συμπεριλαμβανομένων, κατά περίπτωση, των δεδουλευμένων τόκων ή των προστίμων είτε υπαγόμενος σε δεσμευτικό διακανονισμό για την καταβολή τους.

γ) η Αναθέτουσα Αρχή γνωρίζει ή μπορεί να αποδείξει με τα κατάλληλα μέσα ότι έχουν επιβληθεί σε βάρος του οικονομικού φορέα, μέσα σε χρονικό διάστημα δύο (2) ετών πριν από την ημερομηνία λήξης της προθεσμίας υποβολής προσφοράς: αα) τρεις (3) πράξεις επιβολής προστίμου από τα αρμόδια ελεγκτικά όργανα του Σώματος Επιθεώρησης Εργασίας για παραβάσεις της εργατικής νομοθεσίας που χαρακτηρίζονται, σύμφωνα με την υπουργική απόφαση 2063/Δ1632/2011 (Β' 266), όπως εκάστοτε ισχύει, ως «υψηλής» ή «πολύ υψηλής» σοβαρότητας, οι οποίες προκύπτουν αθροιστικά από τρεις (3) διενεργηθέντες ελέγχους, ή ββ) δύο (2) πράξεις επιβολής προστίμου από τα αρμόδια ελεγκτικά όργανα του Σώματος Επιθεώρησης Εργασίας για παραβάσεις της εργατικής νομοθεσίας που αφορούν την αδήλωτη εργασία, οι οποίες προκύπτουν αθροιστικά από δύο (2) διενεργηθέντες ελέγχους. Οι υπό αα' και ββ' κυρώσεις πρέπει να έχουν αποκτήσει αμετάκλητη και δεσμευτική ισχύ.

**2.2.3.3.** Κατ' εξαίρεση, ο προσφέρων δεν αποκλείεται, όταν ο αποκλεισμός, σύμφωνα με την παράγραφο 2.2.3.2, θα ήταν σαφώς δυσανάλογος, ιδίως όταν μόνο μικρά ποσά των φόρων ή των εισφορών κοινωνικής ασφάλισης δεν έχουν καταβληθεί ή όταν ο οικονομικός φορέας ενημερώθηκε σχετικά με το ακριβές ποσό που οφείλεται λόγω αθέτησης των υποχρεώσεών του όσον αφορά στην καταβολή φόρων ή εισφορών κοινωνικής ασφάλισης σε χρόνο κατά τον οποίο δεν είχε τη δυνατότητα να λάβει μέτρα, σύμφωνα με το τελευταίο εδάφιο της παρ. 2 του άρθρου 73 ν. 4412/2016, πριν από την εκπνοή της προθεσμίας της προθεσμίας υποβολής προσφοράς.

**2.2.3.4.** Αποκλείεται από τη συμμετοχή στη διαδικασία σύναψης της παρούσας σύμβασης, προσφέρων οικονομικός φορέας σε οποιαδήποτε από τις ακόλουθες καταστάσεις:

(α) εάν έχει αθετήσει τις υποχρεώσεις που προβλέπονται στην παρ. 2 του άρθρου 18 του ν. 4412/2016,

(β) εάν τελεί υπό πτώχευση ή έχει υπαχθεί σε διαδικασία εξυγίανσης ή ειδικής **εκκαθάρισης** ή τελεί υπό αναγκαστική διαχείριση από εκκαθαριστή ή από το δικαστήριο ή έχει υπαχθεί σε διαδικασία πτωχευτικού συμβιβασμού ή έχει αναστείλει τις επιχειρηματικές του δραστηριότητες ή εάν βρίσκεται σε οποιαδήποτε ανάλογη κατάσταση προκύπτουσα από παρόμοια διαδικασία, προβλεπόμενη σε εθνικές διατάξεις νόμου. Η αναθέτουσα αρχή μπορεί να μην αποκλείει έναν οικονομικό φορέα ο οποίος βρίσκεται σε μία εκ των καταστάσεων που αναφέρονται στην περίπτωση αυτή, υπό την προϋπόθεση ότι αποδεικνύει ότι ο εν λόγω φορέας είναι σε θέση να εκτελέσει τη σύμβαση, λαμβάνοντας υπόψη τις ισχύουσες διατάξεις και τα μέτρα για τη συνέχιση της επιχειρηματικής του λειτουργίας,

(γ) εάν έχει επιδείξει σοβαρή ή επαναλαμβανόμενη πλημμέλεια κατά την εκτέλεση ουσιώδους απαίτησης στο πλαίσιο προηγούμενης δημόσιας σύμβασης, προηγούμενης σύμβασης με αναθέτοντα φορέα ή προηγούμενης σύμβασης παραχώρησης που είχε ως αποτέλεσμα την πρόωρη καταγγελία της προηγούμενης σύμβασης, αποζημιώσεις ή άλλες παρόμοιες κυρώσεις,

(δ) εάν έχει κριθεί ένοχος σοβαρών ψευδών δηλώσεων κατά την παροχή των πληροφοριών που απαιτούνται για την εξακρίβωση της απουσίας των λόγων αποκλεισμού ή την πλήρωση των κριτηρίων επιλογής, έχει αποκρύψει τις πληροφορίες αυτές ή δεν είναι σε θέση να προσκομίσει τα δικαιολογητικά που απαιτούνται κατ' εφαρμογή του άρθρου 2.2.7.2 της παρούσας,

(ε) εάν έχει διαπράξει σοβαρό επαγγελματικό παράπτωμα, το οποίο θέτει εν αμφιβόλω την ακεραιότητά του, για το οποίο του επιβλήθηκε ποινή που του στερεί το δικαίωμα συμμετοχής σε διαδικασία σύναψης σύμβασης δημοσίων έργων και καταλαμβάνει τη συγκεκριμένη διαδικασία.

(στ) εάν επιχειρήσει να επηρεάσει με αθέμιτο τρόπο τη διαδικασία λήψης αποφάσεων της αναθέτουσας αρχής, να αποκτήσει εμπιστευτικές πληροφορίες που ενδέχεται να του αποφέρουν αθέμιτο πλεονέκτημα στη διαδικασία σύναψης σύμβασης ή να παράσχει εξ αμελείας παραπλανητικές πληροφορίες που ενδέχεται να επηρεάσουν ουσιωδώς τις αποφάσεις που αφορούν τον αποκλεισμό, την επιλογή ή την ανάθεση,

**Εάν στις ως άνω περιπτώσεις (α) έως (στ) η περίοδος αποκλεισμού δεν έχει καθοριστεί με αμετάκλητη απόφαση, αυτή ανέρχεται σε τρία (3) έτη από την ημερομηνία του σχετικού γεγονότος.**

Η Αναθέτουσα Αρχή μπορεί να μην αποκλείει έναν οικονομικό φορέα, ο οποίος βρίσκεται σε μια εκ των καταστάσεων που αναφέρονται στην περίπτωση β' της παρ. 4, υπό την προϋπόθεση ότι αποδεδειγμένα ο εν λόγω φορέας είναι σε θέση να εκτελέσει τη σύμβαση, λαμβάνοντας υπόψη τις ισχύουσες διατάξεις και τα μέτρα για τη συνέχιση της επιχειρηματικής του λειτουργίας

**2.2.3.5.** Ο προσφέρων αποκλείεται σε οποιοδήποτε χρονικό σημείο κατά τη διάρκεια της διαδικασίας σύναψης της παρούσας σύμβασης, όταν αποδεικνύεται ότι βρίσκεται, λόγω πράξεων ή παραλείψεών του, είτε πριν είτε κατά τη διαδικασία, σε μία από τις ως άνω περιπτώσεις

**2.2.3.6.** Προσφέρων οικονομικός φορέας που εμπίπτει σε μια από τις καταστάσεις που αναφέρονται στις παραγράφους 2.2.3.1, 2.2.3.2. γ) και 2.2.3.4 μπορεί να προσκομίζει στοιχεία προκειμένου να αποδείξει ότι τα μέτρα που έλαβε επαρκούν για να αποδείξουν την αξιοπιστία του, παρότι συντρέχει ο σχετικός λόγος αποκλεισμού (αυτοκάθαρση). Εάν τα στοιχεία κριθούν επαρκή, ο εν λόγω οικονομικός φορέας δεν αποκλείεται από τη διαδικασία σύναψης σύμβασης. Τα μέτρα που λαμβάνονται από τους οικονομικούς φορείς αξιολογούνται σε συνάρτηση με τη σοβαρότητα και τις ιδιαίτερες περιστάσεις του ποινικού αδικήματος ή του παραπτώματος. Αν τα μέτρα κριθούν ανεπαρκή, γνωστοποιείται στον οικονομικό φορέα το σκεπτικό της απόφασης αυτής. Οικονομικός φορέας που έχει αποκλειστεί, σύμφωνα με τις κείμενες διατάξεις, με τελεσίδικη απόφαση, σε εθνικό επίπεδο, από τη συμμετοχή σε διαδικασίες σύναψης σύμβασης ή ανάθεσης παραχώρησης δεν μπορεί να κάνει χρήση της ανωτέρω δυνατότητας κατά την περίοδο του αποκλεισμού που ορίζεται στην εν λόγω απόφαση .

**2.2.3.7.** Η απόφαση για την διαπίστωση της επάρκειας ή μη των επανορθωτικών μέτρων κατά την προηγούμενη παράγραφο εκδίδεται σύμφωνα με τα οριζόμενα στις παρ. 8 και 9 του άρθρου 73 του ν. 4412/2016.

**2.2.3.8.** Οικονομικός φορέας, στον οποίο έχει επιβληθεί, με την κοινή υπουργική απόφαση του άρθρου 74 του ν. 4412/2016, η ποινή του αποκλεισμού αποκλείεται αυτοδίκαια και από την παρούσα διαδικασία σύναψης της σύμβασης.

#### **2.2.4 Καταλληλότητα άσκησης επαγγελματικής δραστηριότητας**

Οι οικονομικοί φορείς που συμμετέχουν στη διαδικασία σύναψης της παρούσας σύμβασης απαιτείται να ασκούν επαγγελματική δραστηριότητα συναφή με το αντικείμενο των προς παροχή υπηρεσιών, ήτοι στην επεξεργασία προϊόντων αεροφωτογράφισης.

Ειδικότερα :

(α) εφόσον η έδρα τους είναι εντός της Ελληνικής επικράτειας, οφείλουν να είναι εγγεγραμμένοι στο οικείο επαγγελματικό επιμελητήριο ή άλλο ισοδύναμο οργανισμό ή επαγγελματική ένωση,

(β) εφόσον είναι εγκατεστημένοι σε κράτος μέλος της Ευρωπαϊκής Ένωσης απαιτείται να είναι εγγεγραμμένοι σε ένα από τα επαγγελματικά ή εμπορικά μητρώα που τηρούνται στο κράτος εγκατάστασής τους ή να ικανοποιούν οποιαδήποτε άλλη απαίτηση ορίζεται στο Παράρτημα XI του Προσαρτήματος Α' του ν. 4412/2016.

(γ) εφόσον η έδρα τους είναι σε κράτος μέλους του Ευρωπαϊκού Οικονομικού Χώρου (Ε.Ο.Χ) ή σε τρίτες χώρες που προσχωρήσει στη ΣΔΣ απαιτείται να είναι εγγεγραμμένοι σε αντίστοιχα επαγγελματικά ή εμπορικά μητρώα.

### 2.2.5 Οικονομική και χρηματοοικονομική επάρκεια

1. Να έχουν γενικό ετήσιο κύκλο εργασιών για τα έτη 2016, 2017, 2018, ύψους τουλάχιστον ίσου με το 200% του συνολικού προϋπολογισμού του έργου (μη συμπεριλαμβανομένου του αναλογούντος Φ.Π.Α.)
2. Να έχουν ειδικό ετήσιο κύκλο εργασιών σχετικά με το αντικείμενο του έργου, ήτοι με την παροχή Υπηρεσιών για τα έτη 2016, 2017, 2018 ύψους ίσου ή μεγαλύτερου του 100% του έργου (μη συμπεριλαμβανομένου του αναλογούντος Φ.Π.Α.).

### 2.2.6 Τεχνική και επαγγελματική ικανότητα

Όσον αφορά στην τεχνική και επαγγελματική ικανότητα για την παρούσα διαδικασία σύναψης σύμβασης, οι οικονομικοί φορείς απαιτείται κατά τη διάρκεια της τελευταίας τριετίας (2016, 2017 και 2018), να έχουν εκτελέσει στο Δημόσιο ή στον Ιδιωτικό τομέα τουλάχιστον μία (1) σύμβαση υπηρεσιών αντίστοιχη σε αντικείμενο και πολυπλοκότητα με το προκηρυσσόμενο, που αφορά στην παραγωγή ορθοεικόνων με μέγεθος εικονοστοιχείου στο έδαφος  $\leq 1m$ , η οποία έχει προέλθει είτε από δορυφορικές εικόνες είτε από αεροφωτογραφίες.

### 2.2.7 Στήριξη στην ικανότητα τρίτων

Οι οικονομικοί φορείς μπορούν, όσον αφορά τα κριτήρια της οικονομικής και χρηματοοικονομικής επάρκειας (της παραγράφου 2.2.5) και τα σχετικά με την τεχνική και επαγγελματική ικανότητα (της παραγράφου 2.2.6), να στηρίζονται στις ικανότητες άλλων φορέων, ασχέτως της νομικής φύσης των δεσμών τους με αυτούς<sup>1</sup>. Στην περίπτωση αυτή, αποδεικνύουν ότι θα έχουν στη διάθεσή τους τους αναγκαίους πόρους, με την προσκόμιση της σχετικής δέσμευσης των φορέων στην ικανότητα των οποίων στηρίζονται.

Ειδικά, όσον αφορά στα κριτήρια επαγγελματικής ικανότητας που σχετίζονται με τους τίτλους σπουδών και τα επαγγελματικά προσόντα που ορίζονται στην περίπτωση στ' του Μέρους ΙΙ του Παραρτήματος ΧΙΙ του Προσαρτήματος Α' του ν. 4412/2016 ή με την σχετική επαγγελματική εμπειρία, οι οικονομικοί φορείς, μπορούν να στηρίζονται στις ικανότητες άλλων φορέων, μόνο, εάν οι τελευταίοι θα εκτελέσουν τις εργασίες ή τις υπηρεσίες για τις οποίες απαιτούνται οι συγκεκριμένες ικανότητες.

Όταν οι οικονομικοί φορείς στηρίζονται στις ικανότητες άλλων φορέων όσον αφορά τα κριτήρια που σχετίζονται με την απαιτούμενη με τη διακήρυξη οικονομική και χρηματοοικονομική επάρκεια, οι εν λόγω οικονομικοί φορείς και αυτοί στους οποίους στηρίζονται είναι από κοινού υπεύθυνοι για την εκτέλεση της σύμβασης.

Υπό τους ίδιους όρους οι ενώσεις οικονομικών φορέων μπορούν να στηρίζονται στις ικανότητες των συμμετεχόντων στην ένωση ή άλλων φορέων.

### 2.2.8 Κανόνες απόδειξης ποιοτικής επιλογής

#### 2.2.8.1 Προκαταρκτική απόδειξη κατά την υποβολή προσφορών

Προς προκαταρκτική απόδειξη ότι οι προσφέροντες οικονομικοί φορείς: α) δεν βρίσκονται σε μία από τις καταστάσεις της παραγράφου 2.2.3 και β) πληρούν τα σχετικά κριτήρια επιλογής των παραγράφων 2.2.4, 2.2.5, 2.2.6 και 2.2.7 της παρούσης, προσκομίζουν κατά την υποβολή της προσφοράς τους, ως δικαιολογητικό συμμετοχής, το προβλεπόμενο από το άρθρο 79 παρ. 4 του ν. 4412/2016 τυποποιημένο Έντυπο Υπεύθυνης Δήλωσης (ΤΕΥΔ) (Β/3698/16-11-2016), σύμφωνα με το επισυναπτόμενο στην παρούσα **Παράρτημα ΙΧ**, το οποίο αποτελεί ενημερωμένη υπεύθυνη δήλωση, με τις συνέπειες του ν. 1599/1986.

Το ΤΕΥΔ καταρτίζεται από τις αναθέτουσες αρχές βάσει του τυποποιημένου εντύπου του Παραρτήματος Α της Απόφασης 158/2016 της ΕΑΑΔΗΣΥ και συμπληρώνεται από τους προσφέροντες οικονομικούς φορείς σύμφωνα με τις οδηγίες της Κατευθυντήριας Οδηγίας 15/2016 (ΑΔΑ: ΩΧΟΓΟΞΤΒ-ΑΚΗ). Το ΤΕΥΔ σε επεξεργάσιμη μορφή είναι αναρτημένο στην ιστοσελίδα της ΕΑΑΔΗΣΥ ([www.eaadhsy.gr](http://www.eaadhsy.gr)) και ([www.hsppa.gr](http://www.hsppa.gr)).

<sup>1</sup> Πρβλ άρθρο 78 παρ.1 του ν. 4412/2016. Δύνανται, επίσης, να στηρίζονται και στις ικανότητες του/ των υπεργολάβων, στους οποίους προτίθενται να αναθέσουν την εκτέλεση τμήματος/ τμημάτων της υπό ανάθεσης σύμβασης



Σε όλες τις περιπτώσεις, όπου περισσότερα από ένα φυσικά πρόσωπα είναι μέλη του διοικητικού, διευθυντικού ή εποπτικού οργάνου ενός οικονομικού φορέα ή έχουν εξουσία εκπροσώπησης, λήψης αποφάσεων ή ελέγχου σε αυτό, υποβάλλεται ένα Τυποποιημένο Έντυπο Υπεύθυνης Δήλωσης (ΤΕΥΔ), το οποίο είναι δυνατό να φέρει μόνο την υπογραφή του κατά περίπτωση εκπροσώπου του οικονομικού φορέα ως προκαταρκτική απόδειξη των λόγων αποκλεισμού του άρθρου 2.2.3.1 της παρούσας για το σύνολο των φυσικών προσώπων που είναι μέλη του διοικητικού, διευθυντικού ή εποπτικού οργάνου του ή έχουν εξουσία εκπροσώπησης, λήψης αποφάσεων ή ελέγχου σε αυτόν.

Ως εκπρόσωπος του οικονομικού φορέα νοείται ο νόμιμος εκπρόσωπος αυτού, όπως προκύπτει από το ισχύον καταστατικό ή το πρακτικό εκπροσώπησης του κατά το χρόνο υποβολής της προσφοράς ή το αρμοδίως εξουσιοδοτημένο φυσικό πρόσωπο να εκπροσωπεί τον οικονομικό φορέα για διαδικασίες σύναψης συμβάσεων ή για συγκεκριμένη διαδικασία σύναψης σύμβασης.

Στην περίπτωση υποβολής προσφοράς από ένωση οικονομικών φορέων, το Τυποποιημένο Έντυπο Υπεύθυνης Δήλωσης (ΤΕΥΔ), υποβάλλεται χωριστά από κάθε μέλος της ένωσης.

### 2.2.8.2 Αποδεικτικά μέσα

**A.** Το δικαίωμα συμμετοχής των οικονομικών φορέων και οι όροι και προϋποθέσεις συμμετοχής τους, όπως ορίζονται στις παραγράφους 2.2.1 έως 2.2.6, κρίνονται κατά την υποβολή της προσφοράς, κατά την υποβολή των δικαιολογητικών της παρούσας και κατά τη σύναψη της σύμβασης στις περιπτώσεις του άρθρου 105 παρ. 3 περ. γ του ν. 4412/2016.

Στην περίπτωση που προσφέρων οικονομικός φορέας ή ένωση αυτών στηρίζεται στις ικανότητες άλλων φορέων, σύμφωνα με την παράγραφο 2.2.7. της παρούσας, οι φορείς στην ικανότητα των οποίων στηρίζεται υποχρεούνται στην υποβολή των δικαιολογητικών που αποδεικνύουν ότι δεν συντρέχουν οι λόγοι αποκλεισμού της παραγράφου 2.2.3 της παρούσας και ότι πληρούν τα σχετικά κριτήρια επιλογής κατά περίπτωση (παραγράφοι 2.2.5 και 2.2.6).

Ο οικονομικός φορέας υποχρεούται να αντικαταστήσει έναν φορέα στην ικανότητα του οποίου στηρίζεται, εφόσον ο τελευταίος δεν πληροί το σχετικό κριτήριο επιλογής ή για τον οποίο συντρέχουν λόγοι αποκλεισμού των παραγράφων 2.2.3.1, 2.2.3.2 και 2.2.3.4

Οι οικονομικοί φορείς δεν υποχρεούνται να υποβάλλουν δικαιολογητικά ή άλλα αποδεικτικά στοιχεία, αν και στο μέτρο που η αναθέτουσα αρχή έχει τη δυνατότητα να λαμβάνει τα πιστοποιητικά ή τις συναφείς πληροφορίες απευθείας μέσω πρόσβασης σε εθνική βάση δεδομένων σε οποιοδήποτε κράτος - μέλος της Ένωσης, η οποία διατίθεται δωρεάν, όπως εθνικό μητρώο συμβάσεων, εικονικό φάκελο επιχείρησης, ηλεκτρονικό σύστημα αποθήκευσης εγγράφων ή σύστημα προεπιλογής. Η δήλωση για την πρόσβαση σε εθνική βάση δεδομένων εμπεριέχεται στο Τυποποιημένο Έντυπο Υπεύθυνης Δήλωσης (ΤΕΥΔ) του άρθρου 79 παρ. 4 ν. 4412/2016.

Οι οικονομικοί φορείς δεν υποχρεούνται να υποβάλουν δικαιολογητικά, όταν η αναθέτουσα αρχή που έχει αναθέσει τη σύμβαση διαθέτει ήδη τα ως άνω δικαιολογητικά και αυτά εξακολουθούν να ισχύουν.

Οι οικονομικοί φορείς δεν υποχρεούνται να υποβάλουν δικαιολογητικά, όταν η αναθέτουσα αρχή που έχει αναθέσει τη σύμβαση διαθέτει ήδη τα ως άνω δικαιολογητικά και αυτά εξακολουθούν να ισχύουν.

### Επισημαίνεται ότι γίνονται αποδεκτές:

- οι ένορκες βεβαιώσεις που αναφέρονται στην παρούσα Διακήρυξη, εφόσον έχουν συνταχθεί έως τρεις (3) μήνες πριν από την υποβολή τους,
- οι υπεύθυνες δηλώσεις, εφόσον έχουν συνταχθεί μετά την κοινοποίηση της πρόσκλησης για την υποβολή των δικαιολογητικών. Σημειώνεται ότι δεν απαιτείται θεώρηση του γνησίου της υπογραφής τους.

**B.1.** Για την απόδειξη της μη συνδρομής των λόγων αποκλεισμού της παραγράφου 2.2.3 οι προσφέροντες οικονομικοί φορείς προσκομίζουν αντίστοιχα τα παρακάτω δικαιολογητικά:

**α)** για την παράγραφο 2.2.3.1 απόσπασμα του σχετικού μητρώου, όπως του ποινικού μητρώου ή, ελλείψει αυτού, ισοδύναμο έγγραφο που εκδίδεται από αρμόδια δικαστική ή διοικητική αρχή του κράτους-μέλους ή της χώρας καταγωγής ή της χώρας όπου είναι εγκατεστημένος ο οικονομικός φορέας, από το οποίο προκύπτει ότι πληρούνται αυτές οι προϋποθέσεις, που να έχει εκδοθεί έως τρεις (3) μήνες πριν από την υποβολή του. Η υποχρέωση προσκόμισης του ως άνω αποσπάσματος αφορά και στα μέλη του διοικητικού, διευθυντικού ή εποπτικού οργάνου του εν λόγω οικονομικού φορέα ή στα πρόσωπα που έχουν εξουσία εκπροσώπησης, λήψης αποφάσεων ή ελέγχου σε αυτό κατά τα ειδικότερα αναφερόμενα στην ως άνω παράγραφο 2.2.3.1,

**β)** για τις παραγράφους 2.2.3.2 περίπτωση α' & β' και 2.2.3.4 περίπτωση β' πιστοποιητικό που εκδίδεται από την αρμόδια αρχή του οικείου κράτους - μέλους ή χώρας, που να είναι εν ισχύ κατά το χρόνο υποβολής του, άλλως, στην περίπτωση που δεν αναφέρεται σε αυτό χρόνος ισχύος, που να έχει εκδοθεί έως τρεις (3) μήνες πριν από την υποβολή του.

Ειδικά για τις περιπτώσεις της παραγράφου 2.2.3.2 α., πέραν του ως άνω πιστοποιητικού, υποβάλλεται υπεύθυνη δήλωση του προσφέροντος ότι δεν έχει εκδοθεί δικαστική ή διοικητική απόφαση με τελεσίδικη και δεσμευτική ισχύ για την αθέτηση των υποχρεώσεων του όσον αφορά στην καταβολή φόρων ή εισφορών κοινωνικής ασφάλισης

Για τους οικονομικούς φορείς που είναι εγκατεστημένοι στην Ελλάδα, τα πιστοποιητικά ότι δεν τελούν υπό πτώχευση, πτωχευτικό συμβιβασμό ή υπό αναγκαστική διαχείριση ή ότι δεν έχουν υπαχθεί σε διαδικασία εξυγίανσης, εκδίδονται από το αρμόδιο πρωτοδικείο της έδρας του οικονομικού φορέα. Το πιστοποιητικό ότι το νομικό πρόσωπο δεν έχει τεθεί υπό εκκαθάριση με δικαστική απόφαση εκδίδεται από το οικείο Πρωτοδικείο της έδρας του οικονομικού φορέα, το δε πιστοποιητικό ότι δεν έχει τεθεί υπό εκκαθάριση με απόφαση των εταίρων εκδίδεται από το Γ.Ε.Μ.Η., σύμφωνα με τις κείμενες διατάξεις, ως κάθε φορά ισχύουν. Τα φυσικά πρόσωπα (ατομικές επιχειρήσεις) δεν προσκομίζουν πιστοποιητικό περί μη θέσεως σε εκκαθάριση.

Η μη αναστολή των επιχειρηματικών δραστηριοτήτων του οικονομικού φορέα, για τους εγκατεστημένους στην Ελλάδα οικονομικούς φορείς αποδεικνύεται μέσω της ηλεκτρονικής πλατφόρμας της Ανεξάρτητης Αρχής Δημοσίων Εσόδων.

**γ)** Για τις περιπτώσεις του άρθρου 2.2.3.2γ της παρούσας, πιστοποιητικό από τη Διεύθυνση Προγραμματισμού και Συντονισμού της Επιθεώρησης Εργασιακών Σχέσεων, που να έχει εκδοθεί έως τρεις (3) μήνες πριν από την υποβολή του από το οποίο να προκύπτουν οι πράξεις επιβολής προστίμου που έχουν εκδοθεί σε βάρος του οικονομικού φορέα σε χρονικό διάστημα δύο (2) ετών πριν από την ημερομηνία λήξης της προθεσμίας υποβολής προσφοράς. Μέχρι να καταστεί εφικτή η έκδοση του ανωτέρω πιστοποιητικού, αυτό αντικαθίσταται από υπεύθυνη δήλωση του οικονομικού φορέα, χωρίς να απαιτείται επίσημη δήλωση του ΣΕΠΕ σχετικά με την έκδοση του πιστοποιητικού

Αν το κράτος-μέλος ή η εν λόγω χώρα δεν εκδίδει τέτοιου είδους έγγραφο ή πιστοποιητικό ή όπου το έγγραφο ή το πιστοποιητικό αυτό δεν καλύπτει όλες τις περιπτώσεις που αναφέρονται στις παραγράφους 2.2.3.1 και 2.2.3.2 περ. α' και β' καθώς και στην περίπτωση β' της παραγράφου 2.2.3.4, το έγγραφο ή το πιστοποιητικό μπορεί να αντικαθίσταται από ένορκη βεβαίωση ή, στα κράτη - μέλη ή στις χώρες όπου δεν προβλέπεται ένορκη βεβαίωση, από υπεύθυνη δήλωση του ενδιαφερομένου ενώπιον αρμόδιας δικαστικής ή διοικητικής αρχής, συμβολαιογράφου ή αρμόδιου επαγγελματικού ή εμπορικού οργανισμού του κράτους - μέλους ή της χώρας καταγωγής ή της χώρας όπου είναι εγκατεστημένος ο οικονομικός φορέας.

Οι αρμόδιες δημόσιες αρχές παρέχουν, όπου κρίνεται αναγκαίο, επίσημη δήλωση στην οποία αναφέρεται ότι δεν εκδίδονται τα έγγραφα ή τα πιστοποιητικά της παρούσας παραγράφου ή ότι τα έγγραφα αυτά δεν καλύπτουν όλες τις περιπτώσεις που αναφέρονται στις παραγράφους 2.2.3.1 και 2.2.3.2 περ. α' και β', καθώς και στην περ. β' της παραγράφου 2.2.3.4.



δ) Για τις λοιπές περιπτώσεις της παραγράφου 2.2.3.4 υπεύθυνη δήλωση του προσφέροντος οικονομικού φορέα ότι δεν συντρέχουν στο πρόσωπό του οι οριζόμενοι στην παράγραφο λόγοι αποκλεισμού.

δ) για την παράγραφο 2.2.3.9 υπεύθυνη δήλωση του προσφέροντος οικονομικού φορέα χωρίς θεώρηση γνησίου υπογραφής, ότι δεν έχει εκδοθεί σε βάρος του απόφαση αποκλεισμού, σύμφωνα με το άρθρο 74 του ν. 4412/2016.

**B.2.** Για την απόδειξη της απαίτησης του άρθρου 2.2.4. (απόδειξη καταλληλότητας για την άσκηση επαγγελματικής δραστηριότητας) προσκομίζουν πιστοποιητικό/βεβαίωση του οικείου επαγγελματικού ή εμπορικού μητρώου του κράτους εγκατάστασης. Οι οικονομικοί φορείς που είναι εγκατεστημένοι σε κράτος μέλος της Ευρωπαϊκής Ένωσης προσκομίζουν πιστοποιητικό/βεβαίωση του αντίστοιχου επαγγελματικού ή εμπορικού μητρώου του Παραρτήματος XI του Προσαρτήματος Α' του ν. 4412/2016, με το οποίο πιστοποιείται αφενός η εγγραφή τους σε αυτό και αφετέρου το ειδικό επάγγελμά τους. Στην περίπτωση που χώρα δεν τηρεί τέτοιο μητρώο, το έγγραφο ή το πιστοποιητικό μπορεί να αντικαθίσταται από ένορκη βεβαίωση ή, στα κράτη - μέλη ή στις χώρες όπου δεν προβλέπεται ένορκη βεβαίωση, από υπεύθυνη δήλωση του ενδιαφερομένου ενώπιον αρμόδιας δικαστικής ή διοικητικής αρχής, συμβολαιογράφου ή αρμόδιου επαγγελματικού ή εμπορικού οργανισμού της χώρας καταγωγής ή της χώρας όπου είναι εγκατεστημένος ο οικονομικός φορέας ότι δεν τηρείται τέτοιο μητρώο και ότι ασκεί τη δραστηριότητα που απαιτείται για την εκτέλεση του αντικείμενου της υπό ανάθεση σύμβασης.

Οι εγκατεστημένοι στην Ελλάδα οικονομικοί φορείς προσκομίζουν βεβαίωση εγγραφής στο οικείο επαγγελματικό μητρώο.

**Επισημαίνεται ότι, τα δικαιολογητικά που αφορούν στην απόδειξη της απαίτησης του άρθρου 2.2.4 (απόδειξη καταλληλότητας για την άσκηση επαγγελματικής δραστηριότητας) γίνονται αποδεκτά, εφόσον έχουν εκδοθεί έως τριάντα (30) εργάσιμες ημέρες πριν από την υποβολή τους, εκτός αν, σύμφωνα με τις ειδικότερες διατάξεις αυτών, φέρουν συγκεκριμένο χρόνο ισχύος.**

**B.3.** Για την απόδειξη της οικονομικής και χρηματοοικονομικής επάρκειας της παραγράφου 2.2.5 οι οικονομικοί φορείς προσκομίζουν

α) ισολογισμούς ή αποσπάσματα ισολογισμών ή δήλωση περί του συνολικού ύψους του κύκλου εργασιών και κατά τα έτη 2016, 2017 και 2018.

β) υπεύθυνη δήλωση περί του κύκλου εργασιών τους σχετικά με έργα, παρόμοια με το προκηρυσσόμενο, που έχουν υλοποιήσει κατά τα έτη 2016, 2017 και 2018.

Εάν ο οικονομικός φορέας, για βάσιμο λόγο, δεν είναι σε θέση να προσκομίσει τα ανωτέρω δικαιολογητικά, μπορεί να αποδεικνύει την οικονομική και χρηματοοικονομική του επάρκεια με οποιοδήποτε άλλο κατάλληλο. έγγραφο

**B.4.** Για την απόδειξη της τεχνικής ικανότητας της παραγράφου 2.2.6 οι οικονομικοί φορείς θα πρέπει να προσκομίσουν κατάλογο με τα έργα που έχουν εκτελέσει κατά τα τρία τελευταία (3) έτη (2016,2017,2018) αντίστοιχα σε αντικείμενο και πολυπλοκότητα με το προκηρυσσόμενο, σύμφωνα με τα αναφερόμενα στην παράγραφο 2.2.5 της παρούσας τα οποία υλοποιήθηκαν για φορείς του δημοσίου ή/και του ιδιωτικού τομέα στην Ελλάδα ή στο εξωτερικό, συνοδευόμενο από τις σχετικές παραλαβές.

Οι παραλαβές των έργων θα αποδεικνύονται:

- εάν ο Πελάτης είναι Δημόσιος Φορέας με πιστοποιητικό ή πρωτόκολλο παραλαβής που έχει συνταχθεί και αρμοδίως υπογραφεί από την αρμόδια Δημόσια Αρχή.
- εάν ο Πελάτης είναι Ιδιωτικός Οργανισμός, με δήλωση του Οργανισμού όπως εκπροσωπείται από τον Νόμιμο Εκπρόσωπό ή κατάλληλα εξουσιοδοτημένο πρόσωπο.

Για κάθε ένα από τα έργα που εμπίπτουν στην παραπάνω περιγραφή πρέπει να αναφερθούν, σε μορφή Πίνακα, τα ακόλουθα στοιχεία:

- Φορέας / Πελάτης

- Χρονολογία έναρξης και λήξης του έργου
- Διάρκεια του έργου (σε μήνες)
- Προϋπολογισμός του έργου
- Απασχόληση (σε ανθρωπομήνες)
- Αντικείμενο του προσφέροντος στο έργο
- Παρούσα φάση του έργου (π.χ. ολοκληρωμένο επιτυχώς, σε παραγωγική λειτουργία κλπ)
- Ρόλος του προσφέροντος (κύριος συμβαλλόμενος, υπεργολάβος, κτλ)
- Άλλοι συμμετέχοντες
- Ποσοστό συμμετοχής του Προσφέροντα σε οικονομικά μεγέθη
- Αρμόδιος ή αρμόδια υπηρεσία του πελάτη από όπου μπορούν να ζητηθούν στοιχεία (όνομα, διεύθυνση, τηλέφωνο, fax ή Email)

Η σειρά με την οποία θα παρατεθούν τα αποδεικτικά / πιστοποιητικά των έργων να είναι η ίδια με την σειρά που αναφέρονται τα έργα στον κατάλογο.

**B.5.** Για την απόδειξη της νόμιμης εκπροσώπησης, στις περιπτώσεις που ο οικονομικός φορέας είναι νομικό πρόσωπο και υποχρεούται, κατά την κείμενη νομοθεσία, να δηλώνει την εκπροσώπηση και τις μεταβολές της σε αρμόδια αρχή (πχ ΓΕΜΗ) προσκομίζει σχετικό πιστοποιητικό ισχύουσας εκπροσώπησης, το οποίο πρέπει να έχει εκδοθεί έως τριάντα (30) εργάσιμες ημέρες πριν από την υποβολή του . Στις λοιπές περιπτώσεις τα κατά περίπτωση νομιμοποιητικά έγγραφα νόμιμης εκπροσώπησης (όπως καταστατικά, αντίστοιχα ΦΕΚ, συγκρότηση Δ.Σ. σε σώμα, σε περίπτωση Α.Ε., κλπ., ανάλογα με τη νομική μορφή του οικονομικού φορέα), συνοδευόμενα από υπεύθυνη δήλωση του νόμιμου εκπροσώπου ότι εξακολουθούν να ισχύουν κατά την υποβολή τους.

Για την απόδειξη της νόμιμης σύστασης και των μεταβολών του νομικού προσώπου, εφόσον αυτή προκύπτει από πιστοποιητικό αρμόδιας αρχής (πχ γενικό πιστοποιητικό του ΓΕΜΗ), αρκεί η υποβολή αυτού, εφόσον έχει εκδοθεί έως τρεις (3) μήνες πριν από την υποβολή του. Στις λοιπές περιπτώσεις τα κατά περίπτωση νομιμοποιητικά έγγραφα νόμιμης σύστασης και μεταβολών (όπως καταστατικά, πιστοποιητικά μεταβολών, αντίστοιχα ΦΕΚ, κλπ., ανάλογα με τη νομική μορφή του οικονομικού φορέα), συνοδευόμενα από υπεύθυνη δήλωση του νόμιμου εκπροσώπου ότι εξακολουθούν να ισχύουν κατά την υποβολή τους.

Οι αλλοδαποί οικονομικοί φορείς προσκομίζουν τα προβλεπόμενα, κατά τη νομοθεσία της χώρας εγκατάστασης, αποδεικτικά έγγραφα, και εφόσον δεν προβλέπονται, υπεύθυνη δήλωση του νόμιμου εκπροσώπου, από την οποία αποδεικνύονται τα ανωτέρω ως προς τη νόμιμη σύσταση, μεταβολές και εκπροσώπηση του οικονομικού φορέα.

Οι ως άνω υπεύθυνες δηλώσεις γίνονται αποδεκτές, εφόσον έχουν συνταχθεί μετά την κοινοποίηση της πρόσκλησης για την υποβολή των δικαιολογητικών.

Από τα ανωτέρω έγγραφα πρέπει να προκύπτουν η νόμιμη σύσταση του οικονομικού φορέα, όλες οι σχετικές τροποποιήσεις των καταστατικών, το/τα πρόσωπο/α που δεσμεύει/ουν νόμιμα την εταιρία κατά την ημερομηνία διενέργειας του διαγωνισμού (νόμιμος εκπρόσωπος, δικαίωμα υπογραφής κλπ.), τυχόν τρίτοι, στους οποίους έχει χορηγηθεί εξουσία εκπροσώπησης, καθώς και η θητεία του/των ή/και των μελών του οργάνου διοίκησης/ νόμιμου εκπροσώπου.

**B.6.** Οι οικονομικοί φορείς που είναι εγγεγραμμένοι σε επίσημους καταλόγους που προβλέπονται από τις εκάστοτε ισχύουσες εθνικές διατάξεις, μπορούν να προσκομίζουν στις αναθέτουσες αρχές πιστοποιητικό εγγραφής εκδιδόμενο από την αρμόδια αρχή ή το πιστοποιητικό που εκδίδεται από τον αρμόδιο οργανισμό πιστοποίησης.

Στα πιστοποιητικά αυτά αναφέρονται τα δικαιολογητικά βάσει των οποίων έγινε η εγγραφή των εν λόγω οικονομικών φορέων στον επίσημο κατάλογο.

Η πιστοποιούμενη εγγραφή στους επίσημους καταλόγους από τους αρμόδιους οργανισμούς, συνιστά τεκμήριο καταλληλότητας όσον αφορά τις απαιτήσεις ποιοτικής επιλογής, τις οποίες καλύπτει ο επίσημος κατάλογος.

Οι οικονομικοί φορείς που είναι εγγεγραμμένοι σε επίσημους καταλόγους απαλλάσσονται από την υποχρέωση υποβολής των δικαιολογητικών που αναφέρονται στο πιστοποιητικό εγγραφής τους..

**B. 7.** Οι ενώσεις οικονομικών φορέων που υποβάλλουν κοινή προσφορά, υποβάλλουν τα παραπάνω, κατά περίπτωση δικαιολογητικά, για κάθε οικονομικό φορέα που συμμετέχει στην ένωση, σύμφωνα με τα ειδικότερα προβλεπόμενα στο άρθρο 19 παρ. 2 του ν. 4412/2016.

**B.8.** Στην περίπτωση που οικονομικός φορέας επιθυμεί να στηριχθεί στις ικανότητες άλλων φορέων, σύμφωνα με την παράγραφο 2.2.8 για την απόδειξη ότι θα έχει στη διάθεσή του τους αναγκαίους πόρους, προσκομίζει, ιδίως, σχετική έγγραφη δέσμευση των φορέων αυτών για τον σκοπό αυτό.

## 2.3 Κριτήρια Ανάθεσης

---

Κριτήριο ανάθεσης της Σύμβασης είναι η πλέον συμφέρουσα από οικονομική άποψη προσφορά βάσει τιμής.

## 2.4 Κατάρτιση - Περιεχόμενο Προσφορών

---

### 2.4.1 Γενικοί όροι υποβολής προσφορών

Οι προσφορές υποβάλλονται με βάση τις απαιτήσεις που ορίζονται στο **Παράρτημα Ι**, της Διακήρυξης, για όλες τις περιγραφόμενες υπηρεσίες ανά είδος.

Δεν επιτρέπονται εναλλακτικές προσφορές.

Η ένωση οικονομικών φορέων υποβάλλει κοινή προσφορά, η οποία υπογράφεται υποχρεωτικά είτε από όλους τους οικονομικούς φορείς που αποτελούν την ένωση, είτε από εκπρόσωπό τους νομίμως εξουσιοδοτημένο. Στην προσφορά απαραίτητως πρέπει να προσδιορίζεται η έκταση και το είδος της συμμετοχής του (συμπεριλαμβανομένης της κατανομής αμοιβής μεταξύ τους) κάθε μέλους της ένωσης, καθώς και ο εκπρόσωπος/συντονιστής αυτής.

### 2.4.2 Τρόπος υποβολής προσφορών

Οι φάκελοι των προσφορών υποβάλλονται μέσα στην προθεσμία του άρθρου 1.5,

είτε (α) με αποστολή, επί αποδείξει, προς την αναθέτουσα αρχή, «ΕΛΛΗΝΙΚΟ ΚΤΗΜΑΤΟΛΟΓΙΟ» (Λ.ΜΕΣΟΓΕΙΩΝ 288, ΧΟΛΑΡΓΟΣ)

είτε (β) με κατάθεσή τους στο πρωτόκολλο της αναθέτουσας αρχής, «ΕΛΛΗΝΙΚΟ ΚΤΗΜΑΤΟΛΟΓΙΟ» (Λ.ΜΕΣΟΓΕΙΩΝ 288, ΧΟΛΑΡΓΟΣ).

Σε περίπτωση ταχυδρομικής αποστολής ή κατάθεσης στο πρωτόκολλο, οι φάκελοι προσφοράς γίνονται δεκτοί εφόσον έχουν πρωτοκολληθεί στο πρωτόκολλο της αναθέτουσας αρχής που διεξάγει τον διαγωνισμό, το αργότερο μέχρι την ημερομηνία και ώρα του διαγωνισμού, όπως ορίζονται στο άρθρο 1.5 της παρούσας. Η αναθέτουσα αρχή δεν φέρει ευθύνη για τυχόν ελλείψεις του περιεχομένου των προσφορών που αποστέλλονται ταχυδρομικά ούτε για καθυστερήσεις στην άφιξή τους. Δεν θα παραληφθούν φάκελοι ή άλλα έγγραφα από οποιοδήποτε ταχυδρομικό κατάστημα, ακόμα κι αν η αναθέτουσα αρχή ειδοποιηθεί εγκαίρως.

Οι προσφορές υποβάλλονται, μέσα σε σφραγισμένο φάκελο (επί ποινή αποκλεισμού) (κυρίως φάκελος), στον οποίο πρέπει να αναγράφονται ευκρινώς τα ακόλουθα:

Προς τον Πρόεδρο της Επιτροπής Διαγωνισμού

Προσφορά του .....<sup>i</sup>

για τις Υπηρεσίες : « ..... »

με αναθέτουσα αρχή .....

και ημερομηνία λήξης προθεσμίας υποβολής προσφορών .../.../20.....

Ο κυρίως φάκελος της προσφοράς συνοδεύεται από αίτηση υποβολής προσφοράς στο διαγωνισμό, η οποία αναγράφει το διαγωνισμό στον οποίο αφορά, τα στοιχεία ταυτότητας του προσφέροντος (μεμονωμένου ή ένωσης), δηλαδή επωνυμία (ή ονοματεπώνυμο φυσικού προσώπου), απαραίτητα στοιχεία επικοινωνίας (ταχυδρομική διεύθυνση, αριθμό τηλεφώνου, fax, e-mail).

Εντός του κυρίως φακέλου της προσφοράς περιλαμβάνονται τα ακόλουθα:

- α) ξεχωριστός σφραγισμένος φάκελος, με την ένδειξη «Δικαιολογητικά Συμμετοχής – Τεχνική Προσφορά»,
- β) ξεχωριστός σφραγισμένος φάκελος (κλεισμένος με τρόπο που δε μπορεί να ανοιχθεί χωρίς να καταστεί τούτο αντιληπτό, **επί ποινή αποκλεισμού**), με την ένδειξη «Οικονομική Προσφορά», ο οποίος περιέχει τα οικονομικά στοιχεία της προσφοράς.

Οι ως άνω ξεχωριστοί σφραγισμένοι φάκελοι φέρουν επίσης τις ενδείξεις του κυρίως φακέλου.

Προσφορές που περιέρχονται στην αναθέτουσα αρχή με οποιοδήποτε τρόπο, πριν από την ημερομηνία υποβολής του άρθρου 1.5 της παρούσας, δεν αποσφραγίζονται, αλλά παραδίδονται στην Επιτροπή Διαγωνισμού.

Για τυχόν προσφορές που υποβάλλονται εκπρόθεσμα, η Επιτροπή Διαγωνισμού σημειώνει στο πρακτικό της την εκπρόθεσμη υποβολή (ακριβή ημερομηνία και ώρα που περιήλθε η προσφορά στην κατοχή της ή που παρελήφθη η συστημένη επιστολή από την αναθέτουσα αρχή ή που κατατέθηκε στο πρωτόκολλο της αναθέτουσα αρχής) και τις απορρίπτει ως μη κανονικές.

Οι προσφορές υπογράφονται και μονογράφονται ανά φύλλο για λογαριασμό του οικονομικού φορέα :

- α) από τον ίδιο τον προσφέροντα (σε περίπτωση φυσικού προσώπου),
- β) το νόμιμο εκπρόσωπο του νομικού προσώπου (σε περίπτωση νομικού προσώπου) και
- γ) σε περίπτωση ένωσης οικονομικών φορέων που υποβάλλει κοινή προσφορά, είτε από όλους τους οικονομικούς φορείς που αποτελούν την ένωση είτε από εκπρόσωπό τους νομίμως εξουσιοδοτημένο.

Στην προσφορά απαιτητήτως πρέπει να προσδιορίζεται η έκταση και το είδος της συμμετοχής του κάθε μέλους της ένωσης (συμπεριλαμβανομένης της κατανομής αμοιβής μεταξύ τους), καθώς και ο εκπρόσωπος/συντονιστής αυτής.

Από τον προσφέροντα σημαίνονται τα στοιχεία εκείνα της προσφοράς του που έχουν εμπιστευτικό χαρακτήρα, σύμφωνα με τα οριζόμενα στο άρθρο 21 του ν. 4412/16 . Εφόσον ένας οικονομικός φορέας χαρακτηρίζει πληροφορίες ως εμπιστευτικές, λόγω ύπαρξης τεχνικού ή εμπορικού απορρήτου, στη σχετική δήλωσή του, αναφέρει ρητά όλες τις σχετικές διατάξεις νόμου ή διοικητικές πράξεις που επιβάλλουν την εμπιστευτικότητα της συγκεκριμένης πληροφορίας.

Δεν χαρακτηρίζονται ως εμπιστευτικές πληροφορίες σχετικά με τις τιμές μονάδος, τις προσφερόμενες ποσότητες, την οικονομική προσφορά και τα στοιχεία της τεχνικής προσφοράς που χρησιμοποιούνται για την αξιολόγησή της.

#### **2.4.3 Περιεχόμενα Φακέλου «Δικαιολογητικά Συμμετοχής - Τεχνική Προσφορά»**

**2.4.3.1** Τα στοιχεία και δικαιολογητικά για την συμμετοχή των προσφερόντων στη διαγωνιστική διαδικασία περιλαμβάνουν :

α) το τυποποιημένο έντυπο υπεύθυνης δήλωσης (Τ.Ε.Υ.Δ.), όπως προβλέπεται στην παρ. 4 του άρθρου 79 του ν. 4412/2016, σύμφωνα με την παράγραφο 2.2.7.1. της παρούσας διακήρυξης. Οι προσφέροντες συμπληρώνουν το σχετικό πρότυπο ΤΕΥΔ το οποίο έχει αναρτηθεί, και σε επεξεργάσιμη μορφή αρχείου doc, και αποτελεί αναπόσπαστο τμήμα της διακήρυξης (**Παράρτημα ΙΧ**).

Ειδικότερα για την συμπλήρωση του μέρους IV: ΚΡΙΤΗΡΙΑ ΕΠΙΛΟΓΗΣ, ο οικονομικός φορέας συμπληρώνει μόνο την Ενότητα α : Γενική ένδειξη για όλα τα κριτήρια επιλογής

Οι ενώσεις οικονομικών φορέων που υποβάλλουν κοινή προσφορά, υποβάλλουν το Τ.Ε.Υ.Δ. για κάθε οικονομικό φορέα που συμμετέχει στην ένωση.

**2.4.3.2** Η τεχνική προσφορά θα πρέπει να καλύπτει όλες τις απαιτήσεις και τις προδιαγραφές που έχουν τεθεί από την αναθέτουσα αρχή στο **ΠΑΡΑΡΤΗΜΑ ΙV** της Διακήρυξης “ Τεχνικές Προδιαγραφές – Πίνακες Συμμόρφωσης. Περιλαμβάνει τα έγγραφα και δικαιολογητικά, βάσει των οποίων θα αξιολογηθεί η καταλληλότητα των προσφερόμενων υπηρεσιών, με βάση το κριτήριο ανάθεσης, σύμφωνα με τα αναλυτικώς αναφερόμενα στο ως άνω Παράρτημα.

Επίσης, συμπληρωμένο τον πίνακα συμμόρφωσης του **Παραρτήματος ΙV** (ψηφιακά υπογεγραμμένο).

#### **2.4.4 Περιεχόμενα Φακέλου «Οικονομική Προσφορά» / Τρόπος σύνταξης και υποβολής οικονομικών προσφορών**

Η Οικονομική Προσφορά συντάσσεται με βάση το έντυπο οικονομικής προσφοράς, που περιλαμβάνεται στο **Παράρτημα VI** της παρούσας. Το έντυπο πρέπει να είναι συμπληρωμένο και κατάλληλα υπογεγραμμένο.

Στην οικονομική προσφορά δίνεται το προσφερόμενο ποσό ολογράφως και αριθμητικά σε ΕΥΡΩ (€) για τις παρεχόμενες υπηρεσίες.

Στην προσφορά περιλαμβάνονται οι υπέρ τρίτων κρατήσεις, ως και κάθε άλλη επιβάρυνση, σύμφωνα με την κείμενη νομοθεσία, μη συμπεριλαμβανομένου Φ.Π.Α., για την παροχή των υπηρεσιών στον τόπο και με τον τρόπο που προβλέπεται στα έγγραφα της σύμβασης.

Οι υπέρ τρίτων κρατήσεις υπόκεινται στο εκάστοτε ισχύον αναλογικό τέλος χαρτοσήμου 3.% και στην επ' αυτού εισφορά υπέρ ΟΓΑ 20%.

Οι προσφερόμενες τιμές είναι σταθερές καθ' όλη τη διάρκεια της σύμβασης και δεν αναπροσαρμόζονται. Ως απαράδεκτες θα απορρίπτονται προσφορές στις οποίες: α) δεν δίνεται τιμή σε ΕΥΡΩ ή που καθορίζεται σχέση ΕΥΡΩ προς ξένο νόμισμα, β) δεν συμπίπτουν οι τιμές που προσφέρονται ολογράφως και αριθμητικώς ή δεν προκύπτει με σαφήνεια η προσφερόμενη τιμή, με την επιφύλαξη της παρ. 4 του άρθρου 102 του ν. 4412/2016 και γ) η τιμή υπερβαίνει τον προϋπολογισμό της σύμβασης που καθορίζεται και τεκμηριώνεται από την αναθέτουσα αρχή στο **ΜΕΡΟΣ Β - ΟΙΚΟΝΟΜΙΚΟ ΑΝΤΙΚΕΙΜΕΝΟ ΤΗΣ ΣΥΜΒΑΣΗΣ** του **Παραρτήματος Ι** της παρούσας διακήρυξης.

Προσωρινός ανάδοχος αναδεικνύεται ο οικονομικός φορέας που έχει προσφέρει την χαμηλότερη τιμή στο αντίστοιχο πεδίο του ΕΝΤΥΠΟΥ της Οικονομικής Προσφοράς του **Παραρτήματος VI** της παρούσας.

#### **2.4.5 Χρόνος ισχύος των προσφορών**

Οι προσφορές επί ποινή αποκλεισμού ισχύουν και δεσμεύουν τους προσφέροντες για χρονικό διάστημα εκατόν είκοσι (120) ημερολογιακών ημερών από την ημερομηνία λήξης της προθεσμίας υποβολής των προσφορών.

Προσφορά η οποία ορίζει χρόνο ισχύος μικρότερο από τον ανωτέρω προβλεπόμενο απορρίπτεται.

Η ισχύς της προσφοράς μπορεί να παρατείνεται εγγράφως, εφόσον τούτο ζητηθεί από την αναθέτουσα αρχή.

Μετά τη λήξη και του παραπάνω ανώτατου ορίου χρόνου παράτασης ισχύος της προσφοράς, τα αποτελέσματα της διαδικασίας ανάθεσης ματαιώνονται, εκτός αν η αναθέτουσα αρχή κρίνει, κατά περίπτωση, αιτιολογημένα, ότι η συνέχιση της διαδικασίας εξυπηρετεί το δημόσιο συμφέρον, οπότε οι

οικονομικοί φορείς που συμμετέχουν στη διαδικασία μπορούν να επιλέξουν είτε να παρατείνουν την προσφορά τους, εφόσον τους ζητηθεί πριν την πάροδο του ανωτέρω ανώτατου ορίου παράτασης της προσφοράς τους είτε όχι. Στην τελευταία περίπτωση, η διαδικασία συνεχίζεται με όσους παρέτειναν τις προσφορές τους και αποκλείονται οι λοιποί οικονομικοί φορείς.

Σε περίπτωση που λήξει ο χρόνος ισχύος των προσφορών και δεν ζητηθεί παράταση της προσφοράς, η αναθέτουσα αρχή δύναται με αιτιολογημένη απόφασή της, εφόσον η εκτέλεση της σύμβασης εξυπηρετεί το δημόσιο συμφέρον, να ζητήσει εκ των υστέρων από τους οικονομικούς φορείς που συμμετέχουν στη διαδικασία είτε να παρατείνουν την προσφορά τους είτε όχι

#### **2.4.6 Λόγοι απόρριψης προσφορών**

Η αναθέτουσα αρχή με βάση τα αποτελέσματα του ελέγχου και της αξιολόγησης των προσφορών, απορρίπτει, σε κάθε περίπτωση, προσφορά:

α) η οποία δεν υποβάλλεται εμπρόθεσμα, με τον τρόπο και με το περιεχόμενο που ορίζεται πιο πάνω και συγκεκριμένα στις παραγράφους 2.4.1 (Γενικοί όροι υποβολής προσφορών), 2.4.2. (Τρόπος υποβολής προσφορών), 2.4.3. (Περιεχόμενο φακέλων δικαιολογητικών συμμετοχής, τεχνικής προσφοράς), 2.4.4. (Περιεχόμενο φακέλου οικονομικής προσφοράς, τρόπος σύνταξης και υποβολής οικονομικών προσφορών), 2.4.5. (Χρόνος ισχύος προσφορών), 3.1. (Αποσφράγιση και αξιολόγηση προσφορών), 3.2 (Πρόσκληση υποβολής δικαιολογητικών προσωρινού αναδόχου) της παρούσας,

β) η οποία περιέχει ατέλειες, ελλείψεις, ασάφειες ή σφάλματα, εφόσον αυτά δεν επιδέχονται συμπλήρωση ή διόρθωση ή εφόσον επιδέχονται συμπλήρωση ή διόρθωση, δεν έχουν αποκατασταθεί κατά την αποσαφήνιση και την συμπλήρωσή της σύμφωνα με την παράγραφο 3.1.1. της παρούσας διακήρυξης,

γ) για την οποία ο προσφέρων δεν έχει παράσχει τις απαιτούμενες εξηγήσεις, εντός της προκαθορισμένης προθεσμίας ή η εξήγηση δεν είναι αποδεκτή από την αναθέτουσα αρχή σύμφωνα με την παράγραφο 3.1.1. της παρούσας και το άρθρο 102 του ν. 4412/2016,

δ) η οποία είναι εναλλακτική προσφορά

ε) η οποία υποβάλλεται από έναν προσφέροντα που έχει υποβάλλει δύο ή περισσότερες προσφορές. Ο περιορισμός αυτός ισχύει, και στην περίπτωση ενώσεων οικονομικών φορέων με κοινά μέλη, καθώς και στην περίπτωση οικονομικών φορέων που συμμετέχουν είτε αυτοτελώς είτε ως μέλη ενώσεων.

ζ) η οποία είναι υπό αίρεση,

η) η οποία θέτει όρο αναπροσαρμογής,

θ) η οποία παρουσιάζει ελλείψεις ως προς τα δικαιολογητικά που ζητούνται από τα έγγραφα της παρούσας διακήρυξης και αποκλίσεις ως προς τους όρους και τις τεχνικές προδιαγραφές της σύμβασης.



### 3. ΔΙΕΝΕΡΓΕΙΑ ΔΙΑΔΙΚΑΣΙΑΣ - ΑΞΙΟΛΟΓΗΣΗ ΠΡΟΣΦΟΡΩΝ

---

#### 3.1 Αποσφράγιση και αξιολόγηση προσφορών

---

##### 3.1.1 Αποσφράγιση προσφορών

Η έναρξη υποβολής των προσφορών που κατατίθενται κατά την καταληκτική ημερομηνία στην Επιτροπή Διαγωνισμού, σε δημόσια συνεδρίαση, κηρύσσεται από τον Πρόεδρο αυτής, μισή ώρα πριν από την ώρα λήξης της προθεσμίας του άρθρου 1.5 της παρούσης. Η παραλαβή μπορεί να συνεχισθεί και μετά την ώρα λήξης, αν η υποβολή, που έχει εμπρόθεσμα αρχίσει, συνεχίζεται χωρίς διακοπή λόγω του πλήθους των προσελθόντων ενδιαφερομένων οικονομικών φορέων. Η λήξη της παραλαβής κηρύσσεται επίσης από τον Πρόεδρο της Επιτροπής Διαγωνισμού, με προειδοποίηση ολίγων λεπτών της ώρας και μετά την κήρυξη της λήξης δεν γίνεται δεκτή άλλη προσφορά.

Ο Πρόεδρος της Επιτροπής Διαγωνισμού επικοινωνεί, εν συνεχεία, αμέσως με το πρωτόκολλο της αναθέτουσας αρχής για να διαπιστώσει αν έχουν υποβληθεί προσφορές κατά το άρθρο 2.4.2 της παρούσης (η ώρα και ημέρα υποβολής αναγράφεται τόσο στο πρωτόκολλο όσο και πάνω στον κυρίως φάκελο, η δε σχετική καταχώρηση στον κυρίως φάκελο μονογράφεται από τον υπεύθυνο υπάλληλο) και σε καταφατική περίπτωση, μεταβαίνει μέλος της, κατ' εντολή του Προέδρου της και παραλαμβάνει τις προσφορές για να τηρηθεί η υπόλοιπη διαδικασία του διαγωνισμού.

Η Επιτροπή Διαγωνισμού στην καθορισμένη από την παρούσα ημέρα και ώρα, ή μετά τη λήξη της παραλαβής σύμφωνα με τα προβλεπόμενα στο άρθρο 2.4.2 της παρούσης, αποσφραγίζει τους κυρίως φακέλους και στη συνέχεια, τους φακέλους των Δικαιολογητικών Συμμετοχής – Τεχνικής Προσφοράς.

Η αναθέτουσα αρχή μπορεί να καλέσει τους οικονομικούς φορείς να συμπληρώσουν ή να διευκρινίσουν τα έγγραφα ή δικαιολογητικά που έχουν υποβληθεί, ή να διευκρινίσουν το περιεχόμενο της τεχνικής ή οικονομικής προσφοράς τους, σύμφωνα με το άρθρο 102 του ν. 4412/2016.

##### 3.1.2 Αξιολόγηση προσφορών

Μετά την αποσφράγιση των προσφορών η Αναθέτουσα Αρχή προβαίνει στην αξιολόγηση αυτών, εφαρμοζόμενων των κειμένων διατάξεων.

Ειδικότερα :

α) Οι προσφορές που παραλαμβάνονται, καταχωρούνται κατά σειρά κατάθεσής τους σε σχετικό πρακτικό της Επιτροπής Διαγωνισμού, στο οποίο ειδικότερα αναφέρονται η σειρά προσέλευσης, η επωνυμία του οικονομικού φορέα, ο εξουσιοδοτημένος εκπρόσωπος και ο έλεγχος των δικαιολογητικών συμμετοχής. Όλοι οι φάκελοι αριθμούνται με τον αύξοντα αριθμό κατάθεσής τους, όπως καταχωρήθηκαν στο πρακτικό και μονογράφονται από τον Πρόεδρο και τα μέλη της Επιτροπής Διαγωνισμού.

β) Στη συνέχεια το αρμόδιο όργανο προβαίνει στην αξιολόγηση της τεχνικής προσφοράς, σύμφωνα με τους όρους των εγγράφων της σύμβασης και συντάσσει πρακτικό για την απόρριψη των τεχνικών προσφορών που δεν γίνονται αποδεκτές και την αποδοχή των τεχνικών προσφορών με βάση το κριτήριο ανάθεσης των εγγράφων της σύμβασης. Τα ανωτέρω υπό στοιχεία α και β στάδια μπορεί να γίνονται και ενιαία.

γ) Μετά την ολοκλήρωση της αξιολόγησης, σύμφωνα με τα ανωτέρω, αποσφραγίζονται, κατά την ημερομηνία και ώρα που ορίζεται στην ειδική πρόσκληση οι φάκελοι όλων των υποβληθεισών οικονομικών προσφορών.

δ) Η Επιτροπή Αξιολόγησης προβαίνει στην αξιολόγηση των οικονομικών των προσφερόντων, των οποίων τις τεχνικές προσφορές και τα δικαιολογητικά συμμετοχής έκρινε πλήρη και σύμφωνα με τους όρους και τις απαιτήσεις της παρούσας και συντάσσει πρακτικό στο οποίο εισηγείται αιτιολογημένα την αποδοχή ή απόρριψή τους, την κατάταξη των προσφορών και την ανάδειξη του προσωρινού αναδόχου.

Εάν οι προσφορές φαίνονται ασυνήθιστα χαμηλές σε σχέση με το αντικείμενο της σύμβασης, η αναθέτουσα αρχή απαιτεί από τους οικονομικούς φορείς να εξηγήσουν την τιμή ή το κόστος που

προτείνουν στην προσφορά τους, εντός αποκλειστικής προθεσμίας, κατά ανώτατο όριο δέκα (10) ημερών από την κοινοποίηση της σχετικής πρόσκλησης. Στην περίπτωση αυτή εφαρμόζονται τα άρθρα 88 και 89 ν. 4412/2016.

Στην περίπτωση ισότιμων προσφορών η αναθέτουσα αρχή επιλέγει τον ανάδοχο με κλήρωση μεταξύ των οικονομικών φορέων που υπέβαλαν ισότιμες προσφορές. Η κλήρωση γίνεται ενώπιον της Επιτροπής του Διαγωνισμού και παρουσία των οικονομικών φορέων που υπέβαλαν τις ισότιμες προσφορές.

Στη συνέχεια εκδίδεται από την αναθέτουσα αρχή μια απόφαση, με την οποία επικυρώνονται τα αποτελέσματα όλων των ανωτέρω σταδίων («Δικαιολογητικά Συμμετοχής», «Τεχνική Προσφορά» και «Οικονομική Προσφορά»), η οποία κοινοποιείται με επιμέλεια αυτής στους προσφέροντες.

Κατά των ανωτέρω αποφάσεων χωρεί ένσταση σύμφωνα με την παράγραφο 3.4. της παρούσας.

### **3.2 Πρόσκληση υποβολής δικαιολογητικών προσωρινού αναδόχου - δικαιολογητικά**

Μετά την αξιολόγηση των προσφορών, η αναθέτουσα αρχή αποστέλλει σχετική πρόσκληση στον προσφέροντα, στον οποίο πρόκειται να γίνει η κατακύρωση («προσωρινό ανάδοχο»), και τον καλεί να υποβάλει εντός προθεσμίας, δέκα (10) ημερών από την κοινοποίηση της σχετικής ειδοποίησης σε αυτόν, τα αποδεικτικά έγγραφα νομιμοποίησης και τα πρωτότυπα ή αντίγραφα που εκδίδονται, σύμφωνα με τις διατάξεις του άρθρου 1 του ν. 4250/2014 (Α' 74) όλων των δικαιολογητικών που περιγράφονται στην παράγραφο 2.2.9.2. της παρούσας διακήρυξης, ως αποδεικτικά στοιχεία για τη μη συνδρομή των λόγων αποκλεισμού της παραγράφου 2.2.3 της διακήρυξης, καθώς και για την πλήρωση των κριτηρίων ποιοτικής επιλογής των παραγράφων 2.2.4 - 2.2.7 αυτής.

Αν δεν προσκομισθούν τα παραπάνω δικαιολογητικά ή υπάρχουν ελλείψεις σε αυτά που υποβλήθηκαν, και ο προσωρινός ανάδοχος υποβάλει, αίτημα προς το αρμόδιο όργανο αξιολόγησης για την παράταση της προθεσμίας υποβολής, το οποίο συνοδεύεται με αποδεικτικά έγγραφα από τα οποία να αποδεικνύεται ότι έχει αιτηθεί την χορήγηση των δικαιολογητικών, η αναθέτουσα αρχή παρατείνει την προθεσμία υποβολής των δικαιολογητικών για όσο χρόνο απαιτηθεί για την χορήγηση των δικαιολογητικών από τις αρμόδιες αρχές

Όσοι δεν έχουν αποκλειστεί οριστικά<sup>2</sup> λαμβάνουν γνώση των παραπάνω δικαιολογητικών που κατατέθηκαν

Ο προσωρινός ανάδοχος αποκλείεται και η κατακύρωση γίνεται στον προσφέροντα που υπέβαλε την αμέσως επόμενη πλέον συμφέρουσα από οικονομική άποψη προσφορά, τηρουμένης της ανωτέρω διαδικασίας, εάν:

- i) κατά τον έλεγχο των παραπάνω δικαιολογητικών διαπιστωθεί ότι τα στοιχεία που δηλώθηκαν με το Τ.Ε.Υ.Δ., είναι ψευδή ή ανακριβή, ή
- ii) δεν υποβληθούν στο προκαθορισμένο χρονικό διάστημα τα απαιτούμενα πρωτότυπα ή αντίγραφα των παραπάνω δικαιολογητικών ή
- iii) από τα δικαιολογητικά που προσκομίσθηκαν νομίμως και εμπροθέσμως, δεν αποδεικνύονται οι όροι και οι προϋποθέσεις συμμετοχής σύμφωνα με τα άρθρα 2.2.3 (λόγοι αποκλεισμού) και 2.2.4 - 2.2.7 (κριτήρια ποιοτικής επιλογής) της παρούσας.

Αν κανένας από τους προσφέροντες δεν υποβάλλει αληθή ή ακριβή δήλωση ή δεν προσκομίσει ένα ή περισσότερα από τα απαιτούμενα δικαιολογητικά ή δεν αποδείξει ότι πληροί τα κριτήρια ποιοτικής επιλογής σύμφωνα με τις παραγράφους 2.2.4 - 2.2.7 της παρούσας διακήρυξης, η διαδικασία ματαιώνεται.

Η διαδικασία ελέγχου των παραπάνω δικαιολογητικών ολοκληρώνεται με τη σύνταξη πρακτικού την Επιτροπή του Διαγωνισμού και τη διαβίβαση του φακέλου στο αποφαινόμενο όργανο της αναθέτουσας αρχής για τη λήψη απόφασης είτε για την κατακύρωση της σύμβασης είτε για τη ματαίωση της διαδικασίας. Επισημαίνεται ότι, η αρμόδια επιτροπή του διαγωνισμού, με αιτιολογημένη εισήγησή της,



μπορεί να προτείνει την κατακύρωση της σύμβασης για ολόκληρη ή μεγαλύτερη ή μικρότερη ποσότητα σύμφωνα με την ισχύουσα νομοθεσία. Για κατακύρωση μέρους της ποσότητας κάτω του καθοριζόμενου ως ανωτέρω ποσοστού, απαιτείται προηγούμενη αποδοχή από τον προσωρινό ανάδοχο.

Τα αποτελέσματα του ελέγχου των παραπάνω δικαιολογητικών και της εισήγησης της Επιτροπής επικυρώνονται με την απόφαση κατακύρωσης.

### 3.3 Κατακύρωση - σύναψη σύμβασης

---

Η αναθέτουσα αρχή κοινοποιεί την απόφαση κατακύρωσης, μαζί με αντίγραφο όλων των πρακτικών της διαδικασίας ελέγχου και αξιολόγησης των προσφορών, σε κάθε προσφέροντα που έχει υποβάλει αποδεκτή προσφορά, σύμφωνα με το άρθρο 100 του ν. 4412/2016, εκτός από τον προσωρινό ανάδοχο.

Η απόφαση κατακύρωσης δεν παράγει τα έννομα αποτελέσματά της, εφόσον η αναθέτουσα αρχή δεν την κοινοποίησε σε όλους τους προσφέροντες που δεν έχουν αποκλειστεί οριστικά. Τα έννομα αποτελέσματα της απόφασης κατακύρωσης και ιδίως η σύναψη της σύμβασης επέρχονται εφόσον συντρέξουν σωρευτικά τα εξής:

α) παρέλθει άπρακτη η προθεσμία άσκησης ένστασης του άρθρου 127 του ν.4412/2016

β) κοινοποιηθεί η απόφαση κατακύρωσης στον προσωρινό ανάδοχο εφόσον ο τελευταίος υποβάλλει, **στην περίπτωση που απαιτείται**, έπειτα από σχετική πρόσκληση, υπεύθυνη δήλωση, που υπογράφεται κατά τα οριζόμενα στο άρθρο 79Α, στην οποία θα δηλώνεται ότι, δεν έχουν επέλθει στο πρόσωπό του οψιγενείς μεταβολές κατά την έννοια του άρθρου 104. Η υπεύθυνη δήλωση ελέγχεται από την αρμόδια Επιτροπή Αξιολόγησης, η οποία συντάσσει πρακτικό που συνοδεύει τη σύμβαση

Η αναθέτουσα αρχή προσκαλεί τον ανάδοχο να προσέλθει για υπογραφή του συμφωνητικού εντός προθεσμίας είκοσι (20) ημερών από την κοινοποίηση της σχετικής ειδικής πρόσκλησης. Το συμφωνητικό έχει αποδεικτικό χαρακτήρα.

Στην περίπτωση που ο ανάδοχος δεν προσέλθει να υπογράψει το ως άνω συμφωνητικό μέσα στην τεθείσα προθεσμία, κηρύσσεται έκπτωτος, και η κατακύρωση, με την ίδια διαδικασία, γίνεται στον προσφέροντα που υπέβαλε την αμέσως επόμενη πλέον συμφέρουσα από οικονομική άποψη προσφορά.

Αν κανένας από τους προσφέροντες δεν προσέλθει για την υπογραφή του συμφωνητικού, η διαδικασία ανάθεσης ματαιώνεται, σύμφωνα με την περίπτωση β' της παραγράφου 1 του άρθρου 106.

### 3.4 Ενστάσεις

---

Σε περίπτωση ένστασης κατά πράξης της αναθέτουσας αρχής, η προθεσμία άσκησης της είναι πέντε (5) ημέρες από την κοινοποίηση της προσβαλλόμενης πράξης στον ενδιαφερόμενο οικονομικό φορέα. Για την άσκηση ένστασης κατά της διακήρυξης, η ένσταση υποβάλλεται μέχρι πέντε (5) ημέρες πριν από την καταληκτική ημερομηνία υποβολής προσφορών.

Η ένσταση υποβάλλεται ενώπιον της αναθέτουσας αρχής. Η αναθέτουσα αρχή αποφασίζει αιτιολογημένα, κατόπιν γνωμοδότησης της αρμόδιας Επιτροπής αξιολόγησης ενστάσεων, σύμφωνα με τα οριζόμενα και στο άρθρο 221 του ν. 4412/2016, εντός προθεσμίας δέκα (10) ημερών, μετά την άπρακτη πάροδο της οποίας τεκμαίρεται η απόρριψη της ένστασης.

Για το παραδεκτό της άσκησης ένστασης, απαιτείται, με την κατάθεση της ένστασης, η καταβολή παραβόλου υπέρ του Δημοσίου σύμφωνα με τα οριζόμενα στο άρθρο 127 του ν. 4412/2016—Το παράβολο αυτό αποτελεί δημόσιο έσοδο και επιστρέφεται με πράξη της αναθέτουσας αρχής, αν η ένσταση γίνει δεκτή.

Οι οικονομικοί φορείς ενημερώνονται για την αποδοχή ή την απόρριψη της ένστασης.

### 3.5 Ματαίωση Διαδικασίας

---

Η αναθέτουσα αρχή ματαιώνει ή δύναται να ματαιώσει εν όλω ή εν μέρει αιτιολογημένα τη διαδικασία ανάθεσης, για τους λόγους και υπό τους όρους του άρθρου 106 του ν. 4412/2016, μετά από γνώμη της

αρμόδιας Επιτροπής του Διαγωνισμού. Επίσης, αν διαπιστωθούν σφάλματα ή παραλείψεις σε οποιοδήποτε στάδιο της διαδικασίας ανάθεσης, μπορεί, μετά από γνώμη του αρμόδιου οργάνου, να ακυρώσει μερικώς τη διαδικασία ή να αναμορφώσει ανάλογα το αποτέλεσμα της ή να αποφασίσει την επανάληψή της από το σημείο που εμφιλοχώρησε το σφάλμα ή η παράλειψη.

## 4. ΟΡΟΙ ΕΚΤΕΛΕΣΗΣ ΤΗΣ ΣΥΜΒΑΣΗΣ

---

### 4.1 Εγγυήσεις (καλής εκτέλεσης)

---

Εγγύηση καλής εκτέλεσης

Για την υπογραφή της σύμβασης απαιτείται η παροχή εγγύησης καλής εκτέλεσης, σύμφωνα με το άρθρο 72 παρ. 1 β) του ν. 4412/2016, το ύψος της οποίας ανέρχεται σε ποσοστό 5% επί της αξίας της σύμβασης, εκτός ΦΠΑ και κατατίθεται πριν ή κατά την υπογραφή της σύμβασης.

Η εγγύηση καλής εκτέλεσης, προκειμένου να γίνει αποδεκτή, πρέπει να περιλαμβάνει κατ' ελάχιστον τα αναφερόμενα στην παράγραφο 2.1.5. στοιχεία της παρούσας και επιπλέον τον αριθμό και τον τίτλο της σχετικής σύμβασης. Το περιεχόμενό της είναι σύμφωνο με τα οριζόμενα στο άρθρο 72 του ν. 4412/2016.

Η εγγύηση καλής εκτέλεσης της σύμβασης καλύπτει συνολικά και χωρίς διακρίσεις την εφαρμογή όλων των όρων της σύμβασης και κάθε απαίτηση της αναθέτουσας αρχής έναντι του αναδόχου. Σε περίπτωση προσφορών ενώσεων αναδόχων ή κοινοπραξιών, οι εγγυήσεις περιλαμβάνουν και τον όρο ότι η εγγύηση καλύπτει τις υποχρεώσεις όλων των μελών της ένωσης ή της κοινοπραξίας

Σε περίπτωση τροποποίησης της σύμβασης κατά την παράγραφο 4.4, η οποία συνεπάγεται αύξηση της συμβατικής αξίας, ο ανάδοχος είναι υποχρεωμένος να καταθέσει πριν την τροποποίηση, συμπληρωματική εγγύηση το ύψος της οποίας ανέρχεται σε ποσοστό 5% επί του ποσού της αύξησης, εκτός ΦΠΑ.

Η εγγύηση καλής εκτέλεσης καταπίπτει σε περίπτωση παράβασης των όρων της σύμβασης, όπως αυτή ειδικότερα ορίζει.

Η εγγύηση καλής εκτέλεσης επιστρέφεται στο σύνολό τους μετά την οριστική ποσοτική και ποιοτική παραλαβή του αντικειμένου της σύμβασης. Εάν στο πρωτόκολλο οριστικής ποιοτικής και ποσοτικής παραλαβής αναφέρονται παρατηρήσεις ή υπάρχει εκπρόθεσμη παράδοση, η επιστροφή της ως άνω εγγύησης γίνεται μετά την αντιμετώπιση των παρατηρήσεων και του εκπροθέσμου.

Υπόδειγμα εγγυητικής επιστολής καλής εκτέλεσης παρατίθεται στο **Παράρτημα VII** της παρούσας.

### 4.2 Συμβατικό πλαίσιο – Εφαρμοστέα νομοθεσία

---

Κατά την εκτέλεση της σύμβασης εφαρμόζονται οι διατάξεις του ν. 4412/2016, οι όροι της παρούσας διακήρυξης και συμπληρωματικά ο Αστικός Κώδικας.

### 4.3 Όροι εκτέλεσης της σύμβασης

---

Κατά την εκτέλεση της σύμβασης ο ανάδοχος τηρεί τις υποχρεώσεις στους τομείς του περιβαλλοντικού, κοινωνικοασφαλιστικού και εργατικού δικαίου, που έχουν θεσπιστεί με το δίκαιο της Ένωσης, το εθνικό δίκαιο, συλλογικές συμβάσεις ή διεθνείς διατάξεις περιβαλλοντικού, κοινωνικοασφαλιστικού και εργατικού δικαίου, οι οποίες απαριθμούνται στο Παράρτημα Χ του Προσαρτήματος Α του ν. 4412/2016.

Η τήρηση των εν λόγω υποχρεώσεων από τον ανάδοχο και τους υπεργολάβους του ελέγχεται και βεβαιώνεται από τα όργανα που επιβλέπουν την εκτέλεση της σύμβασης και τις αρμόδιες δημόσιες αρχές και υπηρεσίες που ενεργούν εντός των ορίων της ευθύνης και της αρμοδιότητάς τους.

### 4.4 Τροποποίηση σύμβασης κατά τη διάρκειά της

---

Η σύμβαση μπορεί να τροποποιείται κατά τη διάρκειά της, χωρίς να απαιτείται νέα διαδικασία σύναψης σύμβασης, μόνο σύμφωνα με τους όρους και τις προϋποθέσεις του άρθρου 132 του ν. 4412/2016 και κατόπιν γνωμοδότησης του αρμοδίου οργάνου.

### 4.5 Δικαίωμα μονομερούς λύσης της σύμβασης

---

**4.5.1.** Η Αναθέτουσα Αρχή μπορεί, με τις προϋποθέσεις που ορίζουν οι κείμενες διατάξεις, να καταγγείλει τη σύμβαση κατά τη διάρκεια της εκτέλεσής της, εφόσον:

- α) η σύμβαση έχει υποστεί ουσιώδη τροποποίηση, κατά την έννοια της παρ. 4 του άρθρου 132 του ν. 4412/2016, που θα απαιτούσε νέα διαδικασία σύναψης σύμβασης
- β) ο ανάδοχος, κατά το χρόνο της ανάθεσης της σύμβασης, τελούσε σε μια από τις καταστάσεις που αναφέρονται στην 2.2.3.1 και, ως εκ τούτου, θα έπρεπε να έχει αποκλειστεί από τη διαδικασία σύναψης της σύμβασης,
- γ) η σύμβαση δεν έπρεπε να ανατεθεί στον ανάδοχο λόγω σοβαρής παραβίασης των υποχρεώσεων που υπέχει από τις Συνθήκες και την Οδηγία 2014/24/ΕΕ, η οποία έχει αναγνωριστεί με απόφαση του Δικαστηρίου της Ένωσης στο πλαίσιο διαδικασίας δυνάμει του άρθρου 258 της ΣΛΕΕ.

#### 4.6 Υπεργολαβία

---

**4.6.1.** Ο Ανάδοχος δεν απαλλάσσεται από τις συμβατικές του υποχρεώσεις και ευθύνες λόγω ανάθεσης της εκτέλεσης τμήματος/τμημάτων της σύμβασης σε υπεργολάβους. Η τήρηση των υποχρεώσεων της παρ. 2 του άρθρου 18 του ν. 4412/2016 από υπεργολάβους δεν αίρει την ευθύνη του κυρίου αναδόχου.

**4.6.2.** Κατά την υπογραφή της σύμβασης ο κύριος ανάδοχος υποχρεούται να αναφέρει στην αναθέτουσα αρχή το όνομα, τα στοιχεία επικοινωνίας και τους νόμιμους εκπροσώπους των υπεργολάβων του, οι οποίοι συμμετέχουν στην εκτέλεση αυτής, εφόσον είναι γνωστά τη συγκεκριμένη χρονική στιγμή. Επιπλέον, υποχρεούται να γνωστοποιεί στην αναθέτουσα αρχή κάθε αλλαγή των πληροφοριών αυτών, κατά τη διάρκεια της σύμβασης, καθώς και τις απαιτούμενες πληροφορίες σχετικά με κάθε νέο υπεργολάβο, τον οποίο ο κύριος ανάδοχος χρησιμοποιεί εν συνεχεία στην εν λόγω σύμβαση, προσκομίζοντας τα σχετικά συμφωνητικά/δηλώσεις συνεργασίας. Σε περίπτωση διακοπής της συνεργασίας του Αναδόχου με υπεργολάβο/ υπεργολάβους της σύμβασης, αυτός υποχρεούται σε άμεση γνωστοποίηση της διακοπής αυτής στην Αναθέτουσα Αρχή, οφείλει δε να διασφαλίσει την ομαλή εκτέλεση του τμήματος/ των τμημάτων της σύμβασης είτε από τον ίδιο, είτε από νέο υπεργολάβο τον οποίο θα γνωστοποιήσει στην αναθέτουσα αρχή κατά την ως άνω διαδικασία.

**4.6.3.** Η αναθέτουσα αρχή επαληθεύει τη συνδρομή των λόγων αποκλεισμού για τους υπεργολάβους, όπως αυτοί περιγράφονται στην παράγραφο 2.2.3 και με τα αποδεικτικά μέσα της παραγράφου 2.2.9.2 της παρούσας, εφόσον το(α) τμήμα(τα) της σύμβασης, το(α) οποίο(α) ο ανάδοχος προτίθεται να αναθέσει υπό μορφή υπεργολαβίας σε τρίτους, υπερβαίνουν σωρευτικά το ποσοστό του τριάντα τοις εκατό (30%) της συνολικής αξίας της σύμβασης. Επιπλέον, προκειμένου να μην αθετούνται οι υποχρεώσεις της παρ. 2 του άρθρου 18 του ν. 4412/2016, δύναται να επαληθεύσει τους ως άνω λόγους και για τμήμα ή τμήματα της σύμβασης που υπολείπονται του ως άνω ποσοστού.

Όταν από την ως άνω επαλήθευση προκύπτει ότι συντρέχουν λόγοι αποκλεισμού απαιτεί ή δύναται να απαιτήσει την αντικατάστασή του, κατά τα ειδικότερα αναφερόμενα στις παρ. 5 και 6 του άρθρου 131 του ν. 4412/2016.

## 5. ΕΙΔΙΚΟΙ ΟΡΟΙ ΕΚΤΕΛΕΣΗΣ ΤΗΣ ΣΥΜΒΑΣΗΣ

---

### 5.1 Τρόπος πληρωμής

---

5.1.1. Η πληρωμή του αναδόχου θα πραγματοποιηθεί με τον πιο κάτω τρόπο :

Το **100%** της συμβατικής αξίας μετά την οριστική παραλαβή των παραδοτέων

Η πληρωμή του συμβατικού τιμήματος θα γίνεται με την προσκόμιση των νομίμων παραστατικών και δικαιολογητικών που προβλέπονται από τις διατάξεις του άρθρου 200 παρ. 5 του ν. 4412/2016, τα οποία είναι:

- 1) Τιμολόγιο του Αναδόχου
- 2) Πιστοποιητικό Φορολογικής Ενημερότητας.
- 3) Πιστοποιητικό Ασφαλιστικής Ενημερότητας.
- 4) Πρωτόκολλο οριστικής ποιοτικής και ποσοτικής παραλαβής των υλικών.

Πέραν των ανωτέρω δικαιολογητικών οι αρμόδιες υπηρεσίες που διενεργούν τον έλεγχο για την πληρωμή μπορούν να ζητήσουν και οποιοδήποτε άλλο δικαιολογητικό εφόσον προβλέπεται από την κείμενη νομοθεσία ή στα έγγραφα της σύμβασης.

5.1.2. Τον Ανάδοχο βαρύνουν οι υπέρ τρίτων κρατήσεις, ως και κάθε άλλη επιβάρυνση, σύμφωνα με την κείμενη νομοθεσία, μη συμπεριλαμβανομένου Φ.Π.Α., για την παροχή της υπηρεσίας στον τόπο και με τον τρόπο που προβλέπεται στα έγγραφα της σύμβασης. Ιδίως βαρύνεται με τις ακόλουθες κρατήσεις:

α) Κράτηση 0,07% η οποία υπολογίζεται επί της αξίας κάθε πληρωμής προ φόρων και κρατήσεων της αρχικής, καθώς και κάθε συμπληρωματικής σύμβασης Υπέρ της Ενιαίας Ανεξάρτητης Αρχής Δημοσίων Συμβάσεων επιβάλλεται (άρθρο 4 Ν.4013/2011 όπως ισχύει)

β) Κράτηση 0,06% η οποία υπολογίζεται επί της αξίας κάθε πληρωμής προ φόρων και κρατήσεων της αρχικής καθώς και κάθε συμπληρωματικής σύμβασης υπέρ της Αρχής Εξέτασης Προδικαστικών Προσφυγών (άρθρο 350 παρ. 3 του ν. 4412/2016) .

Οι υπέρ τρίτων κρατήσεις υπόκεινται στο εκάστοτε ισχύον αναλογικό τέλος χαρτοσήμου 3% και στην επ' αυτού εισφορά υπέρ ΟΓΑ 20%.

### 5.2 Κήρυξη οικονομικού φορέα εκπτώτου - Κυρώσεις

---

5.2.1. Ο ανάδοχος, με την επιφύλαξη της συνδρομής λόγων ανωτέρας βίας, κηρύσσεται υποχρεωτικά έκπτωτος από την σύμβαση και από κάθε δικαίωμα που απορρέει από αυτήν, με απόφαση της αναθέτουσας αρχής, ύστερα από γνωμοδότηση του αρμόδιου οργάνου, εάν δεν εκπληρώσει τις συμβατικές του υποχρεώσεις ή δεν συμμορφωθεί με τις γραπτές εντολές της αναθέτουσας αρχής, που είναι σύμφωνες με την σύμβαση ή τις κείμενες διατάξεις και εάν υπερβεί υπαίτια τη συνολική προθεσμία εκτέλεσης της σύμβασης, λαμβανομένων υπόψη των παρατάσεων.

Στην περίπτωση αυτή του κοινοποιείται ειδική όχληση, η οποία περιλαμβάνει συγκεκριμένη περιγραφή των ενεργειών στις οποίες οφείλει να προβεί αυτός, θέτοντας προθεσμία για τη συμμόρφωσή του, η οποία δεν μπορεί να είναι μικρότερη των δεκαπέντε (15) ημερών. Αν η προθεσμία που τεθεί με την ειδική όχληση παρέλθει χωρίς να συμμορφωθεί, κηρύσσεται αιτιολογημένα έκπτωτος μέσα σε τριάντα (30) ημέρες από την άπρακτη πάροδο της ως άνω προθεσμίας συμμόρφωσης. Στον ανάδοχο που κηρύσσεται έκπτωτος από την σύμβαση, επιβάλλονται, μετά από κλήση του για παροχή εξηγήσεων, αθροιστικά, οι παρακάτω κυρώσεις:

α) ολική κατάπτωση της εγγύησης καλής εκτέλεσης της σύμβασης,

Επιπλέον, μπορεί να του επιβληθεί ο προβλεπόμενος από το άρθρο 74 του ν. 4412/2016 αποκλεισμός από τη συμμετοχή του σε διαδικασίες δημοσίων συμβάσεων.

5.2.2. Αν οι υπηρεσίες παρασχεθούν από υπαιτιότητα του αναδόχου μετά τη λήξη της διάρκειας της σύμβασης, και μέχρι λήξης του χρόνου της παράτασης που χορηγήθηκε είναι δυνατόν να επιβάλλονται εις βάρος του ποινικές ρήτρες, με αιτιολογημένη απόφαση της αναθέτουσας αρχής.

Οι ποινικές ρήτρες υπολογίζονται ως εξής:

- α) για καθυστέρηση που περιορίζεται σε χρονικό διάστημα που δεν υπερβαίνει το 50% της προβλεπόμενης συνολικής προθεσμίας επιβάλλεται ποινική ρήτρα 2,5% επί της συμβατικής αξίας χωρίς ΦΠΑ των υπηρεσιών που παρασχέθηκαν εκπρόθεσμα,
- β) για καθυστέρηση που υπερβαίνει το 50% επιβάλλεται ποινική ρήτρα 5% χωρίς ΦΠΑ επί της συμβατικής αξίας των υπηρεσιών που παρασχέθηκαν εκπρόθεσμα.
- γ) οι ποινικές ρήτρες για υπέρβαση των τμηματικών προθεσμιών είναι ανεξάρτητες από τις επιβαλλόμενες για υπέρβαση της συνολικής διάρκειας της σύμβασης και δύνανται να ανακαλούνται με αιτιολογημένη απόφαση της αναθέτουσας αρχής, αν οι υπηρεσίες που αφορούν στις ως άνω τμηματικές προθεσμίες παρασχεθούν μέσα στη συνολική της διάρκεια και τις εγκεκριμένες παρατάσεις αυτής και με την προϋπόθεση ότι το σύνολο της σύμβασης έχει εκτελεστεί πλήρως.

Το ποσό των ποινικών ρητρών αφαιρείται/συμψηφίζεται από/με την αμοιβή του αναδόχου.

Η επιβολή ποινικών ρητρών δεν στερεί από την αναθέτουσα αρχή το δικαίωμα να κηρύξει τον ανάδοχο έκπτωτο.

### **5.3 Διοικητικές προσφυγές κατά τη διαδικασία εκτέλεσης**

Ο ανάδοχος μπορεί κατά των αποφάσεων που επιβάλλουν σε βάρος του κυρώσεις, δυνάμει των όρων των παραγράφων 5.2 (Κήρυξη οικονομικού φορέα εκπτώτου – Κυρώσεις), καθώς και κατ' εφαρμογή των συμβατικών όρων να ασκήσει προσφυγή για λόγους νομιμότητας και ουσίας ενώπιον του φορέα που εκτελεί τη σύμβαση μέσα σε ανατρεπτική προθεσμία (30) ημερών από την ημερομηνία της κοινοποίησης ή της πλήρους γνώσης της σχετικής απόφασης. Η εμπρόθεσμη άσκηση της προσφυγής αναστέλλει τις επιβαλλόμενες κυρώσεις. Επί της προσφυγής αποφασίζει το αρμοδίως αποφαινόμενο όργανο, ύστερα από γνωμοδότηση του προβλεπόμενου στις περιπτώσεις β' και δ' της παραγράφου 11 του άρθρου 221 του ν.4412/2016 οργάνου, εντός προθεσμίας τριάντα (30) ημερών από την άσκησή της, άλλως θεωρείται ως σιωπηρώς απορριφθείσα. Κατά της απόφασης αυτής δεν χωρεί η άσκηση άλλης οποιασδήποτε φύσης διοικητικής προσφυγής. Αν κατά της απόφασης που επιβάλλει κυρώσεις δεν ασκηθεί εμπρόθεσμα η προσφυγή ή αν απορριφθεί αυτή από το αποφαινόμενο αρμοδίως όργανο, η απόφαση καθίσταται οριστική. Αν ασκηθεί εμπρόθεσμα προσφυγή, αναστέλλονται οι συνέπειες της απόφασης μέχρι αυτή να οριστικοποιηθεί.

### **5.4 Δικαστική επίλυση διαφορών**

Κάθε διαφορά μεταξύ των συμβαλλόμενων μερών που προκύπτει από τις συμβάσεις που συνάπτονται στο πλαίσιο της παρούσας διακήρυξης, επιλύεται με την άσκηση προσφυγής ή αγωγής στο Διοικητικό Εφετείο της Περιφέρειας, στην οποία εκτελείται εκάστη σύμβαση, κατά τα ειδικότερα οριζόμενα στις παρ. 1 έως και 6 του άρθρου 205Α του ν. 4412/2016. Πριν από την άσκηση της προσφυγής στο Διοικητικό Εφετείο προηγείται υποχρεωτικά η τήρηση της προβλεπόμενης στο άρθρο 205 ενδικοφανούς διαδικασίας, διαφορετικά η προσφυγή απορρίπτεται ως απαράδεκτη.



## 6. ΕΙΔΙΚΟΙ ΟΡΟΙ ΕΚΤΕΛΕΣΗΣ

---

### 6.1 Παρακολούθηση της σύμβασης

---

Η παρακολούθηση της εκτέλεσης της σύμβασης και η διοίκηση αυτής διενεργείται από την αρμόδια υπηρεσία που είναι η Διεύθυνση Γεωχωρικών Πληροφοριών του φορέα. Η ανωτέρω υπηρεσία εισηγείται στο αρμόδιο αποφαινόμενο όργανο για όλα τα ζητήματα που αφορούν στην προσήκουσα εκτέλεση όλων των όρων της σύμβασης και στην εκπλήρωση των υποχρεώσεων του αναδόχου, στη λήψη των επιβεβλημένων μέτρων λόγω μη τήρησης των ως άνω όρων και ιδίως για ζητήματα που αφορούν σε τροποποίηση του αντικειμένου και παράταση της διάρκειας της σύμβασης, με την επιφύλαξη των διατάξεων του άρθρου 132 του Ν.4412/2016.

2. Η αρμόδια υπηρεσία με απόφαση της ορίζει για την παρακολούθηση της σύμβασης επόπτη με καθήκοντα εισηγητή, υπάλληλο της υπηρεσίας. Τα καθήκοντα του επόπτη είναι, ενδεικτικά, η πιστοποίηση της εκτέλεσης του αντικειμένου της παρούσας σύμβασης, καθώς και ο έλεγχος της συμμόρφωσης του αναδόχου με τους όρους της σύμβασης. Με εισήγηση του επόπτη η Δ/νση Γεωχωρικών Πληροφοριών που διοικεί τη σύμβαση μπορεί απευθύνει έγγραφα με οδηγίες και εντολές προς τον ανάδοχο που αφορούν στην εκτέλεση της σύμβασης.

3. Σε κάθε περίπτωση ο τρόπος, ο χρόνος και τα έγγραφα παρακολούθησης της εκτέλεσης της σύμβασης θα γίνονται σύμφωνα με τα αναλυτικά προβλεπόμενα στη διακήρυξη και με τα αναφερόμενα στα άρθρα 216, 219 & 220 του ν. 4412/2016.

### 6.2 Διάρκεια σύμβασης

---

Η συνολική προθεσμία για την ολοκλήρωση της υπηρεσίας ορίζεται σε δώδεκα (12) μήνες από την υπογραφή της σύμφωνα και με τα λοιπά αναφερόμενα στο **Παράρτημα III**.

Η συνολική διάρκεια της σύμβασης μπορεί να παρατείνεται μετά από αιτιολογημένη απόφαση της αναθέτουσας αρχής μέχρι το 50% αυτής ύστερα από σχετικό αίτημα του αναδόχου που υποβάλλεται πριν από τη λήξη της διάρκειάς της, σε αντικειμενικά δικαιολογημένες περιπτώσεις που δεν οφείλονται σε υπαιτιότητα του αναδόχου. Αν λήξει η συνολική διάρκεια της σύμβασης, χωρίς να υποβληθεί εγκαίρως αίτημα παράτασης ή, αν λήξει η παραταθείσα, κατά τα ανωτέρω, διάρκεια, χωρίς να υποβληθούν στην αναθέτουσα αρχή τα παραδοτέα της σύμβασης, ο ανάδοχος κηρύσσεται έκπτωτος. Αν οι υπηρεσίες παρασχεθούν από υπαιτιότητα του αναδόχου μετά τη λήξη της διάρκειας της σύμβασης, και μέχρι λήξης του χρόνου της παράτασης που χορηγήθηκε επιβάλλονται εις βάρος του ποινικές ρήτρες, σύμφωνα με το άρθρο 218 του ν. 4412/2016 και το άρθρο 5.2.2 της παρούσας.

### 6.3 Παραλαβή του αντικειμένου της σύμβασης

---

**6.3.1** Η παραλαβή των παρεχόμενων υπηρεσιών ή/και παραδοτέων γίνεται από επιτροπή παραλαβής που συγκροτείται σύμφωνα με την παράγραφο 3 του άρθρου 221 και με την παρ. 11 δ του άρθρου 221 του Ν.4412/16 καθώς και σύμφωνα με τα αναλυτικώς αναφερόμενα στο **Παράρτημα VIII** της παρούσας. (Σχέδιο Σύμβασης).

**6.3.2** Κατά τη διαδικασία παραλαβής διενεργείται ο απαιτούμενος έλεγχος, σύμφωνα με τα οριζόμενα στη σύμβαση, μπορεί δε να καλείται να παραστεί και ο ανάδοχος. Μετά την ολοκλήρωση της διαδικασίας, η επιτροπή παραλαβής: α) είτε παραλαμβάνει τις σχετικές υπηρεσίες ή παραδοτέα, εφόσον καλύπτονται οι απαιτήσεις της σύμβασης χωρίς έγκριση ή απόφαση του αποφαινόμενου οργάνου, β) είτε εισηγείται για την παραλαβή με παρατηρήσεις ή την απόρριψη των παρεχομένων υπηρεσιών ή παραδοτέων, σύμφωνα με τις παραγράφους 3 και 4. Τα ανωτέρω εφαρμόζονται και σε τμηματικές παραλαβές.

**6.3.3** Αν η επιτροπή παραλαβής κρίνει ότι οι παρεχόμενες υπηρεσίες ή τα παραδοτέα δεν ανταποκρίνονται πλήρως στους όρους της σύμβασης, συντάσσεται πρωτόκολλο προσωρινής παραλαβής, που αναφέρει τις παρεκκλίσεις που διαπιστώθηκαν από τους όρους της σύμβασης και γνωμοδοτεί αν οι αναφερόμενες παρεκκλίσεις επηρεάζουν την καταλληλότητα των παρεχόμενων υπηρεσιών ή παραδοτέων και συνεπώς αν μπορούν οι τελευταίες να καλύψουν τις σχετικές ανάγκες.

**6.3.4** Για την εφαρμογή της προηγούμενης παραγράφου ορίζονται τα ακόλουθα:

α) Στην περίπτωση που διαπιστωθεί ότι, δεν επηρεάζεται η καταλληλότητα, με αιτιολογημένη απόφαση του αρμόδιου αποφαινόμενου οργάνου, μπορεί να εγκριθεί η παραλαβή των εν λόγω παρεχόμενων υπηρεσιών ή παραδοτέων, με έκπτωση επί της συμβατικής αξίας, η οποία θα πρέπει να είναι ανάλογη προς τις διαπιστωθείσες παρεκκλίσεις. Μετά την έκδοση της ως άνω απόφασης, η επιτροπή παραλαβής υποχρεούται να προβεί στην οριστική παραλαβή των παρεχόμενων υπηρεσιών ή παραδοτέων της σύμβασης και να συντάξει σχετικό πρωτόκολλο οριστικής παραλαβής, σύμφωνα με τα αναφερόμενα στην απόφαση.

β) Αν διαπιστωθεί ότι επηρεάζεται η καταλληλότητα, με αιτιολογημένη απόφαση του αρμόδιου αποφαινόμενου οργάνου απορρίπτονται οι παρεχόμενες υπηρεσίες ή τα παραδοτέα, με την επιφύλαξη των οριζόμενων στο άρθρο 220.

**6.3.5** Αν παρέλθει χρονικό διάστημα μεγαλύτερο των τριάντα (30) ημερών από την ημερομηνία υποβολής του παραδοτέου από τον οικονομικό φορέα και δεν έχει εκδοθεί πρωτόκολλο παραλαβής της παραγράφου 2 ή πρωτόκολλο με παρατηρήσεις της παραγράφου 3, θεωρείται ότι η παραλαβή έχει συντελεσθεί αυτοδίκαια.

**6.3.6** Ανεξάρτητα από την, κατά τα ανωτέρω, αυτοδίκαιη παραλαβή και την πληρωμή του αναδόχου, πραγματοποιούνται οι προβλεπόμενοι από τη σύμβαση έλεγχοι από επιτροπή που συγκροτείται με απόφαση του αρμοδίου αποφαινόμενου οργάνου, στην οποία δεν μπορεί να συμμετέχουν ο πρόεδρος και τα μέλη της επιτροπής της παραγράφου 1. Η παραπάνω επιτροπή παραλαβής προβαίνει σε όλες τις διαδικασίες παραλαβής που προβλέπονται από την σύμβαση και συντάσσει τα σχετικά πρωτόκολλα. Οι εγγυητικές επιστολές προκαταβολής και καλής εκτέλεσης δεν επιστρέφονται πριν την ολοκλήρωση όλων των προβλεπόμενων από τη σύμβαση ελέγχων και τη σύνταξη των σχετικών πρωτοκόλλων. Οποιαδήποτε ενέργεια που έγινε από την αρχική επιτροπή παραλαβής, δεν λαμβάνεται υπόψη.

Η παραλαβή των παρεχόμενων υπηρεσιών ή/και παραδοτέων γίνεται από επιτροπή παραλαβής που συγκροτείται, σύμφωνα με τις παραγράφους 3 και 11 περ. δ' του άρθρου 221 του ν. 4412/2016.

#### **6.4 Απόρριψη παραδοτέων – Αντικατάσταση**

Σε περίπτωση οριστικής απόρριψης ολόκληρου ή μέρους των παρεχόμενων υπηρεσιών ή/και παραδοτέων, με έκπτωση επί της συμβατικής αξίας, με απόφαση της αναθέτουσας αρχής μπορεί να εγκρίνεται αντικατάσταση των υπηρεσιών ή/και παραδοτέων αυτών με άλλα, που να είναι σύμφωνα με τους όρους της σύμβασης, μέσα σε τακτή προθεσμία που ορίζεται από την απόφαση αυτή. Αν η αντικατάσταση γίνεται μετά τη λήξη της συνολικής διάρκειας της σύμβασης, η προθεσμία που ορίζεται για την αντικατάσταση δεν μπορεί να είναι μεγαλύτερη του 25% της συνολικής διάρκειας της σύμβασης, ο δε ανάδοχος υπόκειται σε ποινικές ρήτρες, σύμφωνα με το άρθρο 218 του ν. 4412/2016 και την παράγραφο 5.2.2 της παρούσας, λόγω εκπρόθεσμης παράδοσης.

Αν ο ανάδοχος δεν αντικαταστήσει τις υπηρεσίες ή/και τα παραδοτέα που απορρίφθηκαν μέσα στην προθεσμία που του τάχθηκε και εφόσον έχει λήξει η συνολική διάρκεια, κηρύσσεται έκπτωτος και υπόκειται στις προβλεπόμενες κυρώσεις.



## ΠΑΡΑΡΤΗΜΑΤΑ

---

### ΠΑΡΑΡΤΗΜΑ Ι – Αναλυτική Περιγραφή Φυσικού και Οικονομικού Αντικειμένου της Σύμβασης

---

#### ΜΕΡΟΣ Α - ΠΕΡΙΓΡΑΦΗ ΦΥΣΙΚΟΥ ΑΝΤΙΚΕΙΜΕΝΟΥ ΤΗΣ ΣΥΜΒΑΣΗΣ

##### ΠΕΡΙΒΑΛΛΟΝ ΤΗΣ ΣΥΜΒΑΣΗΣ

##### Συνοπτική Περιγραφή των υπηρεσιών και της λειτουργίας της Α.Α.

Η κύρια δραστηριότητα της Α.Α. - «Ελληνικό Κτηματολόγιο», είναι η σύνταξη, τήρηση, ενημέρωση και λειτουργία του Εθνικού Κτηματολογίου.

##### Οργανωτική δομή της Α.Α.

##### Είδος Αναθέτουσας Αρχής.

Η αναθέτουσα Αρχή είναι ΝΠΔΔ, συστάθηκε με τον ν. 4512/2018 «Ρυθμίσεις για την εφαρμογή των Διαρθρωτικών Μεταρρυθμίσεων του Προγράμματος Οικονομικής Προσαρμογής και άλλες διατάξεις» (ΦΕΚ Α'5/17-1-2018)», εποπτεύεται από τον Υπουργό Περιβάλλοντος και Ενέργειας και αποτελεί καθολικό διάδοχο της εταιρείας με την επωνυμία «ΕΘΝΙΚΟ ΚΤΗΜΑΤΟΛΟΓΙΟ ΚΑΙ ΧΑΡΤΟΓΡΑΦΗΣΗ Α.Ε.», η οποία καταργήθηκε με τις διατάξεις του ως άνω νόμου.

#### ΣΚΟΠΟΣ ΚΑΙ ΣΤΟΧΟΙ ΤΗΣ ΣΥΜΒΑΣΗΣ

##### Περιγραφή των αναγκών της Α.Α.

Το ΕΛΛΗΝΙΚΟ ΚΤΗΜΑΤΟΛΟΓΙΟ σε συνέχεια αντίστοιχων συμβάσεων προηγούμενων ετών, πρόκειται να προβεί σε υπηρεσίες ορθοεικόνων για τον εντοπισμό της αυθαίρετης δόμησης στις περιοχές της Β.Α. Αττικής που επλήγησαν από τις πυρκαγιές του Αυγούστου του 2009 κατ' εφαρμογή του νόμου 3818/2010 «Προστασία Δασών και Δασικών Εκτάσεων του Νομού Αττικής, σύσταση Ειδικής Γραμματείας Επιθεώρησης Περιβάλλοντος και Ενέργειας και λοιπές διατάξεις» (ΦΕΚ 17/Α'/16-2-2010), όπως τροποποιήθηκε με το νόμο 3889/2010 «Χρηματοδότηση Περιβαλλοντικών Παρεμβάσεων, Πράσινο Ταμείο, Κύρωση Δασικών Χαρτών και άλλες διατάξεις» (ΦΕΚ 182/Α/14-10-2010). Οι υπηρεσίες παραγωγής ορθοεικόνων θα απεικονίζουν την περιοχή ενδιαφέροντος ανά χρονικό διάστημα περίπου δύο μηνών και για τους επόμενους δώδεκα μήνες

#### ΑΝΤΙΚΕΙΜΕΝΟ ΤΗΣ ΣΥΜΒΑΣΗΣ

##### Απαιτήσεις και Τεχνικές Προδιαγραφές

Οι υπηρεσίες έγχρωμων, υπέρυθρων (R, G, B, NIR), ορθοδιορθωμένων (σε ΕΓΣΑ'87) ψηφιακών εικόνων (καλούμενες εφεξής και «Ορθοεικόνες»), οι οποίες θα απεικονίζουν την περιοχή ενδιαφέροντος ανά χρονικό διάστημα περίπου δύο μηνών και για τους επόμενους δώδεκα (12) μήνες μετά την υπογραφή της σύμβασης υλοποιούνται σύμφωνα με τα όσα αναφέρονται στο **Παράρτημα IV** «Τεχνικές Προδιαγραφές – Πίνακες Συμμόρφωσης» και με το χρονοδιάγραμμα του **Παραρτήματος III**.

Οι ορθοεικόνες αυτές θα προέρχονται είτε από έγχρωμες, υπέρυθρες αεροφωτοληψίες ψηφιακής λήψης, είτε από έγχρωμες, υπέρυθρες δορυφορικές εικόνες. Επίσης διευκρινίζεται ότι δεκτές γίνονται, σε κάθε τμηματική παράδοση, οι ορθοεικόνες οι οποίες έχουν προέλθει αποκλειστικά από την ίδια πηγή. Οι ορθοεικόνες της παρούσας θα χρησιμοποιηθούν από το ΕΛΛΗΝΙΚΟ ΚΤΗΜΑΤΟΛΟΓΙΟ ως ψηφιακά υπόβαθρα, βάσει των οποίων θα εντοπίζονται τυχόν αυθαίρετα κτίσματα στην περιοχή ενδιαφέροντος.

Η περιοχή ενδιαφέροντος προσδιορίζεται αναλυτικά στο **Παράρτημα II** της παρούσας.

Το ΕΛΛΗΝΙΚΟ ΚΤΗΜΑΤΟΛΟΓΙΟ με την υπογραφή της σύμβασης θα χορηγήσει στον Ανάδοχο το ψηφιακό μοντέλο εδάφους DEM το οποίο έχει παραχθεί στο πλαίσιο των ενιαίων βασικών υποβάθρων LSO προκειμένου να χρησιμοποιηθεί από τον Ανάδοχο, εφόσον αυτός το επιθυμεί, στο πλαίσιο της παρούσας υπηρεσίας, υπό τον όρο ότι την πλήρη ευθύνη για την συμμόρφωση των παραδοτέων της σύμβασης με τις τεχνικές προδιαγραφές την έχει αποκλειστικά ο ίδιος.

Αναλυτικά οι απαιτήσεις και οι Τεχνικές Προδιαγραφές περιγράφονται στο **Παράρτημα IV** : «Τεχνικές Προδιαγραφές – Πίνακες Συμμόρφωσης»

**Μεθοδολογία υλοποίησης**

Σύμφωνα με τις εγκεκριμένες τεχνικές προδιαγραφές

**Ομάδα Έργου/Σχήμα Διοίκησης της Σύμβασης:** Δεν απαιτείται

**Διάρκεια σύμβασης-Χρόνοι παράδοσης:** Δώδεκα (12) μήνες.

**Υπεργολαβία:** ΝΑΙ

**Τόπος υλοποίησης/ παροχής των υπηρεσιών:** Έδρα του αναδόχου

**Παραδοτέα-Διαδικασία Παραλαβής/Παρακολούθησης**

Σύμφωνα με το **Παράρτημα V**

**Εκπαίδευση προσωπικού**

Δεν απαιτείται

**Εγγυήσεις-Τεχνική Υποστήριξη:** Δεν απαιτείται

**Προαιρέσεις**

Δεν προβλέπεται

**Παρατάσεις**

Προβλέπεται παράταση μέχρι το 50% της διάρκειας της σύμβασης ύστερα από σχετικό αίτημα του αναδόχου που υποβάλλεται πριν από τη λήξη της διάρκειάς της, σε αντικειμενικά δικαιολογημένες περιπτώσεις που δεν οφείλονται σε υπαιτιότητα του αναδόχου και κατόπιν έγκρισης της Α.Α.

**Τροποποίηση Σύμβασης**

Η σύμβαση μπορεί να τροποποιείται κατά τη διάρκειά της, σύμφωνα με τους όρους και τις προϋποθέσεις του άρθρου 132 του ν. 4412/2016.

**ΜΕΡΟΣ Β - ΟΙΚΟΝΟΜΙΚΟ ΑΝΤΙΚΕΙΜΕΝΟ ΤΗΣ ΣΥΜΒΑΣΗΣ**

Χρηματοδότηση : Ίδιοι Πόροι

Εκτιμώμενη αξία σύμβασης σε ευρώ, χωρίς ΦΠΑ : **47.000,00 €**

Φ.Π.Α 24% επί του ανωτέρω προϋπολογισμού δηλαδή **11.280,00€**

Ανάλυση και Τεκμηρίωση προϋπολογισμού/Συνολική και ανά μονάδα :

Ο προϋπολογισμός της δαπάνης προέκυψε από έρευνα αγοράς και από τα οικονομικά στοιχεία του προηγούμενου διαγωνισμού.

A. Δαπάνη: **47.000,00€**

B. ΦΠΑ (24%):**11.280,00€**

Σύνολο (A+B): **58.280,00 €**

## ΠΑΡΑΡΤΗΜΑ ΙΙ – Περιοχή ενδιαφέροντος σύμβασης

---

Η περιοχή ενδιαφέροντος αφορά στην περιοχή της Β.Α. Αττικής που επλήγη από τις πυρκαγιές του Αυγούστου του 2009 και περικλείεται εντός του ορίου το οποίο αναφέρεται στο Παράρτημα Α του άρθρου 1 παρ. 1 του νόμου 3818/2010 «Προστασία δασών και δασικών εκτάσεων του Νομού Αττικής, σύσταση Ειδικής Γραμματείας Επιθεώρησης Περιβάλλοντος και Ενέργειας και λοιπές διατάξεις», όπως ισχύει, πλέον περιμετρικής αυτού ζώνης πλάτους 1km (buffer zone). Η συνολική επιφάνεια της περιοχής ενδιαφέροντος της σύμβασης ανέρχεται σε περίπου **270 τετρ. Χλμ.**

Τα προς παραλαβή ψηφιακά δεδομένα (ορθοεικόνες) της παρούσας Διακήρυξης θα πρέπει να καλύπτουν την έκταση της περιοχής ενδιαφέροντος η οποία προσδιορίζεται στο ψηφιακό αρχείο το οποίο συνοδεύει το Τεύχος της Διακήρυξης. Το ψηφιακό αυτό αρχείο είναι μορφής ESRI shape file και το σύστημα αναφοράς των δεδομένων του είναι το ΕΓΣΑ '87 (συνημμένο ψηφιακό αρχείο: [batim\\_bnd](#)).

Παρουσιάζεται ακολούθως εποπτικός χάρτης της περιοχής ενδιαφέροντος για την οποία ζητούνται οι ορθοεικόνες.

Η περιοχή ενδιαφέροντος, όπως αυτή προσδιορίζεται ανωτέρω, ενδέχεται να αυξηθεί κατά 10% χωρίς ο Ανάδοχος να δικαιούται να ζητήσει οποιαδήποτε μεταβολή του συμβατικού ανταλλάγματος.

Εποπτικός χάρτης περιοχής ενδιαφέροντος

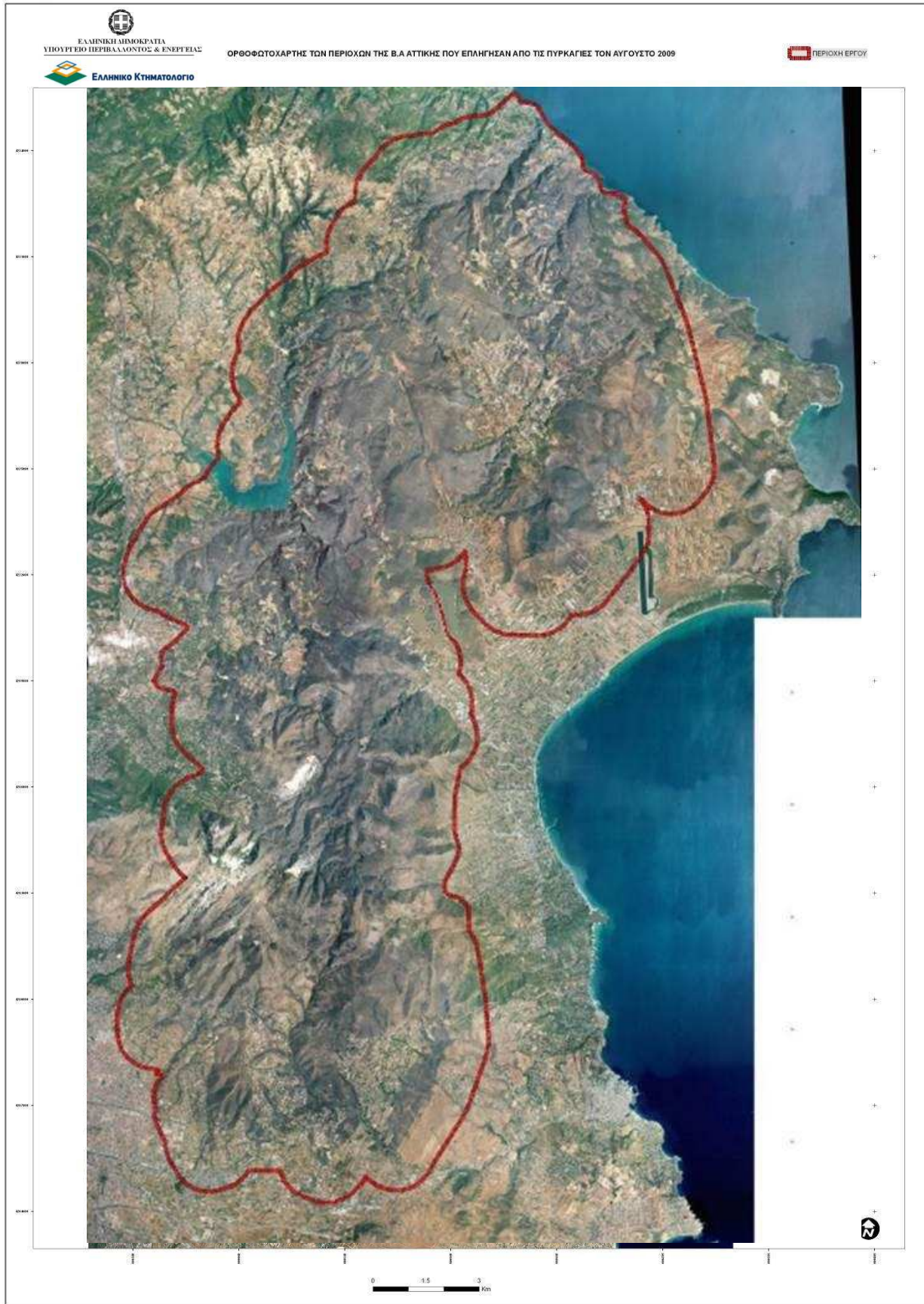



**ΠΑΡΑΡΤΗΜΑ ΙΙΙ – Χρονοδιάγραμμα της σύμβασης**

Για την υλοποίηση της σύμβασης παροχής υπηρεσιών ψηφιακών ορθοεικόνων, απαιτούνται έξι (6) τμηματικές παραδόσεις, οι οποίες θα απεικονίζουν την περιοχή ενδιαφέροντος ανά χρονικό διάστημα περίπου δύο μηνών για τους επόμενους δώδεκα (12) μήνες από την υπογραφή της Σύμβασης. Η συνολική διάρκεια της σύμβασης ορίζεται σε δώδεκα (12) μήνες από την υπογραφή της σύμβασης.

Αναλυτικότερα τα στάδια των παραδόσεων καθώς και των σχετικών σε αυτά παραδοτέων ορίζονται ως ακολούθως:

**1η Παράδοση:** Μέχρι την 22η ημέρα του επομένου μηνός από τον μήνα υπογραφής της σύμβασης, παραδίδονται τα παραδοτέα των «Ορθοεικόνων» που προέρχονται από την πρώτη φωτοληψία η οποία έχει γίνει από την 15η ημέρα του προηγούμενου της πρώτης παράδοσης μηνός έως και την 5η ημέρα του μηνός της πρώτης παράδοσης. Σε περίπτωση που η ημερομηνία υπογραφής της σύμβασης είναι μεταγενέστερη της 15ης ημέρας του ημερολογιακού μηνός, το χρονοδιάγραμμα της 1ης φωτοληψίας και της 1ης παράδοσης καθορίζεται από το φορέα ΕΛΛΗΝΙΚΟ ΚΤΗΜΑΤΟΛΟΓΙΟ.

**2η Παράδοση:** Μέχρι την 22η ημέρα του μεθεπομένου μηνός από τον μήνα της 1ης παράδοσης παραδίδονται τα παραδοτέα των «Ορθοεικόνων» που προέρχονται από την δεύτερη φωτοληψία η οποία έχει γίνει από την 15η ημέρα του προηγούμενου της δεύτερης παράδοσης μηνός έως και την 5η ημέρα του μηνός της δεύτερης παράδοσης.

**3η Παράδοση:** Μέχρι την 22η ημέρα του μεθεπομένου μηνός από τον μήνα της 2ης παράδοσης παραδίδονται τα παραδοτέα των «Ορθοεικόνων» που προέρχονται από την τρίτη φωτοληψία η οποία έχει γίνει από την 15η ημέρα του προηγούμενου της τρίτης παράδοσης μηνός έως και την 5η ημέρα του μηνός της τρίτης παράδοσης.

**4η Παράδοση:** Μέχρι την 22η ημέρα του μεθεπομένου μηνός από τον μήνα της 3ης παράδοσης παραδίδονται τα παραδοτέα των «Ορθοεικόνων» που προέρχονται από την τέταρτη φωτοληψία η οποία έχει γίνει από την 15η ημέρα του προηγούμενου της τέταρτης παράδοσης μηνός έως και την 5η ημέρα του μηνός της τέταρτης παράδοσης.

**5η Παράδοση:** Μέχρι την 22η ημέρα του μεθεπομένου μηνός από τον μήνα της 4ης παράδοσης παραδίδονται τα παραδοτέα των «Ορθοεικόνων» που προέρχονται από την πέμπτη φωτοληψία η οποία έχει γίνει από την 15η ημέρα του προηγούμενου της πέμπτης παράδοσης μηνός έως και την 5η ημέρα του μηνός της πέμπτης παράδοσης.

**6η Παράδοση:** Μέχρι την 22η ημέρα του μεθεπομένου μηνός από τον μήνα της 5ης παράδοσης παραδίδονται τα παραδοτέα των «Ορθοεικόνων» που προέρχονται από την έκτη φωτοληψία η οποία έχει γίνει από την 15η ημέρα του προηγούμενου της έκτης παράδοσης μηνός έως και την 5η ημέρα του μηνός της έκτης παράδοσης.

**ΠΑΡΑΡΤΗΜΑ IV – Τεχνικές Προδιαγραφές – Πίνακες Συμμόρφωσης****Δ.1 Τεχνικά χαρακτηριστικά του παραδοτέου υλικού για τις «ορθοεικόνες»**

- Ορθοεικόνες 4 φασματικών καναλιών, τα οποία θα μπορούν να συνδυαστούν μεταξύ τους, έτσι ώστε να προκύπτουν υπέρυθρες απεικονίσεις (G, R, NIR) ή απεικονίσεις σε φυσικά χρώματα (R, G, B). Οι ορθοεικόνες αυτές θα πρέπει να έχουν προκύψει είτε από έγχρωμες, υπέρυθρες δορυφορικές εικόνες (R, G, B, NIR), είτε από έγχρωμες, υπέρυθρες (R, G, B, NIR), αεροφωτογραφήσεις με χρήση ψηφιακού αερομεταφερόμενου δέκτη.
- Μέγεθος εικονοστοιχείου στο έδαφος (GSD)  $\leq 0.5$  m.
- Γεωμετρική ακρίβεια  $RMSE_{xy} \leq 0.71$ m (επίπεδο εμπιστοσύνης 95%)
- Σύστημα γεωαναφοράς των ορθοεικόνων: Ελληνικό Γεωδαιτικό Σύστημα Αναφοράς '87 (ΕΓΣΑ '87)
- Μέγιστη γωνία λήψης 25°
- Χρόνος λήψης των πρωτογενών δεδομένων: Οι λήψεις θα γίνονται εντός του χρονικού διαστήματος από την 15η ημέρα του προηγούμενου της παράδοσης μηνός έως και την 5η ημέρα του μηνός παράδοσης, σύμφωνα και με τα ειδικώς αναφερόμενα στο **Παράρτημα III** «Χρονοδιάγραμμα της σύμβασης».
- Γεωγραφική κάλυψη: η περιοχή του **Παραρτήματος II**, όπως καθορίζεται, με βάση τις συντεταγμένες τους στο Ελληνικό Γεωδαιτικό Σύστημα Αναφοράς '87 (ΕΓΣΑ '87), στο συνημμένο ψηφιακό αρχείο (shape file: [batim\\_bnd](#)).
- Αριθμός ασυνεχειών στην ορθοεικόνα λόγω σφαλμάτων στο DTM: 0 (μηδέν).
- Αριθμός ασυνεχειών κατά μήκος γειτονικών πινακίδων: 0 (μηδέν).
- Μέγιστο ποσοστό νεφοκάλυψης στο σύνολο της περιοχής έργου: 10% .
- Οι γραμμές «συρραφής» στο ορθοφωτομωσαϊκό θα πρέπει να είναι κατά μήκος γραμμικών χαρακτηριστικών, έτσι ώστε να μην παρατηρούνται ασυνέχειες στα απεικονιζόμενα χαρακτηριστικά της περιοχής και να αμβλύνονται ή ακόμα και να εξαλείφονται παρόμοια αρνητικά αποτελέσματά τους στην ποιότητα των εικόνων.
- Η αντίθεση (contrast) των εικόνων θα πρέπει να είναι τέτοια που να επιτρέπει την ευχερή φωτοερμηνεία αντικειμένων όπως είναι τα κτίρια, τα δένδρα, οι θάμνοι κλπ.
- Ο κορεσμός φωτεινότητας (luminosity saturation) για κάθε πινακίδα και για κάθε κανάλι ξεχωριστά δεν πρέπει να υπερβαίνει το 0% για τις χαμηλότερες τιμές φωτεινότητας του ιστογράμματος και το 0,5% για τις υψηλότερες τιμές φωτεινότητας του ιστογράμματος.

## **Δ.2 Συμπλήρωση πίνακα συμμόρφωσης τεχνικής προσφοράς**

---

Στη Στήλη «ΠΕΡΙΓΡΑΦΗ», περιγράφονται αναλυτικά οι αντίστοιχοι τεχνικοί όροι, υποχρεώσεις ή επεξηγήσεις για τα οποία θα πρέπει να δοθούν αντίστοιχες απαντήσεις.

Στη στήλη «ΥΠΟΧΡΕΩΤΙΚΗ ΑΠΑΙΤΗΣΗ» έχει συμπληρωθεί η λέξη «ΝΑΙ», που σημαίνει ότι η αντίστοιχη προδιαγραφή είναι υποχρεωτική για τον Ανάδοχο ή αριθμός που σημαίνει υποχρεωτικό αριθμητικό μέγεθος προδιαγραφής (μέγιστο ή ελάχιστο) και απαιτεί συμμόρφωση, θεωρούμενα ως απαράβατοι όροι σύμφωνα με την παρούσα διακήρυξη. Προσφορές που δεν καλύπτουν πλήρως απαράβατους όρους απορρίπτονται ως μη αποδεκτές.

Αν η στήλη «ΥΠΟΧΡΕΩΤΙΚΗ ΑΠΑΙΤΗΣΗ» δεν έχει συμπληρωθεί με τη λέξη «ΝΑΙ» ή με κάποιον αριθμό, τότε η προδιαγραφή είναι επιθυμητή και όχι υποχρεωτική. Προσφορές που δεν καλύπτουν μη υποχρεωτικούς όρους ή αποκλίνουν από αυτούς δεν απορρίπτονται.

Στη στήλη «ΑΠΑΝΤΗΣΗ ΥΠΟΨΗΦΙΟΥ» σημειώνεται η απάντηση του αναδόχου που έχει τη μορφή ΝΑΙ/ΟΧΙ/ΥΠΕΡ εάν η αντίστοιχη προδιαγραφή πληρούται, δεν πληρούται ή υπερκαλύπτεται από την προσφορά ή ένα αριθμητικό μέγεθος που δηλώνει την ποσότητα του αντίστοιχου χαρακτηριστικού στην προσφορά. Απλή κατάφαση ή επεξήγηση δεν αποτελεί απόδειξη εκπλήρωσης της προδιαγραφής και η Επιτροπή αξιολόγησης έχει την υποχρέωση ελέγχου και επιβεβαίωσης της απαίτησης.

Στη στήλη «ΠΑΡΑΠΟΜΠΗ» θα καταγραφεί η σαφής παραπομπή σε αναλυτική τεχνική περιγραφή που θα αποτελεί μέρος της τεχνικής προσφοράς.

Τονίζεται ότι είναι υποχρεωτική η απάντηση σε όλα τα σημεία των Πινάκων Συμμόρφωσης και η παροχή όλων των πληροφοριών που ζητούνται. Στην περίπτωση που δεν έχει απαντηθεί υποχρεωτικός ή επιθυμητός όρος των πινάκων τότε η απάντηση θεωρείται αρνητική.

### Δ.3 Πίνακας συμμόρφωσης τεχνικής προσφοράς

ΕΠΩΝΥΜΙΑ ΔΙΑΓΩΝΙΖΟΜΕΝΟΥ: \_\_\_\_\_

ΠΙΝΑΚΑΣ ΣΥΜΜΟΡΦΩΣΗΣ ΤΕΧΝΙΚΗΣ ΠΡΟΣΦΟΡΑΣ			
ΠΡΟΔΙΑΓΡΑΦΕΣ		ΣΤΟΙΧΕΙΑ ΠΡΟΣΦΟΡΑΣ	
ΠΕΡΙΓΡΑΦΗ	ΥΠΟΧΡΕΩΤΙΚΗ ΑΠΑΙΤΗΣΗ	ΑΠΑΝΤΗΣΗ ΥΠΟΨΗΦΙΟΥ	ΠΑΡΑΠΟΜΠΗ
Είδος πρωτογενούς υλικού από το οποίο θα προέλθει το προσφερόμενο προϊόν (π.χ. αεροφωτογραφίες, δορυφορικές εικόνες)	Αεροφωτογραφίες από αερομεταφερόμενο ψηφιακό δέκτη ή από Δορυφορικές Εικόνες		
Εμπορικό όνομα του πρωτογενούς υλικού (αεροφωτογραφιών ή εικόνων) που θα χρησιμοποιηθεί για τη δημιουργία των ορθοεικόνων (Εάν δεν υπάρχει εμπορικά αναγνωρισμένο όνομα για το πρωτογενές υλικό, συμπληρώνεται από τον υποψήφιο η περιγραφή του υλικού αυτού)			
Φασματικά κανάλια πρωτογενούς υλικού (4 κανάλια σε ένα αρχείο).	R, G, B, NIR		
Μέγεθος εικονοστοιχείου στο έδαφος (GSD) .	≤ 0.5 m		
Χρόνος της 1ης φωτοληψίας	μετά την υπογραφή της σύμβασης.		
Χρόνος λήψης των πρωτογενών δεδομένων	Σύμφωνα με το χρονοδιάγραμμα του <b>Παράρτηματος III</b>		
Μέγιστη γωνία λήψης των διαχρονικών πρωτογενών δεδομένων	≤ 25°		
Φασματικά κανάλια πρωτογενούς υλικού (4 κανάλια σε ένα αρχείο).	R, G, B, NIR		
Σύστημα γεωαναφοράς	Ελληνικό Γεωδαιτικό Σύστημα Αναφοράς '87 (ΕΓΣΑ '87)		
Γεωμετρική ακρίβεια Ορθοεικόνων RMSExy (επίπεδο εμπιστοσύνης 95%)	≤ 0.71 m στο έδαφος		
Ποσοστό νεφοκάλυψης στο σύνολο της περιοχής έργου	10%		
Κορεσμός Φωτεινότητας (luminosity saturation) για κάθε ορθοεικόνα	0% για τις χαμηλότερες ψηφιακές τιμές φωτεινότητας του ιστογράμματος & 0,5% για τις υψηλότερες ψηφιακές τιμές φωτεινότητας του ιστογράμματος		
Αριθμός ασυνεχιών στην ορθοεικόνα λόγω σφαλμάτων στο DTM	0		
Αριθμός ασυνεχιών κατά μήκος γειτονικών πινακίδων	0		
Γεωγραφική κάλυψη παραγωγής ορθοεικόνων	Σύμφωνα με την περιοχή που ορίζεται στο <b>Παράρτημα II</b> του παρόντος τεύχους και το συνημμένο ψηφιακό αρχείο μορφής shape file <a href="#">batim_bnd</a>		



## ΠΑΡΑΡΤΗΜΑ V – Παραδοτέα

### 1. Ψηφιακά αρχεία ορθοεικόνων - Περιεχόμενο

- Τα παραδοτέα θα είναι οργανωμένα σε ψηφιακό φάκελο, ο οποίος θα φέρει ως όνομα την ημερομηνία λήψης των πρωτογενών δεδομένων.
- Εντός του ψηφιακού φακέλου θα έχουν αποθηκευθεί οι ζητούμενες ορθοεικόνες σε αρχεία σύμφωνα με την διανομή ΕΓΣΑ '87 για την κλίμακα 1:5.000 (διαστάσεις πινακίδας: [4.000m (A-Δ) x 3.000m (B-N)])
- Κάθε πινακίδα πρέπει να διατηρεί το μέγεθος του εικονοστοιχείου (pixel size) των πρωτογενών δεδομένων, από τα οποία προήλθε.
- Σε περίπτωση που σε μία πινακίδα, η ζητούμενη περιοχή δεν καλύπτει πλήρως την πινακίδα, τότε το τμήμα της πινακίδας που είναι εκτός των ορίων της ζητούμενης περιοχής θα αφεθεί κενό. Τα δεδομένα για κάθε πινακίδα ορθοφωτοχάρτη θα είναι αποθηκευμένα σε ένα αρχείο tiff R, G, B, NIR / 8-bit, του οποίου το όνομα θα είναι της μορφής: xxxxyyyyyy\_dd\_mm\_yy.tif όπου:
  - xxxxx: το ακέραιο μέρος της ΕΓΣΑ '87 τετμημένης του κάτω αριστερά εικονοστοιχείου (pixel) της πινακίδας, σε χιλιάδες μέτρα.
  - yyyyy: το ακέραιο μέρος της ΕΓΣΑ '87 τεταγμένης του κάτω αριστερά εικονοστοιχείου (pixel) της πινακίδας, σε χιλιάδες μέτρα.
  - dd: η ημέρα φωτοληψίας των πρωτογενών δεδομένων
  - mm: ο μήνας φωτοληψίας των πρωτογενών δεδομένων
  - yy: τα δυο τελευταία ψηφία του έτους φωτοληψίας
  - Τα ανωτέρω tiff αρχεία συνοδεύονται και από τα αντίστοιχα ascii world file tfw.
- Τα παραδοτέα αυτά παραδίδονται σε διμηνιαία περίπου βάση σύμφωνα με το χρονοδιάγραμμα των παραδόσεων.

### 2. Ψηφιακά αρχεία πρωτογενών δεδομένων

- Παραδίδονται όλα τα πρωτογενή δεδομένα, στο αυθεντικό μέσο αποθήκευσής τους από το φορέα παροχής σε ότι αφορά τα δορυφορικά δεδομένα, ή σε μέσο αποθήκευσης που θα συμφωνηθεί από κοινού μεταξύ του φορέα και του Αναδόχου σε ότι αφορά τα δεδομένα από αεροφωτογραφήσεις. Η ραδιομετρική ανάλυση τους θα είναι 8-bit ή καλύτερη σε μορφή GeoTIFF. Σε ότι αφορά τα πρωτογενή δορυφορικά δεδομένα θα πρέπει αυτά να έχουν υποστεί προ-επεξεργασία και κατ' ελάχιστο να είναι διορθωμένα από ραδιομετρικές παραμορφώσεις (λόγω ευαισθησίας των αισθητήρων των δορυφόρων λήψης), αλλά και από γεωμετρικές παραμορφώσεις από συστηματικά σφάλματα (γήινη περιστροφή και καμπυλότητα, ύψος τροχιάς δορυφόρου, κ.α.).
- Επισυνάπτονται τα αρχεία των μεταδεδομένων των πρωτογενών εικόνων καθώς και τα αρχεία που περιέχουν τις εσωτερικές παραμέτρους λήψης των εικόνων αν αυτά υπάρχουν.
- Σε ότι αφορά στα δορυφορικά δεδομένα παραδίδεται επιστολή από τον Οίκο Παροχής δεδομένων του Δορυφόρου για την άδεια χρήσης όλων των δεδομένων από το ΕΛΛΗΝΙΚΟ ΚΤΗΜΑΤΟΛΟΓΙΟ.

### 3. Μεταδεδομένα

Τα αρχεία μεταδεδομένων των ορθοδιορθωμένων εικόνων (πινακίδων) θα πρέπει κατ' ελάχιστον να περιλαμβάνουν:

- Την επωνυμία του φορέα
- Τον τίτλο της σύμβασης
- Τον A/A του DVD

- Την επωνυμία του Αναδόχου
- Την ονομασία περιοχής, τα στοιχεία της οποίας περιέχονται στο DVD.
- Την ημερομηνία συλλογής των πρωτογενών δεδομένων.
- Το γεωγραφικό πλαίσιο κάλυψης (geographic extent)
- Στοιχεία των πρωτογενών πηγών που χρησιμοποιήθηκαν για την παραγωγή των ορθοφωτοχαρτών (π.χ. δέκτης που χρησιμοποιήθηκε για την συλλογή των στοιχείων, ημερομηνίες λήψης, γωνία λήψης (εάν πρόκειται για δορυφορικές εικόνες), μέγεθος εικονοστοιχείου (pixel size) κλπ.).
- Στην περίπτωση που διεξαχθεί ορθοαναγωγή θα πρέπει να περιγραφούν τα στοιχεία του DTM που χρησιμοποιήθηκε, όπως πηγή προέλευσης, μέγεθος καννάβου (grid size), απόλυτες χωρικές ακρίβειες, χρονολογία δημιουργίας. Το ίδιο ισχύει και στην περίπτωση που θα παραδοθούν έτοιμα (added value, off-the-shelf) ορθοδιορθωμένα ψηφιακά προϊόντα.
- Περιγραφή της μεθόδου δημιουργίας των παραδοτέων.

Η τεκμηρίωση θα είναι στην Ελληνική Γλώσσα, με Ελληνικούς χαρακτήρες (Greek Windows), εκτός από περιπτώσεις που πρέπει αναγκαστικά να αποδοθούν σε άλλη γλώσσα. Σε αυτή την περίπτωση, που θα αποτελεί εξαίρεση, θα χρησιμοποιούνται λατινικοί χαρακτήρες.

#### 4. Δεδομένα για έλεγχο ποιότητας παραδοτέων

Με την υποβολή των παραδοτέων των ορθοδιορθωμένων εικόνων, ο Ανάδοχος υποχρεούται να παραδώσει με μορφή αναφοράς τα αποτελέσματα (reports) των επιλύσεων καθώς και τα σημεία ελέγχου που έχουν χρησιμοποιηθεί για την ορθοαναγωγή, έτσι ώστε να είναι δυνατός ο έλεγχος της γεωμετρικής ακρίβειας των δεδομένων. Στην περίπτωση που θα παραδοθούν έτοιμα ορθοδιορθωμένα ψηφιακά προϊόντα από τον οίκο παροχής δεδομένων του δορυφόρου, δεν απαιτείται η υποβολή της προαναφερθείσας αναφοράς.

Οι προδιαγραφές που πρέπει να πληρούνται από τα σημεία ελέγχου είναι:

- Τα σημεία θα πρέπει να είναι «καλώς αναγνωρίσιμα» στη ορθοδιορθωμένη εικόνα.
- Η κατανομή των παραπάνω αναφερομένων σημείων ελέγχου πρέπει να είναι ομοιόμορφη και να καλύπτει όλη την έκταση που απεικονίζεται σε κάθε εικόνα.
- Τα ανωτέρω σημεία μπορεί να έχουν προέλθει από χαρτογραφικά υπόβαθρα ή μετρήσεις υπαίθρου καλύτερης της απαιτούμενης ακρίβειας όπως αυτή ορίζεται στις τεχνικές προδιαγραφές.

#### 5. Τεχνική Έκθεση Τεκμηρίωσης

Η μεθοδολογία της ορθοαναγωγής που θα χρησιμοποιηθεί θα πρέπει να είναι ικανή ώστε να προκύψουν τελικά παραδοτέα που να πληρούν τις προκαθορισμένες τιμές απόλυτης χωρικής ακρίβειας. Για το σκοπό αυτό θα υποβάλλεται σε κάθε τμηματική παράδοση Τεχνική Έκθεση Τεκμηρίωσης.

Η τεχνική έκθεση τεκμηρίωσης θα προσδιορίζει πλήρως και επαρκώς τα πρωτογενή στοιχεία και τις τεχνικές / μεθόδους που χρησιμοποιήθηκαν για την παραγωγή των ορθοδιορθωμένων εικόνων, προκειμένου να διαπιστώνεται ότι πληρούνται οι προδιαγραφές των υπηρεσιών της σύμβασης.

Επίσης, η τεχνική έκθεση θα περιλαμβάνει πλήρη περιγραφή αναφορικά με το περιεχόμενο και την οργάνωση των δεδομένων έτσι ώστε να είναι δυνατή η κατανόηση και η χρήση των παραδοτέων στοιχείων. Τέλος, θα περιέχει όλη εκείνη την πληροφορία που θα τεκμηριώνει την πλήρωση των απαιτήσεων των προδιαγραφών και θα επιτρέπει τον έλεγχο της ποιότητας.

Κατ' ελάχιστον, τα στοιχεία πληροφορίας που θα περιλαμβάνονται στην τεχνική έκθεση είναι:



- Στοιχεία της Σύμβασης (Τίτλος, χρονολογία).
- Στοιχεία Αναδόχου (Όνοματεπώνυμο / Επωνυμία, Εκπρόσωπος, διεύθυνση, τηλέφωνα, φαξ και e-mail).

- Στοιχεία πρωτογενών εικόνων που χρησιμοποιήθηκαν για την παραγωγή των ορθοδιορθωμένων εικόνων. Τέτοιου είδους (μη περιοριστικά ) στοιχεία είναι τα ακόλουθα:
  - Ο τύπος του δέκτη που χρησιμοποιήθηκε για τη συλλογή των στοιχείων.
  - Ημερομηνίες φωτοληψίας
  - Μέγεθος εικονοστοιχείου (pixel size)
  - Γωνία λήψης εικόνας
- Στοιχεία της μεθόδου ορθοδιόρθωσης των εικόνων (GCP από τοπογραφικούς χάρτες / τοπογραφικές μετρήσεις GPS): Πηγή / υπηρεσία προέλευσης χαρτών / σημείων GCP, κλίμακες χαρτών, χωρικές ακρίβειες χαρτών / σημείων GCP από τοπογραφικές μετρήσεις, χρονολογία δημιουργίας χαρτών.
- Στοιχεία του DTM που χρησιμοποιήθηκε, όπως πηγή προέλευσης, μέγεθος καννάβου (grid size), απόλυτες χωρικές ακρίβειες, χρονολογία δημιουργίας.
- Φωτοσταθερά που χρησιμοποιήθηκαν για τη δημιουργία των παραδοτέων (αριθμός, συντεταγμένες χρησιμοποιηθέντων σημείων, πηγή μέτρησής τους (GPS, κ.λπ.), χωρικές ακρίβειες (απόλυτες / σχετικές ακρίβειες), κατανομή (ψηφιακό διάγραμμα με τις θέσεις τους), μέσο τετραγωνικό σφάλμα (RMS) ανά σημείο και στο σύνολό τους, σκαριφήματα της θέσης τους). Παραδίδονται επίσης τα αποτελέσματα (reports) των επιλύσεων της ορθοδιόρθωσης.
- Περιγραφή της μεθόδου δημιουργίας των παραδοτέων και των μεταδεδομένων τους. Θα πρέπει επίσης να πραγματοποιηθεί αναφορά στα διεθνή πρότυπα τα οποία χρησιμοποιήθηκαν στα στάδια της παραγωγής των ορθοδιορθωμένων εικόνων και των μεταδεδομένων τους, αλλά και του εσωτερικού ελέγχου ποιότητας της διαδικασίας παραγωγής τους.
- Περιγραφή της οργάνωσης και αποθήκευσης των παραδοτέων.
- Περιγραφή των εσωτερικών ελέγχων ποιότητας που διεξάγονται από τον Ανάδοχο για τη διασφάλιση της πλήρωσης των τεχνικών προδιαγραφών, και τα αποτελέσματά τους. Τα σημεία ελέγχου (check points) που θα χρησιμοποιηθούν για τους εσωτερικούς ελέγχους ακριβείας (αριθμός, συντεταγμένες χρησιμοποιηθέντων σημείων, πηγή μέτρησής τους (GPS, κ.λπ.), χωρικές ακρίβειες, κατανομή, μέσο τετραγωνικό σφάλμα (RMS) ανά σημείο και στο σύνολό τους), σκαριφήματα της θέσης τους), θα είναι διαφορετικά από τα φωτοσταθερά (control points) που θα χρησιμοποιηθούν για την επίλυση της ορθοδιόρθωσης.
- Η τεχνική έκθεση θα παραδοθεί σε εκτυπωμένη (2 αντίγραφα) και ψηφιακή μορφή (αρχείο MS Word, Office 2003).

## 6. Μέσο παράδοσης

1. Το σύνολο των παραδοτέων κάθε περιόδου (όπως οι ψηφιακές ορθοδιορθωμένες εικόνες, τα ψηφιακά αρχεία πρωτογενών δεδομένων, οι αναφορές κλπ) θα παραδίδονται σε DVD διαμέτρου 12 cm και χωρητικότητας ίσης ή μεγαλύτερης των 4,7 GB ή σε οποιοδήποτε μέσο αποθήκευσης συμφωνηθεί μεταξύ του φορέα Ελληνικό Κτηματολόγιο και του Αναδόχου.
  - Η ταχύτητα εγγραφής θα πρέπει να είναι 8x ή μικρότερη.
  - Τα DVD θα είναι αριθμημένα και θα έχουν επικολλημένη σε αυτά αυτοκόλλητη ετικέτα η οποία θα περιέχει εκτυπωμένα τα κάτωθι στοιχεία (βλ. επίσης συνημμένο υπόδειγμα που ακολουθεί):
    - Την επωνυμία και το λογότυπο του φορέα ΕΛΛΗΝΙΚΟ ΚΤΗΜΑΤΟΛΟΓΙΟ
    - Τον τίτλο της Σύμβασης.
    - Τον Α/Α του DVD.
    - Την επωνυμία του Αναδόχου.
    - Τον κατάλογο των αρχείων με τις ορθοδιορθωμένες εικόνες.
    - Τον κατάλογο των αρχείων μεταδεδομένων των ορθοδιορθωμένων εικόνων.
    - Την ημερομηνία παράδοσης.
  - Τα ίδια στοιχεία θα αναγράφονται και στην ετικέτα που συνοδεύει την πλαστική προστατευτική θήκη των DVD.
  - Η τεκμηρίωση των αρχείων στο παραδοτέο μέσο θα είναι στην Ελληνική Γλώσσα, με Ελληνικούς χαρακτήρες (Greek Windows), εκτός από αρχεία και στοιχεία που πρέπει αναγκαστικά να αποδοθούν σε άλλη γλώσσα. Σε αυτή την περίπτωση, που θα αποτελεί εξαίρεση, θα χρησιμοποιούνται λατινικοί χαρακτήρες.

### ΕΞΩΦΥΛΛΟ ΕΜΠΡΟΣΘΙΑΣ ΟΨΗΣ ΘΗΚΗΣ ΟΠΤΙΚΟΥ ΔΙΣΚΟΥ

	 ΕΛΛΗΝΙΚΗ ΔΗΜΟΚΡΑΤΙΑ ΥΠΟΥΡΓΕΙΟ ΠΕΡΙΒΑΛΛΟΝΤΟΣ & ΕΝΕΡΓΕΙΑΣ  <b>ΕΛΛΗΝΙΚΟ ΚΤΗΜΑΤΟΛΟΓΙΟ</b>
	<b>ΤΙΤΛΟΣ ΕΡΓΟΥ</b>
	<b>ΚΩΔΙΚΟΣ ΣΥΜΒΑΣΗΣ</b>
	<b>ΤΙΤΛΟΣ ΑΠΟΘΗΚΕΥΤΙΚΟΥ ΜΕΣΟΥ</b>
	<b>ΣΤΟΙΧΕΙΑ ΑΝΑΔΟΧΟΥ ΣΧΗΜΑΤΟΣ</b>

## ΕΞΩΦΥΛΛΟ ΟΠΙΣΘΙΑΣ ΟΨΗΣ ΘΗΚΗΣ ΟΠΤΙΚΟΥ ΔΙΣΚΟΥ

DVD X/Y		DVD X/Y
ΤΙΤΛΟΣ ΑΠΟΘΗΚΕΥΤΙΚΟΥ ΜΕΣΟΥ		ΤΙΤΛΟΣ ΑΠΟΘΗΚΕΥΤΙΚΟΥ ΜΕΣΟΥ
ΧΧ-ΥΥ		ΧΧ-ΥΥ

## ΚΥΚΛΙΚΗ ΕΤΙΚΕΤΑ ΟΠΤΙΚΟΥ ΔΙΣΚΟΥ

Παρατηρήσεις:

- Η εκτύπωση μπορεί να είναι έγχρωμη ή ασπρόμαυρη.
- Στη θέση «ΣΤΟΙΧΕΙΑ ΑΝΑΔΟΧΟΥ ΣΧΗΜΑΤΟΣ» αναγράφεται το πλήρες ανάδοχο σχήμα ή μέρος αυτού.
- Στη θέση «ΤΙΤΛΟΣ ΑΠΟΘΗΚΕΥΤΙΚΟΥ ΜΕΣΟΥ» αναγράφεται ο τίτλος που ορίζεται στην αντίστοιχη παράγραφο των παραδοτέων για το αποθηκευτικό μέσο. Στην ακόλουθη σειρά αναγράφεται ο συνολικός αριθμός των αποθηκευτικών μέσων που απαρτίζουν το συγκεκριμένο παραδοτέο (Υ) και ο αύξων αριθμός (Χ) του εν λόγω αποθηκευτικού μέσου



## ΠΑΡΑΡΤΗΜΑ VI – Υπόδειγμα οικονομικής προσφοράς

ΠΙΝΑΚΑΣ ΟΙΚΟΝΟΜΙΚΗΣ ΠΡΟΣΦΟΡΑΣ ΣΥΜΒΑΣΗΣ ΥΠΗΡΕΣΙΩΝ ΠΑΡΑΓΩΓΗΣ ΟΡΘΟΕΙΚΟΝΩΝ ΓΙΑ ΤΟΝ ΕΝΤΟΠΙΣΜΟ ΤΗΣ ΑΥΘΑΙΡΕΤΗΣ ΔΟΜΗΣΗΣ ΣΤΙΣ ΠΕΡΙΟΧΕΣ ΤΗΣ Β.Α ΑΤΤΙΚΗΣ ΠΟΥ ΕΠΛΗΓΗΣΑΝ ΑΠΟ ΤΙΣ ΠΥΡΚΑΓΙΕΣ ΤΟΝ 08/2009			
ΕΠΩΝΥΜΙΑ			
ΠΡΟΫΠΟΛΟΓΙΣΜΟΣ (ΕΥΡΩ) (μη συμπεριλαμβανομένου ΦΠΑ)	47.000,00€		
ΣΥΜΠΛΗΡΩΣΗ ΤΩΝ ΤΙΜΩΝ			
ΦΥΣΙΚΟ ΑΝΤΙΚΕΙΜΕΝΟ			ΟΙΚΟΝΟΜΙΚΗ ΠΡΟΣΦΟΡΑ (ΕΥΡΩ)
Το αντικείμενο όπως αυτό καθορίζεται στο παρόν τεύχος.	X	Ολογράφως	
		Αριθμητικά	
ΠΑΡΑΤΗΡΗΣΕΙΣ :	Τιμές σε Ευρώ (Αριθμητικά & Ολογράφως) που δεσμεύουν τον Προσφέροντα.		
	Σε περίπτωση ασυμφωνίας ισχύει η ολογράφως αναγραφόμενη τιμή.		
Οι υπολογισμοί γίνονται με ευθύνη του διαγωνιζόμενου			
<p><b>Σημείωση:</b> Θα αναγραφούν τα αριθμητικά στοιχεία χωρίς όρους, σχόλια κ.λ.π</p> <p style="text-align: center;">Εκπρόσωπος</p> <p style="text-align: center;">(Ονοματεπώνυμο-Σφραγίδα-Υπογραφή)</p>			

**ΠΑΡΑΡΤΗΜΑ VII – Υπόδειγμα εγγυητικής επιστολής καλής εκτέλεσης****ΥΠΟΔΕΙΓΜΑ: ΕΓΓΥΗΤΙΚΗ ΕΠΙΣΤΟΛΗ ΚΑΛΗΣ ΕΚΤΕΛΕΣΗΣ**

Εκδότης.....

Ημερομηνία/ έκδοσης.....

Τόπος έκδοσης

Προς το:

ΕΛΛΗΝΙΚΟ ΚΤΗΜΑΤΟΛΟΓΙΟ

Λεωφ. Μεσογείων 288

155 62 Χολαργός

**ΕΓΓΥΗΤΙΚΗ ΕΠΙΣΤΟΛΗ ΥΠ' ΑΡΙΘΜ.....****ΠΑ ΠΟΣΟ.....ΕΥΡΩ**

Εκδότης (Πλήρης επωνυμία Πιστωτικού Ιδρύματος ..... / ΕΝΙΑΙΟ ΤΑΜΕΙΟ ΑΝΕΞΑΡΤΗΤΑ ΑΠΑΣΧΟΛΟΥΜΕΝΩΝ - ΤΟΜΕΑΣ ΣΥΝΤΑΞΗΣ ΜΗΧΑΝΙΚΩΝ ΚΑΙ ΕΡΓΟΛΗΠΤΩΝ ΔΗΜΟΣΙΩΝ ΕΡΓΩΝ (Ε.Τ.Α.Α.-Τ.Σ.Μ.Ε.Δ.Ε.)

Ημερομηνία έκδοσης .....

Προς: (Πλήρης επωνυμία Αναθέτουσας Αρχής/Αναθέτοντος Φορέα<sup>1</sup>..... (Διεύθυνση Αναθέτουσας Αρχής/Αναθέτοντος Φορέα<sup>2</sup>.....Εγγύηση μας υπ' αριθμ. .... ποσού ..... ευρώ<sup>3</sup>.Έχουμε την τιμή να σας γνωρίσουμε ότι εγγυόμαστε με την παρούσα επιστολή ανέκκλητα και ανεπιφύλακτα παραιτούμενοι του δικαιώματος της διαιρέσεως και διζήσεως μέχρι του ποσού των ευρώ.....<sup>4</sup>

υπέρ του:

(i) [σε περίπτωση φυσικού προσώπου]: (ονοματεπώνυμο, πατρώνυμο) ....., ΑΦΜ: ..... (διεύθυνση) ....., ή

(ii) [σε περίπτωση νομικού προσώπου]: (πλήρη επωνυμία) ....., ΑΦΜ: ..... (διεύθυνση) ....., ή

(iii) [σε περίπτωση ένωσης ή κοινοπραξίας:] των φυσικών / νομικών προσώπων

α) (πλήρη επωνυμία) ....., ΑΦΜ: ..... (διεύθυνση) ..... β) (πλήρη επωνυμία) ....., ΑΦΜ: ..... (διεύθυνση) .....

γ) (πλήρη επωνυμία) ....., ΑΦΜ: ..... (διεύθυνση) .....

(συμπληρώνεται με όλα τα μέλη της ένωσης / κοινοπραξίας)

ατομικά και για κάθε μία από αυτές και ως αλληλέγγυα και εις ολόκληρο υπόχρεων μεταξύ του εκ της ιδιότητάς τους ως μελών της ένωσης ή κοινοπραξίας,

1 Όπως ορίζεται στα έγγραφα της σύμβασης.

2 Όπως ορίζεται στα έγγραφα της σύμβασης.

3 Ολογράφως και σε παρένθεση αριθμητικώς. Στο ποσό δεν υπολογίζεται ο ΦΠΑ.

για την καλή εκτέλεση του/ων τμήματος/των<sup>5</sup>/ της σύμβασης “(τίτλος σύμβασης)”, σύμφωνα με την (αριθμό/καταληκτική ημερομηνία υποβολής προσφορών) ..... Διακήρυξη / Πρόσκληση / Πρόσκληση Εκδήλωσης Ενδιαφέροντος<sup>6</sup> ..... της/του (Αναθέτουσας Αρχής/Αναθέτοντος φορέα).

Το παραπάνω ποσό τηρείται στη διάθεσή σας και θα καταβληθεί ολικά ή μερικά χωρίς καμία από μέρους μας αντίρρηση, αμφισβήτηση ή ένσταση και χωρίς να ερευνηθεί το βάσιμο ή μη της απαίτησής σας μέσα σε πέντε (5) ημέρες από την απλή έγγραφη ειδοποίησή σας.

Η παρούσα ισχύει μέχρι και την ..... (αν προβλέπεται ορισμένος χρόνος στα έγγραφα της σύμβασης<sup>7</sup>) ή μέχρις ότου αυτή μας επιστραφεί ή μέχρις ότου λάβουμε έγγραφη δήλωσή σας ότι μπορούμε να θεωρήσουμε την Τράπεζα μας απαλλαγμένη από κάθε σχετική υποχρέωση εγγυοδοσίας μας.

Σε περίπτωση κατάπτωσης της εγγύησης, το ποσό της κατάπτωσης υπόκειται στο εκάστοτε ισχύον πάγιο τέλος χαρτοσήμου.

Βεβαιώνουμε υπεύθυνα ότι το ποσό των εγγυητικών επιστολών που έχουν δοθεί, συνυπολογίζοντας και το ποσό της παρούσας, δεν υπερβαίνει το όριο των εγγυήσεων που έχουμε το δικαίωμα να εκδίδουμε<sup>8</sup>.

(Εξουσιοδοτημένη Υπογραφή)

5. Εφόσον αφορά ανάθεση σε τμήματα συμπληρώνεται ο α/α του/ων τμήματος/των για τα οποία υπογράφεται η σχετική σύμβαση.

6. Συνοπτική περιγραφή των υπηρεσιών

7. Σύμφωνα με το άρθρο 72 του ν. 4412/2016 και του άρθρου 26 του ΕΚΠΟΤΑ, ο χρόνος ισχύος της εγγύησης πρέπει να είναι μεγαλύτερος από τον συμβατικό χρόνο φόρτωσης ή παράδοσης, κατά τον χρόνο που με βάση τη σύμβαση ο αγοραστής υποχρεούται να παραλάβει τα υλικά πλέον δύο (2) μήνες ή μεγαλύτερος εφόσον αυτό ορίζεται από τη διακήρυξη.

8. Ο καθορισμός ανωτάτου ορίου έκδοσης των εγγυητικών επιστολών από τις τράπεζες που λειτουργούν στην Ελλάδα θεσμοθετήθηκε με την υπ' αριθ. 2028691/4534/03.08.1995 (ΦΕΚ Β' 740/28.08.1995) απόφαση του Υπουργού Οικονομικών, με την οποία και κατέστη υποχρεωτική και η αναγραφή της σχετικής υπεύθυνης δήλωσης στην εγγυητική επιστολή.

**ΠΑΡΑΡΤΗΜΑ VIII - Σχέδιο Σύμβασης**

---

**ΣΥΜΒΑΣΗ**

Στο Χολαργό, σήμερα την ..... 2020 **μεταξύ:**

Αφενός του Ν.Π.Δ.Δ με την επωνυμία «**Ελληνικό Κτηματολόγιο**» (ΑΦΜ 997003848 / ΔΟΥ Χολαργού) που εδρεύει στο Χολαργό Αττικής Τ.Κ. 15 562, Λ. Μεσογείων 288, που θα αποκαλείται χάριν συντομίας ο **Φορέας**, όπως νόμιμα εκπροσωπείται από .... ..,

της ανώνυμης εταιρίας με την επωνυμία «.....», που εδρεύει στην ....., (ΑΦΜ: ..... / ΔΟΥ : .....), αναφερόμενη στο εξής "**ο Ανάδοχος**" η οποία εκπροσωπείται νόμιμα από τον κο ..... συμφωνήθηκαν, συνομολογήθηκαν και έγιναν αποδεκτά τα ακόλουθα:

Ο Φορέας με την υπ' αριθμ. ... Απόφαση Έγκρισης Δέσμευσης/Δαπάνης ... προκήρυξε συνοπτικό διαγωνισμό για την Ανάθεση «Υπηρεσιών Παραγωγής Ορθοεικόνων για τον εντοπισμό της Αυθαίρετης Δόμησης στις περιοχές της Β.Α Αττικής που επλήγησαν από τις πυρκαγιές τον 08/2009».

Από την αναφερόμενη διαδικασία και με την με ...XXXXXXX.....απόφαση του Αρμοδίου Οργάνου του φορέα ανακηρύχτηκε ανάδοχος η δεύτερη των εδώ συμβαλλομένων.

Με την παρούσα σύμβαση ο ανάδοχος αναλαμβάνει την υποχρέωση, να εκπληρώσει τα αναφερόμενα στην δεσμευτική προσφορά του καθώς και στα τεύχη του διαγωνισμού, τα οποία και αποτελούν αναπόσπαστο κομμάτι της παρούσας, σύμφωνα με τους κάτωθι ειδικότερους όρους :

**ΑΡΘΡΟ 1: ΑΝΤΙΚΕΙΜΕΝΟ ΤΗΣ ΣΥΜΒΑΣΗΣ**

Αντικείμενο της υπό ανάθεση σύμβασης είναι οι υπηρεσίες παραγωγής ψηφιακών ορθοεικόνων, οι οποίες θα απεικονίζουν την περιοχή ενδιαφέροντος ανά χρονικό διάστημα περίπου δύο μηνών και για τους επόμενους δώδεκα (12) μήνες από την υπογραφή της Σύμβασης.

Η περιοχή ενδιαφέροντος προσδιορίζεται αναλυτικά στο **Παράρτημα II** του Τεύχους Διακήρυξης του διαγωνισμού και αφορά τις περιοχές της Β.Α. Αττικής που επλήγησαν από τις πυρκαγιές του Αυγούστου του 2009.

Οι ορθοεικόνες της παρούσας σύμβασης θα χρησιμοποιηθούν από το Φορέα ως ψηφιακά υπόβαθρα, βάσει των οποίων θα εντοπίζονται τυχόν αυθαίρετα κτίσματα κατ' εφαρμογή του νόμου 3818/2010 «Προστασία Δασών και Δασικών Εκτάσεων του Νομού Αττικής, σύσταση Ειδικής Γραμματείας Επιθεώρησης Περιβάλλοντος και Ενέργειας και λοιπές διατάξεις» (ΦΕΚ 17/Α'/16-2-2010), όπως τροποποιήθηκε με το νόμο 3889/2010 «Χρηματοδότηση Περιβαλλοντικών Παρεμβάσεων, Πράσινο Ταμείο, Κύρωση Δασικών Χαρτών και άλλες διατάξεις» (ΦΕΚ 182/Α/14-10-2010).

Λεπτομερή στοιχεία για το αντικείμενο της Σύμβασης καθορίζονται στο **Παράρτημα IV** «Τεχνικές Προδιαγραφές –Πίνακες συμμόρφωσης» του Τεύχους Διακήρυξης του διαγωνισμού.

**ΑΡΘΡΟ 2: ΧΡΟΝΙΚΗ ΔΙΑΡΚΕΙΑ/ ΠΡΟΘΕΣΜΙΕΣ**

Η συνολική προθεσμία για την ολοκλήρωση της υπηρεσίας ορίζεται για τους επόμενους δώδεκα (12) μήνες από την υπογραφή της Σύμβασης, σύμφωνα και με τα λοιπά αναφερόμενα στο **Παράρτημα III** «Χρονοδιάγραμμα της Σύμβασης.».

**ΑΡΘΡΟ 3: ΟΙΚΟΝΟΜΙΚΟΙ ΟΡΟΙ**

Το συνολικό (συμβατικό τίμημα) ανέρχεται στο ποσό των ..... €, πλέον Φ.Π.Α 24%, όπως αυτό ειδικότερα προσδιορίζεται και αναλύεται στην οικονομική προσφορά του Αναδόχου.

**ΑΡΘΡΟ 4: ΤΡΟΠΟΣ ΠΛΗΡΩΜΗΣ**

Η πληρωμή του συμβατικού τιμήματος θα πραγματοποιηθεί για το 100% της συμβατικής αξίας των υπηρεσιών που έχουν παρασχεθεί, μετά την οριστική παραλαβή των υπηρεσιών. Τα παραστατικά θα αποστέλλονται στον επόπτη της σύμβασης.

Η εξόφληση των παραστατικών θα πραγματοποιείται σε διάστημα 90 ημερών από την παραλαβή τους.

Όλες οι πληρωμές θα γίνονται σε Ευρώ με την προσκόμιση, κατ' ελάχιστον, των παρακάτω δικαιολογητικών :

- 1) Τιμολόγιο του Αναδόχου
- 2) Πιστοποιητικό Φορολογικής Ενημερότητας.
- 3) Πιστοποιητικό Ασφαλιστικής Ενημερότητας.
- 4) Πρωτόκολλο οριστικής παραλαβής της σύμβασης.

Ο Φορέας επιφυλάσσεται του δικαιώματος της να ζητήσει κατά τον έλεγχο για την πληρωμή την προσκόμιση από τον Ανάδοχο και οποιαδήποτε άλλου δικαιολογητικού προβλέπεται από την κείμενη νομοθεσία.

Από το συμβατικό τίμημα θα παρακρατηθεί,

**α)** Κράτηση 0,07% η οποία υπολογίζεται επί της αξίας κάθε πληρωμής προ φόρων και κρατήσεων της αρχικής, καθώς και κάθε συμπληρωματικής σύμβασης Υπέρ της Ενιαίας Ανεξάρτητης Αρχής Δημοσίων Συμβάσεων επιβάλλεται (άρθρο 4 Ν.4013/2011 όπως ισχύει)

**β)** Κράτηση 0,06% η οποία υπολογίζεται επί της αξίας κάθε πληρωμής προ φόρων και κρατήσεων της αρχικής καθώς και κάθε συμπληρωματικής σύμβασης υπέρ της Αρχής Εξέτασης Προδικαστικών Προσφυγών (άρθρο 350 παρ. 3 του ν. 4412/2016) .

Οι υπέρ τρίτων κρατήσεις υπόκεινται στο εκάστοτε ισχύον αναλογικό τέλος χαρτοσήμου 3% και στην επ' αυτού εισφορά υπέρ ΟΓΑ 20%.

#### **ΑΡΘΡΟ 5: ΕΓΓΥΗΣΕΙΣ**

Για την καλή εκτέλεση της σύμβασης ο Ανάδοχος κατέθεσε στο Φορέα τη με αριθμό ..... Εγγυητική επιστολή Καλής Εκτέλεσης της ..... Τράπεζας ποσού των .....Ευρώ.

Η εγγύηση καλής εκτέλεσης της σύμβασης καλύπτει συνολικά και χωρίς διακρίσεις την εφαρμογή όλων των όρων της σύμβασης και κάθε απαίτηση της αναθέτουσας αρχής ή του κυρίου του έργου έναντι του αναδόχου.

Η εγγύηση καλής εκτέλεσης καταπίπτει υπέρ του Φορέα, σε περίπτωση παράβασης των όρων της σύμβασης.

Η εγγύηση καλής εκτέλεσης επιστρέφεται στο σύνολό της άτοκη στον Ανάδοχο μετά την οριστική ποσοτική και ποιοτική παραλαβή του συνόλου του αντικειμένου της σύμβασης.

Εάν στο πρωτόκολλο οριστικής και ποσοτικής παραλαβής αναφέρονται παρατηρήσεις ή υπάρχει εκπρόθεσμη παράδοση, η επιστροφή της εγγύησης καλής εκτέλεσης γίνεται μετά την αντιμετώπιση, κατά τα προβλεπόμενα, των παρατηρήσεων και του εκπρόθεσμου.

#### **ΑΡΘΡΟ 6: ΥΠΕΡΓΟΛΑΒΙΑ**

Ο Ανάδοχος αναθέτει στον υπεργολάβο ....την εκτέλεση.....

#### **ΑΡΘΡΟ 7 : ΕΚΧΩΡΗΣΗ –ΥΠΟΚΑΤΑΣΤΑΣΗ**

1. Απαγορεύεται στον Ανάδοχο να εκχωρήσει σε τρίτον το σύνολο ή μέρος της υπηρεσίας. Σε περίπτωση αδυναμίας εκτέλεσης του συμβατικού αντικειμένου ή σε περίπτωση άλλης αντικειμενικής αδυναμίας, η οποία αποδεδειγμένα δεν επιτρέπει τη συνέχιση της παροχής, μπορεί να εκχωρηθεί μετά από προηγούμενη έγγραφη έγκριση του Φορέα.

2. Η εκχώρηση ή υποκατάσταση επιτρέπεται μόνον αν ο εκδοχέας ή υποκατάστατος διαθέτει τουλάχιστον αντίστοιχα προσόντα με τον ανάδοχο.

#### **ΑΡΘΡΟ 7α: ΥΠΟΧΡΕΩΣΕΙΣ ΑΝΑΘΕΤΟΥΣΑΣ ΑΡΧΗΣ**

Ο Φορέας με την υπογραφή της σύμβασης θα χορηγήσει στον Ανάδοχο το ψηφιακό μοντέλο εδάφους DEM το οποίο έχει παραχθεί στο πλαίσιο του έργου των ενιαίων βασικών υποβάθρων LSO προκειμένου να



χρησιμοποιηθεί από τον Ανάδοχο στο πλαίσιο της παρούσας, υπό τον όρο ότι την πλήρη ευθύνη για την συμμόρφωση των παραδοτέων της σύμβασης με τις τεχνικές προδιαγραφές την έχει αποκλειστικά ο ίδιος.

Τα ως άνω δεδομένα καθώς και τυχόν άλλα δεδομένα που θα χορηγηθούν από το Φορέα στον Ανάδοχο, ανήκουν στην αποκλειστική ιδιοκτησία του Φορέα, θα επιστρέφονται στον φορέα με την ολοκλήρωση της παρούσας σύμβασης και δεν θα επιτρέπεται να χρησιμοποιηθούν από τους αναδόχους και συνεργάτες αυτής για δικούς τους σκοπούς.

#### **ΑΡΘΡΟ 8: ΥΠΟΧΡΕΩΣΕΙΣ ΑΝΑΔΟΧΟΥ**

1. Ο Ανάδοχος ευθύνεται έναντι του Φορέα για την καλή και άρτια εκτέλεση της σύμβασης σύμφωνα με τους όρους αυτής και τους κανόνες της τέχνης και της επιστήμης. Κατά την εκτέλεση δημοσίων συμβάσεων εφαρμόζονται: α) οι διατάξεις του ν. 4412/2016, β) οι όροι της σύμβασης και γ) συμπληρωματικά ο Αστικός Κώδικας.
2. Ο Ανάδοχος τηρεί τις υποχρεώσεις στους τομείς του περιβαλλοντικού, κοινωνικοασφαλιστικού και εργατικού δικαίου, που έχουν θεσπισθεί με το δίκαιο της Ένωσης, το εθνικό δίκαιο, συλλογικές συμβάσεις ή διεθνείς διατάξεις περιβαλλοντικού, κοινωνικοασφαλιστικού και εργατικού δικαίου, οι οποίες απαριθμούνται στο Παράρτημα Χ του Προσαρτήματος Α' του ν.4412/2016.
3. Ο Ανάδοχος υποχρεούται να λαμβάνει υπόψη του τις παρατηρήσεις του Φορέα και να επανορθώνει τα ελαττώματα ή τις παραλείψεις του κατά την διάρκεια εκτέλεσης της παρούσας.
4. Ο Ανάδοχος υποχρεούται να ενημερώνει άμεσα τον Φορέα για περιπτώσεις που καθιστούν αδύνατη την τήρηση του χρονοδιαγράμματος της Σύμβασης, ιδίως για τη συνδρομή λόγων ανωτέρας βίας. Ταυτόχρονα πρέπει να υποβάλει και όλα τα απαραίτητα έγγραφα/πιστοποιητικά (αν υπάρχουν) τα οποία θα αποδεικνύουν εμπειριστατωμένα την ύπαρξη και το μέγεθος των προβλημάτων αυτών. Αν διαπιστώνεται έλλειψη ευθύνης του Αναδόχου και για όσο χρονικό διάστημα αποτρέπεται από την εκτέλεση της Σύμβασης για τους παραπάνω λόγους, οι προθεσμίες της σύμβασης δύνανται να παραταθούν ανάλογα, κατά τη διακριτική ευχέρεια και με αιτιολογημένη απόφαση του Φορέα και τροποποιείται αντίστοιχα το χρονοδιάγραμμα.
5. Σε περίπτωση άρνησης του Αναδόχου να συμμορφωθεί προς τις υποδείξεις του Φορέα ή να επανορθώσει τα διαπιστωθέντα ελαττώματα ή παραλείψεις, ο Φορέας μπορεί ο ίδιος να πραγματοποιήσει αυτές. Η δαπάνη βαρύνει τον Ανάδοχο και αφαιρείται από το συμβατικό τίμημα. Ο Φορέας διατηρεί το δικαίωμα να τον κηρύξει έκπτωτο.
6. Απαγορεύεται η εκτύπωση αντιγράφων και η παραγωγή πάσης φύσεως φωτογραφικών προϊόντων και η κατοχή τους από τον Ανάδοχο.
7. Ο Ανάδοχος θα πρέπει να λαμβάνει υπόψη και να συμμορφώνεται με όλους τους σχετικούς περιορισμούς, υποχρεώσεις και εγκρίσεις που τίθενται είτε από το Ν. 3257/2004 είτε και από

οποιαδήποτε άλλη διάταξη νόμου ή διαταγή του αρμόδιου Υπουργείου Εθνικής Άμυνας και των υπηρεσιών του, έστω και αν δεν αναφέρεται ρητά στην παρούσα, όσον αφορά στα υπό παραγωγή προϊόντα και στις διαδικασίες παραγωγής αυτών.

8. Ο Ανάδοχος θα είναι πλήρως και αποκλειστικά μόνος υπεύθυνος για την τήρηση της ισχύουσας νομοθεσίας ως προς το απασχολούμενο από αυτόν προσωπικό για την εκτέλεση των υποχρεώσεων της Σύμβασης. Σε περίπτωση οποιασδήποτε παράβασης ή ζημίας, που προκληθεί σε τρίτους, υποχρεούται μόνος αυτός προς αποκατάστασή της. Ο Ανάδοχος ευθύνεται για τη συμπεριφορά και τη συμμόρφωση όλου του προσωπικού του προς τις οδηγίες και τις έγγραφες εντολές του Φορέα καθ' όλο το διάστημα ισχύος της Σύμβασης. Ο Φορέας απαλλάσσεται από κάθε ευθύνη και υποχρέωση από τυχόν ατύχημα ή από κάθε άλλη αιτία κατά την εκτέλεση της Σύμβασης. Ο Φορέας δεν έχει υποχρέωση καταβολής αποζημίωσης για υπερωριακή απασχόληση ή οποιαδήποτε άλλη αμοιβή στο προσωπικό του Αναδόχου ή τρίτων. Ρητά συμφωνείται ότι ο Φορέας δε φέρει ουδεμία ευθύνη για τυχόν εργατικά ατυχήματα του προσωπικού του Αναδόχου, το οποίο συνδέεται με σχέση εργασίας μόνο με τον Ανάδοχο, ούτε για εισφορές του ΕΦΚΑ ή άλλων ασφαλιστικών φορέων, οι οποίες βαρύνουν τον Ανάδοχο.

9. Ο Ανάδοχος υποχρεούται να παρίσταται σε υπηρεσιακές συνεδριάσεις που αφορούν στη Σύμβαση (τακτικές και έκτακτες), παρουσιάζοντας τα απαραίτητα στοιχεία για την αποτελεσματική λήψη αποφάσεων.

10. Σε κάθε περίπτωση, Ο Ανάδοχος υποχρεούται να πραγματοποιήσει έξι (6) τουλάχιστον παραδόσεις ορθοεικόνων οι οποίες θα πληρούν τις τεχνικές προδιαγραφές του **Παραρτήματος IV** της παρούσας.

11. Σε περίπτωση χρησιμοποίησης υπερβολάβου για την εκτέλεση τμήματος του παρόντος συμβατικού αντικειμένου, ο Ανάδοχος θα φέρει σε κάθε περίπτωση ακέραια την ευθύνη για το μέρος του αντικειμένου της Σύμβασης που θα εκτελεσθεί υπερβολαβικά.

12. Ο Ανάδοχος σε κάθε περίπτωση βαρύνεται με όλες τις απαιτούμενες δαπάνες για την ολοκλήρωση της Σύμβασης, όπως είναι οι δαπάνες των μισθών και ημερομισθίων του προσωπικού, οι δαπάνες όλων των εργοδοτικών επιβαρύνσεων και πάσης φύσεως δαπάνες απαραίτητες για την ολοκλήρωση της Σύμβασης.

13. Τον Ανάδοχο βαρύνουν, επίσης, οι φόροι, τέλη, κρατήσεις και οποιεσδήποτε άλλες νόμιμες επιβαρύνσεις, όπως ισχύουν κατά το χρόνο που δημιουργείται η υποχρέωση καταβολής τους.

14. Ο Ανάδοχος δεν μπορεί να δημοσιεύσει άρθρα σχετικά με τα στοιχεία της σύμβασης και να αναφερθεί σε αυτά κατά την παροχή υπηρεσιών σε τρίτους ούτε να κοινοποιήσει χωρίς την γραπτή άδεια της αναθέτουσας αρχής, στοιχεία που του έχουν δοθεί από την ίδια.

**ΑΡΘΡΟ 9: ΕΚΤΕΛΕΣΗ ΣΥΜΒΑΣΗΣ****9.1. Παρακολούθηση της σύμβασης παροχής υπηρεσιών παραγωγής ορθοεικόνων**

1. Η παρακολούθηση της εκτέλεσης της σύμβασης και η διοίκηση αυτής διενεργείται από την αρμόδια υπηρεσία που είναι η Διεύθυνση Γεωχωρικών Πληροφοριών του Φορέα. Η ανωτέρω υπηρεσία εισηγείται στο αρμόδιο αποφαινόμενο όργανο για όλα τα ζητήματα που αφορούν στην προσήκουσα εκτέλεση όλων των όρων της σύμβασης και στην εκπλήρωση των υποχρεώσεων του αναδόχου, στη λήψη των επιβεβλημένων μέτρων λόγω μη τήρησης των ως άνω όρων και ιδίως για ζητήματα που αφορούν σε τροποποίηση του αντικειμένου και παράταση της διάρκειας της σύμβασης, με την επιφύλαξη των διατάξεων του άρθρου 132 του Ν.4412/2016.

2. Για τη συνεχή παρακολούθηση της σύμβασης ορίζεται ως επόπτης ο .....

3. Τα καθήκοντα του επόπτη είναι, η πιστοποίηση της εκτέλεσης του αντικειμένου της σύμβασης, καθώς και ο έλεγχος της συμμόρφωσης του αναδόχου με τους όρους της σύμβασης. Ο επόπτης βρίσκεται σε συνεχή επαφή με τον ανάδοχο, προσκαλεί αυτόν σε συσκέψεις, απευθύνεται εγγράφως προς αυτόν, δίνει συγκεκριμένες οδηγίες, διευκρινήσεις και κατευθύνσεις και γενικά ζητά οποιαδήποτε πληροφορία ή στοιχεία για την υλοποίηση του συμβατικού αντικειμένου. Ο επόπτης ενημερώνει τα αρμόδια όργανα του Φορέα και γενικώς ενεργεί σύμφωνα με τις καθοριζόμενες διαδικασίες αυτής. Μπορεί δε να τηρεί Έντυπο Παρακολούθησης στο οποίο καταγράφει τις σχετικές ενέργειες παρακολούθησης. Με εισήγηση του επόπτη η ανωτέρω υπηρεσία που διοικεί τη σύμβαση μπορεί να απευθύνει έγγραφα με οδηγίες και εντολές προς τον ανάδοχο που αφορούν στην εκτέλεση της σύμβασης.

**9.2. Ποινικές ρήτρες**

Αν οι υπηρεσίες παρασχεθούν από υπαιτιότητα του αναδόχου εκπρόθεσμα, είναι δυνατόν να επιβάλλονται εις βάρος του ποινικές ρήτρες, με αιτιολογημένη απόφαση του φορέα.

Οι ποινικές ρήτρες υπολογίζονται ως εξής:

α) για καθυστέρηση που περιορίζεται σε χρονικό διάστημα που δεν υπερβαίνει το 50% της προβλεπόμενης συνολικής προθεσμίας επιβάλλεται ποινική ρήτρα 2,5% επί της συμβατικής αξίας χωρίς ΦΠΑ των υπηρεσιών που παρασχέθηκαν εκπρόθεσμα,

β) για καθυστέρηση που περιορίζεται σε χρονικό διάστημα που υπερβαίνει το 50% επιβάλλεται ποινική ρήτρα 5% χωρίς ΦΠΑ επί της συμβατικής αξίας των υπηρεσιών που παρασχέθηκαν εκπρόθεσμα.

Το ποσό των ποινικών ρητρών αφαιρείται/συμψηφίζεται από/με την αμοιβή του αναδόχου.

Η επιβολή ποινικών ρητρών δεν στερεί από την αναθέτουσα αρχή το δικαίωμα να κηρύξει τον ανάδοχο έκπτωτο.

### 9.3. Παραλαβή του αντικειμένου της σύμβασης

1. Η παραλαβή των παρεχόμενων υπηρεσιών ή/και παραδοτέων γίνεται από Επιτροπή Παραλαβής .

2. Κατά τη διαδικασία παραλαβής διενεργείται ο απαιτούμενος έλεγχος, μπορεί δε να καλείται να παραστεί και ο ανάδοχος.

3. Μετά την ολοκλήρωση της διαδικασίας, η επιτροπή παραλαβής:

α) είτε παραλαμβάνει τις σχετικές υπηρεσίες ή παραδοτέα, εφόσον καλύπτονται οι απαιτήσεις της σύμβασης χωρίς έγκριση ή απόφαση του αποφαινομένου οργάνου,

β) είτε εισηγείται για την παραλαβή με παρατηρήσεις ή την απόρριψη των παρεχομένων υπηρεσιών ή παραδοτέων, σύμφωνα με τις παραγράφους 3 και 4 του άρθρου 219 του ν 4412/2016

Τα ανωτέρω εφαρμόζονται και σε τμηματικές παραλαβές.

Αν η επιτροπή παραλαβής κρίνει ότι οι παρεχόμενες υπηρεσίες ή/και τα παραδοτέα δεν ανταποκρίνονται πλήρως στους όρους της σύμβασης, συντάσσεται πρωτόκολλο προσωρινής παραλαβής, που αναφέρει τις παρεκκλίσεις που διαπιστώθηκαν από τους όρους της σύμβασης και γνωμοδοτεί αν οι αναφερόμενες παρεκκλίσεις επηρεάζουν την καταλληλότητα των παρεχόμενων υπηρεσιών ή/και παραδοτέων και συνεπώς αν μπορούν οι τελευταίες να καλύψουν τις σχετικές ανάγκες.

Για την εφαρμογή της ανωτέρω παραγράφου ορίζονται τα ακόλουθα:

α) Στην περίπτωση που διαπιστωθεί ότι, δεν επηρεάζεται η καταλληλότητα, με αιτιολογημένη απόφαση του αρμόδιου αποφαινομένου οργάνου, μπορεί να εγκριθεί η παραλαβή των εν λόγω παρεχόμενων υπηρεσιών ή παραδοτέων, με έκπτωση επί της συμβατικής αξίας, η οποία θα πρέπει να είναι ανάλογη προς τις διαπιστωθείσες παρεκκλίσεις. Μετά την έκδοση της ως άνω απόφασης, η επιτροπή παραλαβής υποχρεούται να προβεί στην οριστική παραλαβή των παρεχόμενων υπηρεσιών ή παραδοτέων της σύμβασης και να συντάξει σχετικό πρωτόκολλο οριστικής παραλαβής, σύμφωνα με τα αναφερόμενα στην απόφαση.

β) Αν διαπιστωθεί ότι επηρεάζεται η καταλληλότητα, με αιτιολογημένη απόφαση του αρμόδιου αποφαινομένου οργάνου απορρίπτονται οι παρεχόμενες υπηρεσίες ή τα παραδοτέα, με την επιφύλαξη των οριζομένων στο άρθρο 220 του ν.4412/2016.

Αν παρέλθει χρονικό διάστημα μεγαλύτερο των τριάντα (30) ημερών από την ημερομηνία υποβολής του παραδοτέου από τον Ανάδοχο και δεν έχει εκδοθεί πρωτόκολλο παραλαβής της παραγράφου ή πρωτόκολλο με παρατηρήσεις, θεωρείται ότι η παραλαβή έχει συντελεσθεί αυτοδίκαια.

4. Ανεξάρτητα από την, κατά τα ανωτέρω, αυτοδίκαιη παραλαβή και την πληρωμή του αναδόχου, πραγματοποιούνται οι προβλεπόμενοι από τη σύμβαση έλεγχοι από επιτροπή που συγκροτείται με απόφαση του αρμοδίου αποφαινομένου οργάνου, στην οποία δεν μπορεί να συμμετέχουν ο πρόεδρος και τα μέλη της ~~της~~-παρ, 1 του παρόντος άρθρου. Η παραπάνω επιτροπή παραλαβής προβαίνει σε όλες τις διαδικασίες παραλαβής που προβλέπονται από την σύμβαση και συντάσσει τα σχετικά πρωτόκολλα. Η εγγυητική επιστολή καλής εκτέλεσης δεν επιστρέφεται πριν την ολοκλήρωση όλων των προβλεπομένων

από τη σύμβαση ελέγχων και τη σύνταξη των σχετικών πρωτοκόλλων. Οποιαδήποτε ενέργεια που έγινε από την αρχική επιτροπή παραλαβής, δεν λαμβάνεται υπόψη.

#### 9.4. Παραδοτέα

Τα παραδοτέα περιγράφονται αναλυτικά στο **Παράρτημα V** του τεύχους Διακήρυξης του Διαγωνισμού.

#### 9.5. Απόρριψη παραδοτέου – Αντικατάσταση

Σε περίπτωση οριστικής απόρριψης ολόκληρου ή μέρους των παρεχόμενων υπηρεσιών ή /και παραδοτέων, με έκπτωση επί της συμβατικής αξίας, με απόφαση του αρμόδιου αποφαινόμενου οργάνου, ύστερα από γνωμοδότηση της επιτροπής παραλαβής, μπορεί να εγκρίνεται αντικατάσταση των υπηρεσιών ή/και παραδοτέων αυτών με άλλα, που να είναι, σύμφωνα με τους όρους της σύμβασης, μέσα σε τακτή προθεσμία που ορίζεται από την απόφαση αυτή. Αν η αντικατάσταση γίνεται μετά τη λήξη της συνολικής διάρκειας της σύμβασης, η προθεσμία που ορίζεται για την αντικατάσταση δεν μπορεί να είναι μεγαλύτερη του 25% της συνολικής διάρκειας της σύμβασης, ο δε πάροχος των υπηρεσιών θεωρείται ως εκπρόθεσμος και υπόκειται σε ποινικές ρήτρες, σύμφωνα με το άρθρο 9.2, λόγω εκπρόθεσμης παράδοσης.

Αν ο ανάδοχος δεν αντικαταστήσει τις υπηρεσίες ή/και τα παραδοτέα που απορρίφθηκαν μέσα στην προθεσμία που του τάχθηκε και εφόσον έχει λήξει η συνολική διάρκεια, κηρύσσεται έκπτωτος και υπόκειται στις προβλεπόμενες κυρώσεις.

#### ΑΡΘΡΟ 10 ΟΛΟΚΛΗΡΩΣΗ ΕΚΤΕΛΕΣΗΣ ΣΥΜΒΑΣΗΣ

Η σύμβαση θεωρείται ότι εκτελέστηκε όταν συντρέχουν οι εξής προϋποθέσεις:

- α) Οι υπηρεσίες παρασχέθηκαν στο σύνολο τους ή σε περίπτωση διαιρετής υπηρεσίας, το αντικείμενο που παραδόθηκε υπολείπεται του συμβατικού, κατά μέρος που κρίνεται ως ασήμαντο από το αρμόδιο όργανο και έχει παρέλθει η καταληκτική ημερομηνία για την περαίωση της σύμβασης που έχει τεθεί στην διακήρυξη.
- β) Παραλήφθηκαν οριστικά ποσοτικά και ποιοτικά οι υπηρεσίες που παραδόθηκαν.
- γ) Έγινε η αποπληρωμή του συμβατικού τιμήματος, αφού προηγουμένως επιβλήθηκαν κυρώσεις ή εκπτώσεις και
- δ) Εκπληρώθηκαν και οι λοιπές συμβατικές υποχρεώσεις και από τα δύο συμβαλλόμενα μέρη και αποδεσμεύθηκαν οι σχετικές εγγυήσεις κατά τα προβλεπόμενα από τη σύμβαση.

#### ΑΡΘΡΟ 11: ΑΝΑΣΤΟΛΗ

Ο Φορέας διατηρεί το δικαίωμα να αναστέλλει, εφόσον συντρέχουν σπουδαίοι λόγοι, τη διαδικασία της παρεχόμενης υπηρεσίας. Η αναστολή γνωστοποιείται εγγράφως στον Ανάδοχο. Στο έγγραφο αναφέρονται οι λόγοι αναστολής, η ημερομηνία έναρξης και η διάρκεια αυτής.

Από τη γνωστοποίηση της αναστολής ο Ανάδοχος απαλλάσσεται των συμβατικών του υποχρεώσεων και υποχρεούται να λάβει όλα τα απαραίτητα μέτρα για τον περιορισμό των δαπανών του.

Εφόσον οι λόγοι που επέβαλλαν την αναστολή εκτέλεσης της υπηρεσίας, παρατείνονται περισσότερο των 6 μηνών τα μέρη διατηρούν το δικαίωμα να λύσουν τη σύμβαση αζημίως. Στην περίπτωση αυτή δεν γεννάται δικαίωμα οποιασδήποτε αποζημίωσης και για τα δύο μέρη.

#### **ΑΡΘΡΟ 12: ΛΥΣΗ ΣΥΜΒΑΣΗΣ**

Η σύμβαση λύεται αυτοδίκαια σε περίπτωση πτώχευσης του Αναδόχου. Εάν ο Ανάδοχος τεθεί υπό εκκαθάριση, παύση εργασιών, αναγκαστική διαχείριση ή σε οποιαδήποτε άλλη κατάσταση που φέρει σε κίνδυνο την εκτέλεση της σύμβασης, ο Φορέας διατηρεί το δικαίωμα να καταγγείλει τη σύμβαση και να αναζητήσει την τυχόν ζημιά εκ του γεγονότος αυτού.

Ο Φορέας μπορεί, να καταγγείλει τη σύμβαση κατά τη διάρκεια της εκτέλεσής της, εφόσον:

- α) η σύμβαση έχει υποστεί ουσιώδη τροποποίηση, που θα απαιτούσε νέα διαδικασία σύναψης σύμβασης δυνάμει του άρθρου 132 του ν. 4412/2016,
- β) ο Ανάδοχος, κατά το χρόνο της ανάθεσης της σύμβασης, τελούσε σε μια από τις καταστάσεις που αναφέρονται στην παράγραφο 1 του άρθρου 73 του ν. 4412/2016 και, ως εκ τούτου, θα έπρεπε να έχει αποκλειστεί από τη διαδικασία της σύναψης σύμβασης,
- γ) η σύμβαση δεν έπρεπε να ανατεθεί στον ανάδοχο λόγω σοβαρής παραβίασης των υποχρεώσεων που υπέχει από τις Συνθήκες και την Οδηγία 2014/24/ΕΕ, η οποία έχει αναγνωρισθεί με απόφαση του Δικαστηρίου της Ένωσης στο πλαίσιο διαδικασίας δυνάμει του άρθρου 258 της ΣΛΕΕ.

Ο Φορέας, υπό τις προϋποθέσεις που ορίζουν οι κείμενες διατάξεις, καταγγέλλει υποχρεωτικά μια δημόσια σύμβαση κατά τη διάρκεια της εκτέλεσής της, εφόσον συντρέχει η περίπτωση της παρ. 5 ή της παρ. 7 του άρθρου 68 του ν. 3863/2010 (Α' 115).

#### **ΑΡΘΡΟ 13: ΕΚΠΤΩΣΗ ΑΝΑΔΟΧΟΥ**

Ο Ανάδοχος κηρύσσεται υποχρεωτικά έκπτωτος από την ανάθεση που έγινε στο όνομα του και από κάθε δικαίωμα που απορρέει από αυτήν, με απόφαση του αρμοδίου αποφαινόμενου οργάνου, ύστερα από γνωμοδότηση του αρμόδιου οργάνου, στην περίπτωση που δεν εκπληρώσει τις συμβατικές του υποχρεώσεις ή δεν συμμορφωθεί με τις γραπτές εντολές της υπηρεσίας, που είναι σύμφωνες με την



σύμβαση ή τις κείμενες διατάξεις και αν υπερέβη υπαίτια τη συνολική προθεσμία εκτέλεσης της σύμβασης, λαμβανομένων υπόψη των παρατάσεων.

Στην περίπτωση αυτή ο Φορέας κοινοποιεί στον ανάδοχο ειδική όχληση, η οποία μνημονεύει τις διατάξεις του άρθρου αυτού και περιλαμβάνει συγκεκριμένη περιγραφή των ενεργειών στις οποίες οφείλει να προβεί ο Ανάδοχος θέτοντας προθεσμία για τη συμμόρφωσή του. Η τασσόμενη προθεσμία ανέρχεται σε δεκαπέντε (15) ημέρες από την κοινοποίηση της όχλησης. Αν η προθεσμία, που τέθηκε με την ειδική όχληση, παρήλθε χωρίς ο Ανάδοχος να συμμορφωθεί, κηρύσσεται έκπτωτος μέσα σε προθεσμία τριάντα (30) ημερών από την άπρακτη πάροδο της προθεσμίας συμμόρφωσης, με απόφαση του Φορέα. Στην απόφαση προσδιορίζονται οι λόγοι της μη συμμόρφωσης του αναδόχου προς την ειδική όχληση και αιτιολογείται η έκπτωση με αναφορά στους λόγους που οδήγησαν σε αυτήν.

Στον Ανάδοχο που κηρύσσεται έκπτωτος επιβάλλεται, με απόφαση του αποφαινόμενου οργάνου, ύστερα από γνωμοδότηση του αρμοδίου γνωμοδοτικού οργάνου, το οποίο υποχρεωτικά καλεί τον ενδιαφερόμενο προς παροχή εξηγήσεων, ολική κατάπτωση της εγγύησης καλής εκτέλεσης της σύμβασης.

Επιπλέον στην περίπτωση αυτή ο Φορέας μπορεί να εκδώσει αιτιολογημένη εισήγηση προκειμένου να επιβληθεί προσωρινός αποκλεισμός του αναδόχου από το σύνολο των δημοσίων συμβάσεων προμηθειών ή υπηρεσιών κατά τα ειδικότερα προβλεπόμενα στο άρθρο 74 του ν. 4412/2016.

Ο Ανάδοχος δεν κηρύσσεται έκπτωτος από την σύμβαση όταν συντρέχουν και αποδεικνύονται σύμφωνα με τα αναφερόμενα στο άρθρο 14 λόγοι ανωτέρας βίας.

#### **ΑΡΘΡΟ 14 ΑΝΩΤΕΡΑ ΒΙΑ**

Ο Ανάδοχος που επικαλείται ανωτέρα βία υποχρεούται, μέσα σε είκοσι (20) ημέρες από τότε που συνέβησαν τα περιστατικά που συνιστούν την ανωτέρα βία, να αναφέρει εγγράφως αυτά και να προσκομίσει στο Φορέα τα απαραίτητα αποδεικτικά στοιχεία.

#### **ΑΡΘΡΟ 15: Η ΥΠΟΧΡΕΩΣΗ ΕΧΕΜΥΘΕΙΑΣ**

1. Ο Ανάδοχος, συμπεριλαμβανομένων και τυχόν υπεργολάβων θα τηρεί εμπιστευτική κάθε αλληλογραφία, σημείωση και έκθεση, σχετική με την εκτέλεση του συμβατικού αντικειμένου της παρούσας από οποιοδήποτε τρίτο μέρος ή άτομο.

2. Ο Ανάδοχος οφείλει να συμμορφωθεί με τις διατάξεις του ν. 2472/97 «Προστασία του ατόμου από την επεξεργασία δεδομένων προσωπικού χαρακτήρα», του Ν.3471/2006 (ΦΕΚ Α 133/2006) "Προστασία δεδομένων προσωπικού χαρακτήρα και της ιδιωτικής ζωής στον τομέα των ηλεκτρονικών επικοινωνιών και τροποποίηση του ν.2472/1997", καθώς και του Κανονισμού (ΕΕ) 2016/679 του Ευρωπαϊκού Κοινοβουλίου και του Συμβουλίου, της 27ης Απριλίου 2016, για την προστασία των φυσικών προσώπων έναντι της επεξεργασίας των δεδομένων προσωπικού χαρακτήρα και για την ελεύθερη κυκλοφορία των

δεδομένων αυτών και την κατάργηση της οδηγίας 95/46/ΕΚ (Γενικός Κανονισμός για την Προστασία Δεδομένων), η εφαρμογή του οποίου είναι υποχρεωτική από τις 25 Μαΐου 2018.

3. Επίσης, ο Ανάδοχος θα τηρεί εχεμύθεια και θα λαμβάνει κάθε μέριμνα για την προστασία των πληροφοριών ή των αποτελεσμάτων τα οποία αποτελούν ιδιοκτησία του Φορέα και προκύπτουν κατά την εκτέλεση των σχετικών με την παρούσα σύμβαση εργασιών.

4. Η υποχρέωση εχεμύθειας ισχύει και για τους δύο συμβαλλόμενους και θα διατηρηθεί και μετά τη με οποιοδήποτε τρόπο λύση ή λήξη της παρούσας.

5 Ο Ανάδοχος θα πρέπει να λάβει γνώση όλων των σχετικών περιορισμών, υποχρεώσεων και εγκρίσεων που τίθενται από το ΓΕΕΘΑ/ΓΥΣ όσον αφορά τα υπό παραγωγή δεδομένα και οφείλει να συμμορφώνεται με την Πάγια Διαταγή του ΓΕΕΘΑ περί «Χαρτογραφίσεως - Αεροφωτογραφίσεως Ελλαδικού χώρου και χορηγήσεως Γεωδαιτικού – Χαρτογραφικού – Αεροφωτογραφικού και Υδρογραφικού υλικού σε μη στρατιωτικές υπηρεσίες και ιδιώτες».

#### **ΑΡΘΡΟ 16: ΤΡΟΠΟΠΟΙΗΣΗ ΣΥΜΒΑΣΗΣ**

Η σύμβαση μπορεί να τροποποιείται κατά τη διάρκειά της, χωρίς να απαιτείται νέα διαδικασία σύναψης σύμβασης, μόνο σύμφωνα με τους όρους και τις προϋποθέσεις του άρθρου 132 του ν. 4412/2016 και κατόπιν γνωμοδότησης του αρμοδίου οργάνου του Φορέα.

#### **ΑΡΘΡΟ 17: ΕΠΙΛΥΣΗ ΔΙΑΦΟΡΩΝ**

Οι συμβαλλόμενοι, θα καταβάλλουν κάθε προσπάθεια για τη συναινετική και καλόπιστη διευθέτηση οποιασδήποτε διαφοράς, αμφισβήτησης ή απαίτησης που ενδέχεται να προκύψει από την παρούσα.

Η παρούσα διέπεται από το Ελληνικό Δίκαιο και κάθε τροποποίησή της μπορεί να γίνει μόνο εγγράφως και με κοινή συμφωνία των συμβαλλόμενων.

Αρμόδια για την επίλυση οποιασδήποτε διαφοράς προκύψει, η οποία δεν θα καταστεί δυνατό να επιλυθεί φιλικά, θα είναι τα Δικαστήρια της Αθήνας.

Ο Ανάδοχος μπορεί κατά των αποφάσεων που επιβάλλουν σε βάρος του κυρώσεις δυνάμει του άρθρου 9 και του άρθρου 13, της παρούσας σύμβασης να υποβάλει προσφυγή για λόγους νομιμότητας και ουσίας ενώπιον του Φορέα, μέσα σε ανατρεπτική προθεσμία τριάντα (30) ημερών, από την ημερομηνία που έλαβε γνώση της σχετικής απόφασης. Επί της προσφυγής, αποφασίζει το αρμόδιο αποφαινόμενο όργανο του Φορέα, ύστερα από γνωμοδότηση του αρμοδίου συλλογικού οργάνου. Η εν λόγω απόφαση δεν επιδέχεται προσβολή με άλλη οποιασδήποτε φύσεως διοικητική προσφυγή.

#### **ΑΡΘΡΟ 18. ΔΙΚΑΙΩΜΑΤΑ ΠΝΕΥΜΑΤΙΚΗΣ ΚΑΙ ΒΙΟΜΗΧΑΝΙΚΗΣ ΙΔΙΟΚΤΗΣΙΑΣ**

**18.1. Φορέας Δικαιωμάτων Πνευματικής Ιδιοκτησίας**

Ο Ανάδοχος αναγνωρίζει ότι ο Φορέας είναι ο μόνος και αποκλειστικός φορέας των Δικαιωμάτων Πνευματικής Ιδιοκτησίας επί του συνόλου των παραδοτέων της παρούσας και εφόσον τούτο δεν αντιβαίνει σε γενική ή ειδική νομοθεσία περί πνευματικής ιδιοκτησίας.

Ο Ανάδοχος αναλαμβάνει την υποχρέωση να προβεί σε όλες τις απαραίτητες ενέργειες ή/και διατυπώσεις, συμπεριλαμβανομένης της υπογραφής οιασδήποτε εγγράφου, προκειμένου ο Φορέας να καταστεί άμεσα αποκλειστικός φορέας των κατά νόμο απαλλοτριωτών Δικαιωμάτων Πνευματικής Ιδιοκτησίας τυχόν αποκτήσει ο Ανάδοχος, κατά την εφαρμογή ή επ' ευκαιρία της σύμβασης με την επιφύλαξη του άρθρου 11 του ν. 3257/2004.

Σε ότι αφορά στα δορυφορικά δεδομένα ο Ανάδοχος οφείλει να παραδώσει επιστολή από τον Οίκο Παροχής δεδομένων του Δορυφόρου για την άδεια χρήσης όλων των δεδομένων από το ΕΛΛΗΝΙΚΟ ΚΤΗΜΑΤΟΛΟΓΙΟ.

Όλα τα στοιχεία που παραδίδονται στον Ανάδοχο για την ομαλή εκτέλεση της σύμβασης, μόλις ολοκληρωθεί η σύμβαση, ανήκουν στην αποκλειστική ιδιοκτησία του Φορέα και επιστρέφονται αμέσως.

**18.2. Δημοσιεύσεις – Χρήση και διάθεση στοιχείων**

Ο Ανάδοχος δεν μπορεί να δημοσιεύσει άρθρα σχετικά με τα στοιχεία της σύμβασης και να αναφερθεί σε αυτά κατά την παροχή υπηρεσιών σε τρίτους ούτε να κοινοποιήσει χωρίς την γραπτή άδεια του Φορέα, στοιχεία που του έχουν δοθεί από τον ίδιο.

Επισημαίνεται ότι πριν από την ανάθεση της σύμβασης, ο Ανάδοχος θα υποβάλει υπεύθυνη δήλωση του Ν.1599/86 με την οποία θα δηλώνει υπεύθυνα ότι ο Φορέας, από την ημερομηνία υπογραφής της Σύμβασης, έχει τα αποκλειστικά δικαιώματα χρήσης και διάθεσης των προϊόντων που δημιουργούνται κατά τη διάρκεια της Σύμβασης και εφεξής σύμφωνα και με τα ανωτέρω αναφερόμενα και υπό τον όρο της αποπληρωμής του τιμήματος της Σύμβασης.

Αυτά αφού συμφωνήθηκαν μεταξύ των εδώ συμβαλλομένων, συντάχθηκε το παρόν σε τρία (3) αντίτυπα, από τα οποία αφού υπογράφηκαν ως ακολούθως, ο Ανάδοχος έλαβε ένα αντίτυπο και ο Φορέας δυο αντίτυπα.

**ΟΙ ΣΥΜΒΑΛΛΟΜΕΝΟΙ****Για το Φορέα****Για τον Ανάδοχο**

**ΠΑΡΑΡΤΗΜΑ ΙΧ – Τυποποιημένο έντυπο υπεύθυνης δήλωσης (ΤΕΥΔ)**

[άρθρου 79 παρ. 4 ν. 4412/2016 (Α 147)]

**για διαδικασίες σύναψης δημόσιας σύμβασης κάτω των ορίων των οδηγιών****Μέρος Ι: Πληροφορίες σχετικά με την αναθέτουσα αρχή/αναθέτονα φορέα<sup>ii</sup> και τη διαδικασία ανάθεσης**

Παροχή πληροφοριών δημοσίευσης σε εθνικό επίπεδο, με τις οποίες είναι δυνατή η αδιαμφισβήτητη ταυτοποίηση της διαδικασίας σύναψης δημόσιας σύμβασης:

**A: Ονομασία, διεύθυνση και στοιχεία επικοινωνίας της αναθέτουσας αρχής (αα)/ αναθέτονα φορέα (αφ)**

- Ονομασία: [ΕΛΛΗΝΙΚΟ ΚΤΗΜΑΤΟΛΟΓΙΟ ]
- Κωδικός Αναθέτουσας Αρχής / Αναθέτονα Φορέα ΚΗΜΔΗΣ : [100037417]
- Ταχυδρομική διεύθυνση / Πόλη / Ταχ. Κωδικός: [Λεωφ. Μεσογείων 288, Χολαργός/ Αθήνα]
- Αρμόδιος για πληροφορίες: [κα. Σενδουκά ]
- Τηλέφωνο: [210 6505600]
- Ηλ. ταχυδρομείο: [ktimagen@ktimatologio.gr]
- Διεύθυνση στο Διαδίκτυο (διεύθυνση δικτυακού τόπου) (εάν υπάρχει): [www.ktimatologio.gr]

**B: Πληροφορίες σχετικά με τη διαδικασία σύναψης σύμβασης**

- Τίτλος ή σύντομη περιγραφή της δημόσιας σύμβασης (συμπεριλαμβανομένου του σχετικού CPV): [ΥΠΗΡΕΣΙΕΣ ΠΑΡΑΓΩΓΗΣ ΟΡΘΟΕΙΚΟΝΩΝ ΓΙΑ ΤΟΝ ΕΝΤΟΠΙΣΜΟ ΤΗΣ ΑΥΘΑΙΡΕΤΗΣ ΔΟΜΗΣΗΣ ΣΤΙΣ ΠΕΡΙΟΧΕΣ ΤΗΣ Β.Α ΑΤΤΙΚΗΣ ΠΟΥ ΕΠΛΗΓΗΣΑΝ ΑΠΟ ΤΙΣ ΠΥΡΚΑΓΙΕΣ ΤΟΝ 08/2009 (κωδ. ΒΑΤ-ΙΜ\_VII)

CPV): [71354200-6 Υπηρεσίες εναέριας χαρτογράφησης]

- Κωδικός στο ΚΗΜΔΗΣ: [.....]
- Κωδικός στο ΕΣΗΔΗΣ: [.....]
- Η σύμβαση αναφέρεται σε έργα, προμήθειες, ή υπηρεσίες : [Υπηρεσίες ]
- Εφόσον υφίστανται, ένδειξη ύπαρξης σχετικών τμημάτων : [.....]
- Αριθμός αναφοράς που αποδίδεται στον φάκελο από την αναθέτουσα αρχή (εάν υπάρχει): [.....]

ΟΛΕΣ ΟΙ ΥΠΟΛΟΙΠΕΣ ΠΛΗΡΟΦΟΡΙΕΣ ΣΕ ΚΑΘΕ ΕΝΟΤΗΤΑ ΤΟΥ ΤΕΥΔ ΘΑ ΠΡΕΠΕΙ ΝΑ ΣΥΜΠΛΗΡΩΘΟΥΝ ΑΠΟ ΤΟΝ ΟΙΚΟΝΟΜΙΚΟ ΦΟΡΕΑ

**Μέρος II: Πληροφορίες σχετικά με τον οικονομικό φορέα****A: Πληροφορίες σχετικά με τον οικονομικό φορέα**

<b>Στοιχεία αναγνώρισης:</b>	<b>Απάντηση:</b>
Πλήρης Επωνυμία:	[ ]
Αριθμός φορολογικού μητρώου (ΑΦΜ): Εάν δεν υπάρχει ΑΦΜ στη χώρα εγκατάστασης του οικονομικού φορέα, αναφέρετε άλλον εθνικό αριθμό ταυτοποίησης, εφόσον απαιτείται και υπάρχει	[ ]
Ταχυδρομική διεύθυνση:	[.....]
Αρμόδιος ή αρμόδιοι <sup>iii</sup> : Τηλέφωνο: Ηλ. ταχυδρομείο: Διεύθυνση στο Διαδίκτυο (διεύθυνση δικτυακού τόπου) (εάν υπάρχει):	[.....] [.....] [.....] [.....]
<b>Γενικές πληροφορίες:</b>	<b>Απάντηση:</b>
Ο οικονομικός φορέας είναι πολύ μικρή, μικρή ή μεσαία επιχείρηση <sup>iv</sup> ;	
<b>Μόνο σε περίπτωση προμήθειας κατ' αποκλειστικότητα, του άρθρου 20:</b> ο οικονομικός φορέας είναι προστατευόμενο εργαστήριο, «κοινωνική επιχείρηση» <sup>v</sup> ή προβλέπει την εκτέλεση συμβάσεων στο πλαίσιο προγραμμάτων προστατευόμενης απασχόλησης; <b>Εάν ναι</b> , ποιο είναι το αντίστοιχο ποσοστό των εργαζομένων με αναπηρία ή μειονεκτούντων εργαζομένων; Εφόσον απαιτείται, προσδιορίστε σε ποια κατηγορία ή κατηγορίες εργαζομένων με αναπηρία ή μειονεκτούντων εργαζομένων ανήκουν οι απασχολούμενοι.	[ ] Ναι [ ] Όχι  [.....]  [.....] [.....]
Κατά περίπτωση, ο οικονομικός φορέας είναι εγγεγραμμένος σε επίσημο κατάλογο/Μητρώο εγκεκριμένων οικονομικών φορέων ή διαθέτει ισοδύναμο πιστοποιητικό (π.χ. βάσει εθνικού συστήματος (προ)επιλογής);	[ ] Ναι [ ] Όχι [ ] Άνευ αντικειμένου
<b>Εάν ναι:</b> Απαντήστε στα υπόλοιπα τμήματα της παρούσας ενότητας, στην ενότητα Β και, όπου απαιτείται, στην ενότητα Γ του παρόντος μέρους, συμπληρώστε το μέρος V κατά περίπτωση, και σε κάθε περίπτωση συμπληρώστε και υπογράψτε το μέρος VI. α) Αναφέρετε την ονομασία του καταλόγου ή του πιστοποιητικού και τον σχετικό αριθμό εγγραφής ή πιστοποίησης, κατά περίπτωση; β) Εάν το πιστοποιητικό εγγραφής ή η πιστοποίηση διατίθεται ηλεκτρονικά, αναφέρετε: γ) Αναφέρετε τα δικαιολογητικά στα οποία	α) [.....]  β) (διαδικτυακή διεύθυνση, αρχή ή φορέας έκδοσης, επακριβή στοιχεία αναφοράς των εγγράφων):[.....][.....][.....][.....] γ) [.....]

<p>βασίζεται η εγγραφή ή η πιστοποίηση και, κατά περίπτωση, την κατάταξη στον επίσημο κατάλογο<sup>vi</sup>:</p> <p>δ) Η εγγραφή ή η πιστοποίηση καλύπτει όλα τα απαιτούμενα κριτήρια επιλογής;</p> <p><b>Εάν όχι:</b>  <b>Επιπροσθέτως, συμπληρώστε τις πληροφορίες που λείπουν στο μέρος IV, ενότητες Α, Β, Γ, ή Δ κατά περίπτωση ΜΟΝΟ εφόσον αυτό απαιτείται στη σχετική διακήρυξη ή στα έγγραφα της σύμβασης:</b></p> <p>ε) Ο οικονομικός φορέας θα είναι σε θέση να προσκομίσει <b>βεβαίωση</b> πληρωμής εισφορών κοινωνικής ασφάλισης και φόρων ή να παράσχει πληροφορίες που θα δίνουν τη δυνατότητα στην αναθέτουσα αρχή ή στον αναθέτοντα φορέα να τη λάβει απευθείας μέσω πρόσβασης σε εθνική βάση δεδομένων σε οποιοδήποτε κράτος μέλος αυτή διατίθεται δωρεάν;</p> <p>Εάν η σχετική τεκμηρίωση διατίθεται ηλεκτρονικά, αναφέρετε:</p>	<p>δ) <input type="checkbox"/> Ναι <input type="checkbox"/> Όχι</p> <p>ε) <input type="checkbox"/> Ναι <input type="checkbox"/> Όχι</p> <p>(διαδικτυακή διεύθυνση, αρχή ή φορέας έκδοσης, επακριβή στοιχεία αναφοράς των εγγράφων):  [.....][.....][.....][.....]</p>
<p><b>Τρόπος συμμετοχής:</b></p>	<p><b>Απάντηση:</b></p>
<p>Ο οικονομικός φορέας συμμετέχει στη διαδικασία σύναψης δημόσιας σύμβασης από κοινού με άλλους<sup>vii</sup>;</p>	<p><input type="checkbox"/> Ναι <input type="checkbox"/> Όχι</p>
<p><b>Εάν ναι, μεριμνήστε για την υποβολή χωριστού εντύπου ΤΕΥΔ από τους άλλους εμπλεκόμενους οικονομικούς φορείς.</b></p>	
<p><b>Εάν ναι:</b></p> <p>α) Αναφέρετε τον ρόλο του οικονομικού φορέα στην ένωση ή κοινοπραξία (επικεφαλής, υπεύθυνος για συγκεκριμένα καθήκοντα ...):</p> <p>β) Προσδιορίστε τους άλλους οικονομικούς φορείς που συμμετέχουν από κοινού στη διαδικασία σύναψης δημόσιας σύμβασης:</p> <p>γ) Κατά περίπτωση, επωνυμία της συμμετέχουσας ένωσης ή κοινοπραξίας.</p>	<p>α) [.....]</p> <p>β) [.....]</p> <p>γ) [.....]</p>
<p><b>Τμήματα</b></p>	<p><b>Απάντηση:</b></p>
<p>Κατά περίπτωση, αναφορά του τμήματος ή των τμημάτων για τα οποία ο οικονομικός φορέας επιθυμεί να υποβάλει προσφορά.</p>	<p>[ ]</p>

**Β: Πληροφορίες σχετικά με τους νόμιμους εκπροσώπους του οικονομικού φορέα**

Κατά περίπτωση, αναφέρετε το όνομα και τη διεύθυνση του προσώπου ή των προσώπων που είναι αρμόδια/εξουσιοδοτημένα να εκπροσωπούν τον οικονομικό φορέα για τους σκοπούς της παρούσας διαδικασίας ανάθεσης δημόσιας σύμβασης:

<b>Εκπροσώπηση, εάν υπάρχει:</b>	<b>Απάντηση:</b>
Όνοματεπώνυμο συνοδευόμενο από την ημερομηνία και τον τόπο γέννησης εφόσον απαιτείται:	[.....] [.....]
Θέση/Ενεργών υπό την ιδιότητα	[.....]
Ταχυδρομική διεύθυνση:	[.....]
Τηλέφωνο:	[.....]
Ηλ. ταχυδρομείο:	[.....]
Εάν χρειάζεται, δώστε λεπτομερή στοιχεία σχετικά με την εκπροσώπηση (τις μορφές της, την έκταση, τον σκοπό ...):	[.....]



Γ: Πληροφορίες σχετικά με τη στήριξη στις ικανότητες άλλων ΦΟΡΕΩΝ<sup>viii</sup>

Στήριξη:	Απάντηση:
Ο οικονομικός φορέας στηρίζεται στις ικανότητες άλλων οικονομικών φορέων προκειμένου να ανταποκριθεί στα κριτήρια επιλογής που καθορίζονται στο μέρος IV και στα (τυχόν) κριτήρια και κανόνες που καθορίζονται στο μέρος V κατωτέρω;	<input type="checkbox"/> Ναι <input type="checkbox"/> Όχι

**Εάν ναι**, επισυνάψτε χωριστό έντυπο ΤΕΥΔ με τις πληροφορίες που απαιτούνται σύμφωνα με τις **ενότητες Α και Β του παρόντος μέρους και σύμφωνα με το μέρος III, για κάθε ένα** από τους σχετικούς φορείς, δεόντως συμπληρωμένο και υπογεγραμμένο από τους νομίμους εκπροσώπους αυτών.

Επισημαίνεται ότι θα πρέπει να περιλαμβάνονται επίσης το τεχνικό προσωπικό ή οι τεχνικές υπηρεσίες, είτε ανήκουν απευθείας στην επιχείρηση του οικονομικού φορέα είτε όχι, ιδίως οι υπεύθυνοι για τον έλεγχο της ποιότητας και, όταν πρόκειται για δημόσιες συμβάσεις έργων, το τεχνικό προσωπικό ή οι τεχνικές υπηρεσίες που θα έχει στη διάθεσή του ο οικονομικός φορέας για την εκτέλεση της σύμβασης.

Εφόσον είναι σχετικές για την ειδική ικανότητα ή ικανότητες στις οποίες στηρίζεται ο οικονομικός φορέας, παρακαλείσθε να συμπεριλάβετε τις πληροφορίες που απαιτούνται σύμφωνα με τα μέρη IV και V για κάθε ένα από τους οικονομικούς φορείς.

**Δ: Πληροφορίες σχετικά με υπεργολάβους στην ικανότητα των οποίων δεν στηρίζεται ο οικονομικός φορέας**

<b>Υπεργολαβική ανάθεση :</b>	<b>Απάντηση:</b>
Ο οικονομικός φορέας προτίθεται να αναθέσει οποιοδήποτε μέρος της σύμβασης σε τρίτους υπό μορφή υπεργολαβίας;	<input type="checkbox"/> Ναι <input type="checkbox"/> Όχι  Εάν <b>ναι</b> παραθέστε κατάλογο των προτεινόμενων υπεργολάβων και το ποσοστό της σύμβασης που θα αναλάβουν: [...]

**Εάν η αναθέτουσα αρχή ή ο αναθέτων φορέας ζητούν ρητώς αυτές τις πληροφορίες (κατ' εφαρμογή του άρθρου 131 παρ. 5 ή εφόσον ο προσφέρων / υποψήφιος οικονομικός φορέας προτίθεται να αναθέσει σε τρίτους υπό μορφή υπεργολαβίας τμήμα της σύμβασης που υπερβαίνει το ποσοστό του 30% της συνολικής αξίας της σύμβασης σύμφωνα με το άρθρο 131 παρ. 6 και 7, επιπλέον των πληροφοριών που προβλέπονται στην παρούσα ενότητα, παρακαλείσθε να παράσχετε τις πληροφορίες που απαιτούνται σύμφωνα με τις ενότητες Α και Β του παρόντος μέρους και σύμφωνα με το μέρος III για κάθε υπεργολάβο (ή κατηγορία υπεργολάβων).**

**Μέρος III: Λόγοι αποκλεισμού****A: Λόγοι αποκλεισμού που σχετίζονται με ποινικές καταδίκες<sup>ix</sup>**

Στο άρθρο 73 παρ. 1 ορίζονται οι ακόλουθοι λόγοι αποκλεισμού:

1. συμμετοχή σε εγκληματική οργάνωση<sup>x</sup>.
2. δωροδοκία<sup>xi,xi</sup>.
3. απάτη<sup>xiii</sup>.
4. τρομοκρατικά εγκλήματα ή εγκλήματα συνδεόμενα με τρομοκρατικές δραστηριότητες<sup>xiv</sup>.
5. νομιμοποίηση εσόδων από παράνομες δραστηριότητες ή χρηματοδότηση της τρομοκρατίας<sup>xv</sup>.
6. παιδική εργασία και άλλες μορφές εμπορίας ανθρώπων<sup>xvi</sup>.

Λόγοι που σχετίζονται με ποινικές καταδίκες:	Απάντηση:
Υπάρχει αμετάκλητη καταδικαστική <b>απόφαση εις βάρος του οικονομικού φορέα</b> ή <b>οποιοδήποτε</b> προσώπου <sup>xvii</sup> το οποίο είναι μέλος του διοικητικού, διευθυντικού ή εποπτικού του οργάνου ή έχει εξουσία εκπροσώπησης, λήψης αποφάσεων ή ελέγχου σε αυτό για έναν από τους λόγους που παρατίθενται ανωτέρω (σημεία 1-6), ή καταδικαστική απόφαση η οποία έχει εκδοθεί πριν από πέντε έτη κατά το μέγιστο ή στην οποία έχει οριστεί απευθείας περίοδος αποκλεισμού που εξακολουθεί να ισχύει;	<input type="checkbox"/> Ναι <input type="checkbox"/> Όχι  <i>Εάν η σχετική τεκμηρίωση διατίθεται ηλεκτρονικά, αναφέρετε: (διαδικτυακή διεύθυνση, αρχή ή φορέας έκδοσης, επακριβή στοιχεία αναφοράς των εγγράφων):</i> [.....][.....][.....][.....] <sup>xviii</sup>
<b>Εάν ναι</b> , αναφέρετε <sup>xix</sup> : α) Ημερομηνία της καταδικαστικής απόφασης προσδιορίζοντας ποιο από τα σημεία 1 έως 6 αφορά και τον λόγο ή τους λόγους της καταδίκης, β) Προσδιορίστε ποιος έχει καταδικαστεί [ ]· <b>γ) Εάν ορίζεται απευθείας στην καταδικαστική απόφαση:</b>	α) Ημερομηνία:[ ], σημείο(-α): [ ], λόγος(-οι): [ ]  β) [.....] γ) Διάρκεια της περιόδου αποκλεισμού [.....] και σχετικό(-ά) σημείο(-α) [ ] <i>Εάν η σχετική τεκμηρίωση διατίθεται ηλεκτρονικά, αναφέρετε: (διαδικτυακή διεύθυνση, αρχή ή φορέας έκδοσης, επακριβή στοιχεία αναφοράς των εγγράφων):</i> [.....][.....][.....][.....] <sup>xx</sup>
Σε περίπτωση καταδικαστικής απόφασης, ο οικονομικός φορέας έχει λάβει μέτρα που να αποδεικνύουν την αξιοπιστία του παρά την ύπαρξη σχετικού λόγου αποκλεισμού	<input type="checkbox"/> Ναι <input type="checkbox"/> Όχι

(«αυτοκάθαρση») <sup>xxi</sup> ;	
<b>Εάν ναι</b> , περιγράψτε τα μέτρα που λήφθηκαν <sup>xxii</sup> :	[.....]

## B: Λόγοι που σχετίζονται με την καταβολή φόρων ή εισφορών κοινωνικής ασφάλισης

<b>Πληρωμή φόρων ή εισφορών κοινωνικής ασφάλισης:</b>	<b>Απάντηση:</b>	
1) Ο οικονομικός φορέας έχει εκπληρώσει όλες τις υποχρεώσεις του όσον αφορά την πληρωμή φόρων ή εισφορών κοινωνικής ασφάλισης <sup>xxiii</sup> , στην Ελλάδα και στη χώρα στην οποία είναι τυχόν εγκατεστημένος ;	[] Ναι [] Όχι	
Εάν όχι αναφέρετε: α) Χώρα ή κράτος μέλος για το οποίο πρόκειται; β) Ποιο είναι το σχετικό ποσό; γ) Πως διαπιστώθηκε η αθέτηση των υποχρεώσεων; 1) Μέσω δικαστικής ή διοικητικής απόφασης; - Η εν λόγω απόφαση είναι αμετάκλητη και δεσμευτική; - Αναφέρατε την ημερομηνία καταδίκης ή έκδοσης απόφασης - Σε περίπτωση καταδικαστικής απόφασης, εφόσον ορίζεται απευθείας σε αυτήν, τη διάρκεια της περιόδου αποκλεισμού; 2) Με άλλα μέσα; Διευκρινίστε: δ) Ο οικονομικός φορέας έχει εκπληρώσει τις υποχρεώσεις του είτε καταβάλλοντας τους φόρους ή τις εισφορές κοινωνικής ασφάλισης που οφείλει συμπεριλαμβανόμενων κατά περίπτωση, των δεδουλευμένων τόκων ή των προστίμων, είτε υπαγόμενος σε δεσμευτικό διακανονισμό για την καταβολή τους ; <sup>xxiv</sup>	<b>ΦΟΡΟΙ</b>	<b>ΕΙΣΦΟΡΕΣ ΚΟΙΝΩΝΙΚΗΣ ΑΣΦΑΛΙΣΗΣ</b>
	α)[.....]. β)[.....] γ.1) [] Ναι [] Όχι -[] Ναι [] Όχι -[.....]. -[.....]. γ.2)[.....]. δ) [] Ναι [] Όχι Εάν ναι, να αναφερθούν λεπτομερείς πληροφορίες [.....]	α)[.....]. β)[.....] γ.1) [] Ναι [] Όχι -[] Ναι [] Όχι -[.....]. -[.....]. γ.2)[.....]. δ) [] Ναι [] Όχι Εάν ναι, να αναφερθούν λεπτομερείς πληροφορίες [.....]
Εάν η σχετική τεκμηρίωση όσον αφορά την καταβολή των φόρων ή εισφορών κοινωνικής ασφάλισης διατίθεται ηλεκτρονικά, αναφέρετε:	(διαδικτυακή διεύθυνση, αρχή ή φορέας έκδοσης, επακριβή στοιχεία αναφοράς των εγγράφων): <sup>xxv</sup> [.....][.....][.....]	

**Γ: Λόγοι που σχετίζονται με αφερεγγυότητα, σύγκρουση συμφερόντων ή επαγγελματικό παράπτωμα**

<b>Πληροφορίες σχετικά με πιθανή αφερεγγυότητα, σύγκρουση συμφερόντων ή επαγγελματικό παράπτωμα</b>	<b>Απάντηση:</b>
Ο οικονομικός φορέας έχει, <b>εν γνώσει του</b> , αθετήσει τις υποχρεώσεις του στους τομείς του περιβαλλοντικού, κοινωνικού και εργατικού δικαίου <sup>xxvi</sup> ;	<input type="checkbox"/> Ναι <input type="checkbox"/> Όχι  <b>Εάν ναι</b> , ο οικονομικός φορέας έχει λάβει μέτρα που να αποδεικνύουν την αξιοπιστία του παρά την ύπαρξη αυτού του λόγου αποκλεισμού («αυτοκάθαρση»); <input type="checkbox"/> Ναι <input type="checkbox"/> Όχι <b>Εάν το έχει πράξει</b> , περιγράψτε τα μέτρα που λήφθηκαν: [.....]
<p>Βρίσκεται ο οικονομικός φορέας σε οποιαδήποτε από τις ακόλουθες καταστάσεις<sup>xxvii</sup>:</p> <p>α) πτώχευση, ή  β) διαδικασία εξυγίανσης, ή  γ) ειδική εκκαθάριση, ή  δ) αναγκαστική διαχείριση από εκκαθαριστή ή από το δικαστήριο, ή  ε) έχει υπαχθεί σε διαδικασία πτωχευτικού συμβιβασμού, ή  στ) αναστολή επιχειρηματικών δραστηριοτήτων, ή  ζ) σε οποιαδήποτε ανάλογη κατάσταση προκύπτουσα από παρόμοια διαδικασία προβλεπόμενη σε εθνικές διατάξεις νόμου</p> <p>Εάν ναι:</p> <p>- Παραθέστε λεπτομερή στοιχεία:  - Διευκρινίστε τους λόγους για τους οποίους ωστόσο ο οικονομικός φορέας, θα δύναται να εκτελέσει τη σύμβαση, λαμβανόμενης υπόψη της εφαρμοστέας εθνικής νομοθεσίας και των μέτρων σχετικά με τη συνέχιση της επιχειρηματικής του λειτουργίας υπό αυτές τις περιστάσεις<sup>xxviii</sup></p> <p>Εάν η σχετική τεκμηρίωση διατίθεται ηλεκτρονικά, αναφέρετε:</p>	<input type="checkbox"/> Ναι <input type="checkbox"/> Όχι          - [.....] - [.....]          <i>(διαδικτυακή διεύθυνση, αρχή ή φορέας έκδοσης, επακριβή στοιχεία αναφοράς των εγγράφων): [.....][.....][.....]</i>
<p>Έχει διαπράξει ο οικονομικός φορέας <b>σοβαρό επαγγελματικό παράπτωμα</b><sup>xxix</sup>;</p> <p><b>Εάν ναι</b>, να αναφερθούν λεπτομερείς πληροφορίες:</p>	<input type="checkbox"/> Ναι <input type="checkbox"/> Όχι  [.....]   <b>Εάν ναι</b> , έχει λάβει ο οικονομικός φορέας μέτρα αυτοκάθαρσης; <input type="checkbox"/> Ναι <input type="checkbox"/> Όχι <b>Εάν το έχει πράξει</b> , περιγράψτε τα μέτρα που λήφθηκαν: [.....]

<p>Έχει συνάψει ο οικονομικός φορέας <b>συμφωνίες</b> με άλλους οικονομικούς φορείς <b>με σκοπό τη στρέβλωση του ανταγωνισμού</b>; <b>Εάν ναι</b>, να αναφερθούν λεπτομερείς πληροφορίες:</p>	<p><input type="checkbox"/> Ναι <input type="checkbox"/> Όχι</p> <p>[.....]</p>
	<p><b>Εάν ναι</b>, έχει λάβει ο οικονομικός φορέας μέτρα αυτοκάθαρσης; <input type="checkbox"/> Ναι <input type="checkbox"/> Όχι <b>Εάν το έχει πράξει</b>, περιγράψτε τα μέτρα που λήφθηκαν: [.....]</p>
<p>Γνωρίζει ο οικονομικός φορέας την ύπαρξη τυχόν <b>σύγκρουσης συμφερόντων</b>, λόγω της συμμετοχής του στη διαδικασία ανάθεσης της σύμβασης; <b>Εάν ναι</b>, να αναφερθούν λεπτομερείς πληροφορίες:</p>	<p><input type="checkbox"/> Ναι <input type="checkbox"/> Όχι</p> <p>[.....]</p>
<p>Έχει παράσχει ο οικονομικός φορέας ή επιχείρηση συνδεδεμένη με αυτόν <b>συμβουλές</b> στην αναθέτουσα αρχή ή στον αναθέτοντα φορέα ή έχει με άλλο τρόπο <b>αναμειχθεί στην προετοιμασία</b> της διαδικασίας σύναψης της σύμβασης<sup>xxxι</sup>; <b>Εάν ναι</b>, να αναφερθούν λεπτομερείς πληροφορίες:</p>	<p><input type="checkbox"/> Ναι <input type="checkbox"/> Όχι</p> <p>[.....]</p>
<p>Έχει επιδείξει ο οικονομικός φορέας σοβαρή ή επαναλαμβανόμενη πλημμέλεια<sup>xxxii</sup> κατά την εκτέλεση ουσιώδους απαίτησης στο πλαίσιο προηγούμενης δημόσιας σύμβασης, προηγούμενης σύμβασης με αναθέτοντα φορέα ή προηγούμενης σύμβασης παραχώρησης που είχε ως αποτέλεσμα την πρόωρη καταγγελία της προηγούμενης σύμβασης, αποζημιώσεις ή άλλες παρόμοιες κυρώσεις; <b>Εάν ναι</b>, να αναφερθούν λεπτομερείς πληροφορίες:</p>	<p><input type="checkbox"/> Ναι <input type="checkbox"/> Όχι</p> <p>[.....]</p>
	<p><b>Εάν ναι</b>, έχει λάβει ο οικονομικός φορέας μέτρα αυτοκάθαρσης; <input type="checkbox"/> Ναι <input type="checkbox"/> Όχι <b>Εάν το έχει πράξει</b>, περιγράψτε τα μέτρα που λήφθηκαν: [.....]</p>
<p>Μπορεί ο οικονομικός φορέας να επιβεβαιώσει ότι: α) δεν έχει κριθεί ένοχος σοβαρών ψευδών δηλώσεων κατά την παροχή των πληροφοριών που απαιτούνται για την εξακρίβωση της απουσίας των λόγων αποκλεισμού ή την πλήρωση των κριτηρίων επιλογής, β) δεν έχει αποκρύψει τις πληροφορίες αυτές, γ) ήταν σε θέση να υποβάλλει χωρίς καθυστέρηση τα δικαιολογητικά που απαιτούνται από την αναθέτουσα</p>	<p><input type="checkbox"/> Ναι <input type="checkbox"/> Όχι</p>



<p>αρχή/αναθέτονα φορέα</p> <p>δ) δεν έχει επιχειρήσει να επηρεάσει με αθέμιτο τρόπο τη διαδικασία λήψης αποφάσεων της αναθέτουσας αρχής ή του αναθέτονα φορέα, να αποκτήσει εμπιστευτικές πληροφορίες που ενδέχεται να του αποφέρουν αθέμιτο πλεονέκτημα στη διαδικασία ανάθεσης ή να παράσχει εξ αμελείας παραπλανητικές πληροφορίες που ενδέχεται να επηρεάσουν ουσιωδώς τις αποφάσεις που αφορούν τον αποκλεισμό, την επιλογή ή την ανάθεση;</p>	
--	--

**Μέρος IV: Κριτήρια επιλογής**

Όσον αφορά τα κριτήρια επιλογής (ενότητα α ή ενότητες Α έως Δ του παρόντος μέρους), ο οικονομικός φορέας δηλώνει ότι:

**α: Γενική ένδειξη για όλα τα κριτήρια επιλογής**

--

<b>Εκπλήρωση όλων των απαιτούμενων κριτηρίων επιλογής</b>	<b>Απάντηση</b>
Πληροί όλα τα απαιτούμενα κριτήρια επιλογής;	<input type="checkbox"/> Ναι <input type="checkbox"/> Όχι

**Μέρος VI: Τελικές δηλώσεις**

Ο κάτωθι υπογεγραμμένος, δηλώνω επισήμως ότι τα στοιχεία που έχω αναφέρει σύμφωνα με τα μέρη I – IV ανωτέρω είναι ακριβή και ορθά και ότι έχω πλήρη επίγνωση των συνεπειών σε περίπτωση σοβαρών ψευδών δηλώσεων.

Ο κάτωθι υπογεγραμμένος, δηλώνω επισήμως ότι είμαι σε θέση, κατόπιν αιτήματος και χωρίς καθυστέρηση, να προσκομίσω τα πιστοποιητικά και τις λοιπές μορφές αποδεικτικών εγγράφων που αναφέρονται<sup>xxxiii</sup>, εκτός εάν :

α) η αναθέτουσα αρχή ή ο αναθέτων φορέας έχει τη δυνατότητα να λάβει τα σχετικά δικαιολογητικά απευθείας με πρόσβαση σε εθνική βάση δεδομένων σε οποιοδήποτε κράτος μέλος αυτή διατίθεται δωρεάν<sup>xxxiv</sup>.

β) η αναθέτουσα αρχή ή ο αναθέτων φορέας έχουν ήδη στην κατοχή τους τα σχετικά έγγραφα.

Ο κάτωθι υπογεγραμμένος δίδω επισήμως τη συγκατάθεσή μου στ... [προσδιορισμός της αναθέτουσας αρχής ή του αναθέτοντα φορέα, όπως καθορίζεται στο μέρος I, ενότητα A], προκειμένου να αποκτήσει πρόσβαση σε δικαιολογητικά των πληροφοριών τις οποίες έχω υποβάλλει στ... [να προσδιοριστεί το αντίστοιχο μέρος/ενότητα/σημείο] του παρόντος Τυποποιημένου Εντύπου Υπεύθυνης Δήλωσης για τους σκοπούς τ... [προσδιορισμός της διαδικασίας προμήθειας: (συνοπτική περιγραφή, παραπομπή στη δημοσίευση στον εθνικό τύπο, έντυπο και ηλεκτρονικό, αριθμός αναφοράς)].

Ημερομηνία, τόπος και, όπου ζητείται ή είναι απαραίτητο, υπογραφή(-ές): [.....]

<sup>i</sup> Σε περίπτωση που η αναθέτουσα αρχή /αναθέτων φορέας είναι περισσότερες (οι) της (του) μίας (ενός) θα αναφέρεται το σύνολο αυτών.

<sup>ii</sup> Σε περίπτωση που η αναθέτουσα αρχή /αναθέτων φορέας είναι περισσότερες (οι) της (του) μίας (ενός) θα αναφέρεται το σύνολο αυτών

<sup>iii</sup> Επαναλάβετε τα στοιχεία των αρμοδίων, όνομα και επώνυμο, όσες φορές χρειάζεται.

<sup>iv</sup> Βλέπε *σύσταση της Επιτροπής, της 6ης Μαΐου 2003, σχετικά με τον ορισμό των πολύ μικρών, των μικρών και των μεσαίων επιχειρήσεων (ΕΕ L 124 της 20.5.2003, σ. 36)*. Οι πληροφορίες αυτές απαιτούνται μόνο για στατιστικούς σκοπούς.

**Πολύ μικρή επιχείρηση: επιχείρηση η οποία απασχολεί λιγότερους από 10 εργαζομένους και της οποίας ο ετήσιος κύκλος εργασιών και/ή το σύνολο του ετήσιου ισολογισμού δεν υπερβαίνει τα 2 εκατομμύρια ευρώ.**

**Μικρή επιχείρηση: επιχείρηση η οποία απασχολεί λιγότερους από 50 εργαζομένους και της οποίας ο ετήσιος κύκλος εργασιών και/ή το σύνολο του ετήσιου ισολογισμού δεν υπερβαίνει τα 10 εκατομμύρια ευρώ.**

**Μεσαίες επιχειρήσεις: επιχειρήσεις που δεν είναι ούτε πολύ μικρές ούτε μικρές και οι οποίες απασχολούν λιγότερους από 250 εργαζομένους και των οποίων ο ετήσιος κύκλος εργασιών δεν υπερβαίνει τα 50 εκατομμύρια ευρώ και/ή το σύνολο του ετήσιου ισολογισμού δεν υπερβαίνει τα 43 εκατομμύρια ευρώ.**

<sup>v</sup> Έχει δηλαδή ως κύριο σκοπό την κοινωνική και επαγγελματική ένταξη ατόμων με αναπηρία ή μειονεκτούντων ατόμων.

<sup>vi</sup> Τα δικαιολογητικά και η κατάσταση, εάν υπάρχουν, αναφέρονται στην πιστοποίηση.

<sup>vii</sup> Ειδικότερα ως μέλος ένωσης ή κοινοπραξίας ή άλλου παρόμοιου καθεστώτος.

<sup>viii</sup> Επισημαίνεται ότι σύμφωνα με το δεύτερο εδάφιο του άρθρου 78 "Όσον αφορά τα κριτήρια που σχετίζονται με τους τίτλους σπουδών και τα επαγγελματικά προσόντα που ορίζονται στην περίπτωση στ' του Μέρους II του Παραρτήματος XII του Προσαρτήματος Α' ή με την σχετική επαγγελματική εμπειρία, οι οικονομικοί φορείς, μπορούν ωστόσο να βασίζονται στις ικανότητες άλλων φορέων μόνο εάν οι τελευταίοι θα εκτελέσουν τις εργασίες ή τις υπηρεσίες για τις οποίες απαιτούνται οι συγκεκριμένες ικανότητες."

<sup>ix</sup> Σύμφωνα με τις διατάξεις του άρθρου 73 παρ. 3 α, εφόσον προβλέπεται στα έγγραφα της σύμβασης είναι δυνατή η κατ' εξαίρεση παρέκκλιση από τον υποχρεωτικό αποκλεισμό για επιτακτικούς λόγους δημόσιου συμφέροντος, όπως δημόσιας υγείας ή προστασίας του περιβάλλοντος.

<sup>x</sup> Όπως ορίζεται στο άρθρο 2 της απόφασης-πλαίσιο 2008/841/ΔΕΥ του Συμβουλίου, της 24ης Οκτωβρίου 2008, για την καταπολέμηση του οργανωμένου εγκλήματος (ΕΕ L 300 της 11.11.2008, σ. 42).

<sup>xi</sup> Σύμφωνα με άρθρο 73 παρ. 1 (β). Στον Κανονισμό ΕΕΕΣ (Κανονισμός ΕΕ 2016/7) αναφέρεται ως "διαφθορά".

<sup>xii</sup> Όπως ορίζεται στο άρθρο 3 της Σύμβασης περί της καταπολέμησης της δωροδοκίας στην οποία ενέχονται υπάλληλοι των Ευρωπαϊκών Κοινοτήτων ή των κρατών μελών της Ευρωπαϊκής Ένωσης (ΕΕ C 195 της 25.6.1997, σ. 1) και στην παράγραφο 1 του άρθρου 2 της απόφασης-πλαίσιο 2003/568/ΔΕΥ του Συμβουλίου, της 22ας Ιουλίου 2003 για την καταπολέμηση της δωροδοκίας στον ιδιωτικό τομέα (ΕΕ L 192 της 31.7.2003, σ. 54). Περιλαμβάνει επίσης τη διαφθορά όπως ορίζεται στο **v. 3560/2007 (ΦΕΚ 103/Α)**, «Κύρωση και εφαρμογή της Σύμβασης ποινικού δικαίου για τη διαφθορά και του Πρόσθετου σ' αυτήν Πρωτοκόλλου» (αφορά σε προσθήκη καθόσον στο v. Άρθρο 73 παρ. 1 β αναφέρεται η κείμενη νομοθεσία).

<sup>xiii</sup> Κατά την έννοια του άρθρου 1 της σύμβασης σχετικά με τη προστασία των οικονομικών συμφερόντων των Ευρωπαϊκών Κοινοτήτων (ΕΕ C 316 της 27.11.1995, σ. 48) όπως κυρώθηκε με το v. 2803/2000 (ΦΕΚ 48/Α) "Κύρωση της Σύμβασης σχετικά με την προστασία των οικονομικών συμφερόντων των Ευρωπαϊκών Κοινοτήτων και των συναφών με αυτήν Πρωτοκόλλων.

<sup>xiv</sup> Όπως ορίζονται στα άρθρα 1 και 3 της απόφασης-πλαίσιο του Συμβουλίου, της 13ης Ιουνίου 2002 για την καταπολέμηση της τρομοκρατίας (ΕΕ L 164 της 22.6.2002, σ. 3). Αυτός ο λόγος αποκλεισμού περιλαμβάνει επίσης την ηθική αυτουργία ή την απόπειρα εγκλήματος, όπως αναφέρονται στο άρθρο 4 της εν λόγω απόφασης-πλαίσιο.

<sup>xv</sup> Όπως ορίζεται στο άρθρο 1 της οδηγίας 2005/60/ΕΚ του Ευρωπαϊκού Κοινοβουλίου και του Συμβουλίου, της 26ης Οκτωβρίου 2005, σχετικά με την πρόληψη της χρησιμοποίησης του χρηματοπιστωτικού συστήματος για τη νομιμοποίηση εσόδων από παράνομες δραστηριότητες και τη χρηματοδότηση της τρομοκρατίας (**ΕΕ L 309 της 25.11.2005, σ.15**) που ενσωματώθηκε με το v. 3691/2008 (ΦΕΚ 166/Α) "Πρόληψη και καταστολή της νομιμοποίησης εσόδων από εγκληματικές δραστηριότητες και της χρηματοδότησης της τρομοκρατίας και άλλες διατάξεις".

<sup>xvi</sup> Όπως ορίζεται στο άρθρο 2 της οδηγίας 2011/36/ΕΕ του Ευρωπαϊκού Κοινοβουλίου και του Συμβουλίου, της 5ης Απριλίου 2011, για την πρόληψη και την καταπολέμηση της εμπορίας ανθρώπων και για την προστασία των θυμάτων της, καθώς και για την αντικατάσταση της απόφασης-πλαίσιο 2002/629/ΔΕΥ του Συμβουλίου (ΕΕ L 101 της 15.4.2011, σ. 1) η οποία ενσωματώθηκε στην εθνική νομοθεσία με το v. 4198/2013 (ΦΕΚ 215/Α) "Πρόληψη και καταπολέμηση της εμπορίας ανθρώπων και προστασία των θυμάτων αυτής και άλλες διατάξεις".

<sup>xvii</sup> Η εν λόγω υποχρέωση αφορά ιδίως: α) στις περιπτώσεις εταιρειών περιορισμένης ευθύνης (Ε.Π.Ε) και προσωπικών εταιρειών (Ο.Ε και Ε.Ε), τους διαχειριστές, β) στις περιπτώσεις ανωνύμων εταιρειών (Α.Ε), τον

Διευθύνοντα Σύμβουλο καθώς και όλα τα μέλη του Διοικητικού Συμβουλίου ( βλ. τελευταίο εδάφιο της παρ. 1 του άρθρου 73 )

<sup>xviii</sup> Επαναλάβετε όσες φορές χρειάζεται.

<sup>xix</sup> Επαναλάβετε όσες φορές χρειάζεται.

<sup>xx</sup> Επαναλάβετε όσες φορές χρειάζεται.

<sup>xxi</sup> Οικονομικός φορέας που έχει αποκλειστεί με αμετάκλητη απόφαση από τη συμμετοχή σε διαδικασία σύναψης σύμβασης ή ανάθεσης παραχώρησης δε μπορεί να κάνει χρήση αυτής της δυνατότητας κατά την περίοδο αποκλεισμού που ορίζεται στην εν λόγω απόφαση (άρθρο 73 παρ. 7 τελευταίο εδάφιο)

<sup>xxii</sup> Λαμβανομένου υπόψη του χαρακτήρα των εγκλημάτων που έχουν διαπραχθεί (μεμονωμένα, κατ' εξακολούθηση, συστηματικά ...), η επεξήγηση πρέπει να καταδεικνύει την επάρκεια των μέτρων που λήφθηκαν.

<sup>xxiii</sup> Στην περίπτωση που ο οικονομικός φορέας είναι Έλληνας πολίτης ή έχει την εγκατάστασή του στην Ελλάδα, οι υποχρεώσεις του που αφορούν τις εισφορές κοινωνικής ασφάλισης καλύπτουν τόσο την κύρια όσο και την επικουρική ασφάλιση (άρθρο 73 παρ. 2 δεύτερο εδάφιο).

<sup>xxiv</sup> Σημειώνεται ότι, σύμφωνα με το άρθρο 73 παρ. 3 περ. α και β, εφόσον προβλέπεται στα έγγραφα της σύμβασης είναι δυνατή η παρέκκλιση από τον υποχρεωτικό αποκλεισμό λόγω αθέτησης υποχρεώσεων καταβολής φόρων ή ασφαλιστικών εισφορών κατ' εξαίρεση, για επιτακτικούς λόγους δημόσιου συμφέροντος, όπως δημόσιας υγείας ή προστασίας του περιβάλλοντος ή/και όταν ο αποκλεισμός θα ήταν σαφώς δυσανάλογος, ιδίως όταν μόνο μικρά ποσά των φόρων ή των εισφορών κοινωνικής ασφάλισης δεν έχουν καταβληθεί, ή όταν ο οικονομικός φορέας ενημερώθηκε σχετικά με το ακριβές ποσό που οφείλεται λόγω αθέτησης των υποχρεώσεων του όσον αφορά στην καταβολή φόρων ή εισφορών κοινωνικής ασφάλισης σε χρόνο κατά τον οποίο δεν είχε τη δυνατότητα να λάβει μέτρα, σύμφωνα με το τελευταίο εδάφιο της παραγράφου 2 του άρθρου 73, πριν από την εκπνοή της προθεσμίας αίτησης συμμετοχής ή σε ανοικτές διαδικασίες της προθεσμίας υποβολής προσφοράς

<sup>xxv</sup> Επαναλάβετε όσες φορές χρειάζεται.

<sup>xxvi</sup> Όπως αναφέρονται για τους σκοπούς της παρούσας διαδικασίας σύναψης δημόσιας σύμβασης στις κείμενες διατάξεις, στα έγγραφα της σύμβασης ή στο άρθρο 18 παρ. 2 .

<sup>xxvii</sup> . Η απόδοση όρων είναι σύμφωνη με την παρ. 4 του άρθρου 73 που διαφοροποιείται από τον Κανονισμό ΕΕΕΣ (Κανονισμός ΕΕ 2016/7)

<sup>xxviii</sup> Άρθρο 73 παρ. 5.

<sup>xxix</sup> Εφόσον στα έγγραφα της σύμβασης γίνεται αναφορά σε συγκεκριμένη διάταξη, να συμπληρωθεί ανάλογα το ΤΕΥΔ πχ άρθρο 68 παρ. 2 ν. 3863/2010 .

<sup>xxx</sup> Όπως προσδιορίζεται στο άρθρο 24 ή στα έγγραφα της σύμβασης.

<sup>xxxi</sup> Πρβλ άρθρο 48.

<sup>xxxi</sup> Η απόδοση όρων είναι σύμφωνη με την περιπτ. στ παρ. 4 του άρθρου 73 που διαφοροποιείται από τον Κανονισμό ΕΕΕΣ (Κανονισμός ΕΕ 2016/7)

<sup>xxxiii</sup> Πρβλ και άρθρο 1 ν. 4250/2014

<sup>xxxiv</sup> Υπό την προϋπόθεση ότι ο οικονομικός φορέας έχει παράσχει τις απαραίτητες πληροφορίες (διαδικτυακή διεύθυνση, αρχή ή φορέα έκδοσης, επακριβή στοιχεία αναφοράς των εγγράφων) που παρέχουν τη δυνατότητα στην αναθέτουσα αρχή ή στον αναθέτοντα φορέα να το πράξει. Όπου απαιτείται, τα στοιχεία αυτά πρέπει να συνοδεύονται από τη σχετική συγκατάθεση για την εν λόγω πρόσβαση.