



Διακήρυξη Ανοικτού Διαγωνισμού για το Έργο:

«ΠΡΟΣΑΡΜΟΓΗ ΤΩΝ ΠΛΗΡΟΦΟΡΙΑΚΩΝ ΣΥΣΤΗΜΑΤΩΝ ΤΗΣ Ε.Κ.ΧΑ. Α.Ε. ΣΤΗΝ ΟΔΗΓΙΑ INSPIRE»

Αναθέτουσα Αρχή: ΕΚΧΑ Α.Ε.
Προϋπολογισμός: 180.000,00 Ευρώ (πλέον ΦΠΑ)

Διάρκεια: Έξι (6) μήνες

Διαδικασία Ανάθεσης: Ανοικτός
με κριτήριο την χαμηλότερη τιμή

Ημερομηνία διενέργειας διαγωνισμού: 06/05/2015

Κωδικός ΟΠΣ: 327506

ΑΘΗΝΑ, ΜΑΙΟΣ 2015

ΠΙΝΑΚΑΣ ΠΕΡΙΕΧΟΜΕΝΩΝ

ΑΡΘΡΟ 1.	ΑΝΑΘΕΤΟΥΣΑ ΑΡΧΗ	3
ΑΡΘΡΟ 2.	ΣΤΟΧΟΙ ΤΟΥ ΓΕΝΙΚΟΤΕΡΟΥ ΕΡΓΟΥ ΚΑΙ ΤΗΣ ΣΥΜΒΑΣΗΣ	4
ΑΡΘΡΟ 3.	ΕΙΔΟΣ ΔΙΑΔΙΚΑΣΙΑΣ / ΝΟΜΙΚΟ ΠΛΑΙΣΙΟ ΔΙΕΝΕΡΓΕΙΑΣ ΤΟΥ ΔΙΑΓΩΝΙΣΜΟΥ	9
ΑΡΘΡΟ 4.	ΔΗΜΟΣΙΟΤΗΤΑ ΔΙΕΝΕΡΓΕΙΑΣ ΔΙΑΓΩΝΙΣΜΟΥ	11
ΑΡΘΡΟ 5.	ΚΡΙΤΗΡΙΟ ΑΝΑΘΕΣΗΣ	11
ΑΡΘΡΟ 6.	ΠΕΡΙΓΡΑΦΗ / ΑΝΤΙΚΕΙΜΕΝΟ ΣΥΜΒΑΣΗΣ	11
ΑΡΘΡΟ 7.	ΠΡΟΫΠΟΛΟΓΙΣΜΟΣ ΤΗΣ ΣΥΜΒΑΣΗΣ	19
ΑΡΘΡΟ 8.	ΔΙΑΡΚΕΙΑ ΤΗΣ ΣΥΜΒΑΣΗΣ	19
ΑΡΘΡΟ 9.	ΤΕΚΜΗΡΙΟ ΑΠΟ ΤΗ ΣΥΜΜΕΤΟΧΗ ΣΤΗ ΔΙΑΔΙΚΑΣΙΑ	20
ΑΡΘΡΟ 10.	ΔΙΚΑΙΟΥΜΕΝΟΙ ΣΥΜΜΕΤΟΧΗΣ	20
ΑΡΘΡΟ 11.	ΕΓΓΥΗΤΙΚΗ ΕΠΙΣΤΟΛΗ ΣΥΜΜΕΤΟΧΗΣ.....	25
ΑΡΘΡΟ 12.	ΤΡΟΠΟΣ ΛΗΨΗΣ ΤΕΥΧΩΝ ΔΙΑΓΩΝΙΣΜΟΥ ΚΑΙ ΣΥΜΠΛΗΡΩΜΑΤΙΚΩΝ ΕΓΓΡΑΦΩΝ- ΠΑΡΟΧΗ ΔΙΕΥΚΡΙΝΙΣΕΩΝ ΕΠΙ ΤΗΣ ΔΙΑΚΗΡΥΞΗΣ	26
ΑΡΘΡΟ 13.	ΣΥΝΤΑΞΗ- ΤΡΟΠΟΣ – ΧΡΟΝΟΣ ΥΠΟΒΟΛΗΣ ΤΩΝ ΠΡΟΣΦΟΡΩΝ	27
ΑΡΘΡΟ 14.	ΠΕΡΙΕΧΟΜΕΝΟ ΠΡΟΣΦΟΡΩΝ - ΔΙΑΔΙΚΑΣΙΑ ΔΙΕΝΕΡΓΕΙΑΣ ΔΙΑΓΩΝΙΣΜΟΥ.....	29
ΑΡΘΡΟ 15.	ΥΠΟΦΑΚΕΛΟΣ Α΄ «ΔΙΚΑΙΟΛΟΓΗΤΙΚΑ ΣΥΜΜΕΤΟΧΗΣ- ΤΕΧΝΙΚΗ ΠΡΟΣΦΟΡΑ»	33
ΑΡΘΡΟ 16.	ΥΠΟΦΑΚΕΛΟΣ Β΄ - «ΟΙΚΟΝΟΜΙΚΗ ΠΡΟΣΦΟΡΑ»	39
ΑΡΘΡΟ 17.	ΕΓΓΥΗΤΙΚΕΣ ΕΠΙΣΤΟΛΕΣ ΚΑΛΗΣ ΕΚΤΕΛΕΣΗΣ ΚΑΙ ΚΑΛΗΣ ΛΕΙΤΟΥΡΓΙΑΣ	40
ΑΡΘΡΟ 18.	ΕΝΣΤΑΣΕΙΣ	42
ΑΡΘΡΟ 19.	ΔΙΚΑΙΟΛΟΓΗΤΙΚΑ ΚΑΤΑΚΥΡΩΣΗΣ	43
ΑΡΘΡΟ 20.	ΟΛΟΚΛΗΡΩΣΗ ΚΑΙ ΜΑΤΑΙΩΣΗ ΤΟΥ ΔΙΑΓΩΝΙΣΜΟΥ	48
ΑΡΘΡΟ 21.	ΚΑΤΑΡΤΙΣΗ ΚΑΙ ΥΠΟΓΡΑΦΗ ΣΥΜΒΑΣΗΣ	49
ΠΑΡΑΡΤΗΜΑ Α – ΠΙΝΑΚΑΣ ΤΕΧΝΙΚΗΣ ΙΚΑΝΟΤΗΤΑΣ		54
ΠΑΡΑΡΤΗΜΑ Β΄ – ΑΠΑΙΤΟΥΜΕΝΟ ΛΟΓΙΣΜΙΚΟ ΚΑΙ ΥΠΗΡΕΣΙΕΣ – ΕΙΔΗ ΚΑΙ ΠΟΣΟΤΗΤΕΣ		55
ΠΑΡΑΡΤΗΜΑ Γ΄ – ΠΙΝΑΚΑΣ ΤΕΧΝΙΚΗΣ ΠΡΟΣΦΟΡΑΣ ΥΠΟΨΗΦΙΟΥ		56
ΠΙΝΑΚΑΣ 1: ΛΟΓΙΣΜΙΚΟ ARCGIS FOR INSPIRE (UP TO 4 CORES)		57
ΠΙΝΑΚΑΣ 2: ΛΟΓΙΣΜΙΚΟ ΜΕΤΑΣΧΗΜΑΤΙΣΜΟΥ ΓΕΩΧΩΡΙΚΩΝ ΔΕΔΟΜΕΝΩΝ ΣΕ ΜΟΡΦΗ ΣΥΜΒΑΤΗ ΜΕ INSPIRE		58
ΠΙΝΑΚΑΣ 3: ΛΟΓΙΣΜΙΚΟ ΕΠΕΚΤΑΣΗΣ (ADDON) ΓΙΑ ΤΟ ARCGIS FOR DESKTOP		59
ΠΙΝΑΚΑΣ 4: ΥΠΗΡΕΣΙΕΣ		59
ΠΑΡΑΡΤΗΜΑ Δ΄ – ΑΝΑΛΥΣΗ ΟΙΚΟΝΟΜΙΚΗΣ ΠΡΟΣΦΟΡΑΣ		62
ΠΑΡΑΡΤΗΜΑ Ε΄ - ΥΠΟΔΕΙΓΜΑΤΑ ΕΓΓΥΗΤΙΚΩΝ ΕΠΙΣΤΟΛΩΝ		64
ΠΑΡΑΡΤΗΜΑ ΣΤ΄ – ΥΠΟΔΕΙΓΜΑ ΒΙΟΓΡΑΦΙΚΟΥ.....		67
ΠΑΡΑΡΤΗΜΑ Ζ΄ - ΣΧΕΔΙΟ ΣΥΜΒΑΣΗΣ		68

ΑΡΘΡΟ 1. ΑΝΑΘΕΤΟΥΣΑ ΑΡΧΗ

1.1 Επωνυμία και Διεύθυνση της Αναθέτουσας Αρχής:

Οργανισμός:	Ε.Κ.ΧΑ. Α.Ε.
Υπόψη:	Διεύθυνσης Διοικητικού (Πρωτόκολλο)
Διεύθυνση:	Λεωφ. Μεσογείων 288
Τοποθεσία/Πόλη:	Χολαργός / Αθήνα
Χώρα:	Ελλάδα
Ταχυδρομικός Κώδικας:	155 62
Τηλέφωνο:	00 30 210 6505 600
Τηλεομοιοτυπία (Φάξ):	00 30 210 6537 723
E-Mail:	ktimagen@ktimatologio.gr
Διεύθυνση Internet (URL):	www.ktimatologio.gr

Στη διεύθυνση Λεωφ. Μεσογείων 288, Χολαργός αποστέλλονται /υποβάλλονται τα απαιτούμενα κατά περίπτωση δικαιολογητικά, τα οποία υποβάλλονται και σε έντυπη μορφή στην αναθέτουσα αρχή.

1.2 Γενικές πληροφορίες

Η εταιρία ΚΤΗΜΑΤΟΛΟΓΙΟ Α.Ε., που ιδρύθηκε με κοινή απόφαση των Υπουργών Εθνικής Οικονομίας, Οικονομικών και ΠΕ.ΧΩ.ΔΕ (Απόφαση 81706/6085/6-10-1995/ΦΕΚ 872B/19-10-1995) είναι Νομικό Πρόσωπο Ιδιωτικού Δικαίου. Με τον νόμο 4164/2013 μετονομάστηκε σε «Εθνικό Κτηματολόγιο και Χαρτογράφηση Α.Ε.» (πρώην «Κτηματολόγιο Α.Ε.»).

Σκοπός της εταιρίας είναι η μελέτη, σύνταξη και λειτουργία του Εθνικού Κτηματολογίου. Με τον προαναφερθέντα νόμο, ανέλαβε επίσης τις αρμοδιότητες που αφορούν στη γεωδαιτική κάλυψη και χαρτογράφηση της χώρας, την απογραφή και χαρτογράφηση των φυσικών διαθεσίμων της, τη δημιουργία και τήρηση ψηφιακών γεωχωρικών δεδομένων και δεδομένων περιβάλλοντος.

Η εταιρία λειτουργεί σύμφωνα με τους κανόνες της ιδιωτικής οικονομίας και διέπεται από τις διατάξεις του άρθρου 5 του Ν. 2229/1994, του κωδικοποιημένου Νόμου 2190/1920, του Ν. 2308/1995 και του Ν.2664/1998, όπως ισχύουν σήμερα. Με τον νόμο 3899/17-12-2010 εντάχθηκε στο πεδίο εφαρμογής του Κεφαλαίου Α' του ν. 3429/2005 "Δημόσιες Επιχειρήσεις και Οργανισμοί ΔΕΚΟ".

Μοναδικός μέτοχος της Ε.Κ.ΧΑ. Α.Ε. είναι το Ελληνικό Δημόσιο και η εταιρία εποπτεύεται από το Υπουργείο Περιβάλλοντος Ενέργειας και Κλιματικής Αλλαγής.

ΑΡΘΡΟ 2. ΣΤΟΧΟΙ ΤΟΥ ΓΕΝΙΚΟΤΕΡΟΥ ΕΡΓΟΥ ΚΑΙ ΤΗΣ ΣΥΜΒΑΣΗΣ

2.1 Στόχοι του γενικότερου έργου

Το Εθνικό Κτηματολόγιο αποτελεί ένα ενιαίο σύστημα οργανωμένων σε κτηματοκεντρική βάση νομικών, τεχνικών και άλλων πρόσθετων πληροφοριών για όλα τα ακίνητα της επικράτειας. Στόχοι του έργου είναι α) η ολοκλήρωση της κτηματογράφησης στη χώρα β) η παροχή υποστήριξης στην οριοθέτηση των δασών όλης της χώρας γ) η εύρυθμη λειτουργία του κτηματολογίου στη χώρα δ) η εύρυθμη παροχή άλλων υπηρεσιών και προϊόντων κτηματολογικού ενδιαφέροντος σε επαγγελματίες, φορείς και πολίτες.

Μία αναλυτική παρουσίαση των δράσεων και έργων υποδομής της εταιρείας μπορεί να βρεθεί στην διεύθυνση internet της ιστοσελίδας της εταιρείας, που αναφέρεται στην σχετική παράγραφο του τεύχους.

Εκτός των παραπάνω στόχων του έργου, διαρκής δράση είναι επίσης και η εξασφάλιση εύρυθμης και συνεχώς βελτιούμενης εσωτερικής λειτουργίας της εταιρείας.

2.1.1 Λειτουργικές υποδομές

Η εταιρία ΕΚΧΑ Α.Ε. διατηρεί κεντρικά γραφεία στην Αθήνα, τα οποία στεγάζονται σε πέντε κτίρια επί της Λεωφόρου Μεσογείων 286, 288, 292, 308 και 339 και ένα Περιφερειακό Κέντρο στην Θεσσαλονίκη. Επιπλέον, η ΕΚΧΑ Α.Ε. υποστηρίζει τη λειτουργία των Κτηματολογικών Γραφείων (Κ.Γ.) της χώρας, που είναι εγκατεστημένα σε διάφορες πόλεις της Ελλάδας και διαθέτει προσωπικό της σε (10) από αυτά. Τέλος, η ΕΚΧΑ Α.Ε. παρέχει μηχανογραφική υποδομή (εφαρμογές, δίκτυο) σε πολλά Γραφεία Κτηματογράφησης σε όλη τη χώρα.

Η εταιρία διατηρεί τρία «λογικά απομονωμένα » δίκτυα δεδομένων για την κάλυψη των αναγκών της. Τα διαφορετικά δίκτυα είναι τα εξής:

1. Δίκτυο λειτουργικών αναγκών της Ε.Κ.ΧΑ. Α.Ε.
2. Δίκτυο υποστήριξης της λειτουργίας των Κτηματολογικών Γραφείων.
3. Δίκτυο υποστήριξης των Γραφείων Κτηματογράφησης

Το «Δίκτυο λειτουργικών αναγκών της Ε.Κ.ΧΑ. Α.Ε.» αφορά στην κάλυψη των λειτουργικών αναγκών της εταιρείας και χρησιμοποιείται για να προσφέρει υπηρεσίες ηλεκτρονικού ταχυδρομείου, τοπικού δικτύου και διαδικτύου, αρχειοθέτησης εγγράφων, εκτυπώσεων κλπ, στο

προσωπικό της Ε.Κ.ΧΑ. Α.Ε., που εργάζεται στα πέντε κτίρια της Λ. Μεσογείων και στο Περιφερειακό Κέντρο Θεσσαλονίκης.

2.1.2 Λειτουργία Κτηματολογίου

Το «Δίκτυο υποστήριξης της λειτουργίας των Κτηματολογικών Γραφείων» αφορά στην υποστήριξη της λειτουργίας των Κτηματολογικών Γραφείων της χώρας, μέσω του Συστήματος Πληροφορικής του Εθνικού Κτηματολογίου (ΣΠΕΚ). Στην βάση δεδομένων του ΣΠΕΚ έχουν πρόσβαση όλα τα λειτουργούντα Κτηματολογικά Γραφεία της χώρας μέσω web εφαρμογών. Σε αυτήν καταχωρίζονται οι εγγραπτέες πράξεις επί εμπράγματων δικαιωμάτων ακινήτων για το σύνολο των περιοχών του λειτουργούντος κτηματολογίου και παρέχονται τα παντός είδους πιστοποιητικά, πληροφορίες και υπηρεσίες προς το κοινό.

Βάσει των διατάξεων του Ν.2664/1998, έως την ίδρυση των οριστικών Κτηματολογικών Γραφείων της χώρας, τα κατά τόπον αρμόδια άμισθα και έμμισθα υποθηκοφυλακεία λειτουργούν μεταβατικά ως Κτηματολογικά Γραφεία. Ειδικότερα όσον αφορά στα έμμισθα υποθηκοφυλακεία, σύμφωνα με τον Ν.2664/1998 και την ΚΥΑ (ΦΕΚ 1074/Β/1.8.03), η Ε.Κ.ΧΑ. Α.Ε. υποχρεούται να παράσχει την απαιτούμενη υλικοτεχνική υποδομή και να καλύψει, εν γένει, τις δαπάνες εγκατάστασης και λειτουργίας αυτών. Τα έμμισθα υποθηκοφυλακεία που λειτουργούν είναι τα ακόλουθα ένδεκα (11):

- | | |
|-----------------|----------------------|
| 1. Πάτρας | 7. Χανίων |
| 2. Πειραιά | 8. Σαλαμίνας |
| 3. Χαλανδρίου | 9. Χίου |
| 4. Άρτας | 10. Ηρακλείου Κρήτης |
| 5. Θεσσαλονίκης | 11. Ναυπλίου |
| 6. Ιωαννίνων | |

2.1.3 Κτηματογράφηση

Εκτός της λειτουργίας, σημαντικό αντικείμενο σε εξέλιξη, είναι η σύνταξη κτηματολογίου («Κτηματογράφηση»). Συγκεκριμένα, ως κτηματογράφηση μιας περιοχής ορίζεται ως η διαδικασία καταγραφής των εμπράγματων ή άλλων εγγραπτέων δικαιωμάτων (π.χ. πλήρης ή ψιλή κυριότητα, επικαρπία, προσημείωση ή άλλο εμπράγματο βάρος, κ.λπ.), που έχουν τα φυσικά ή νομικά πρόσωπα σε ακίνητα μιας συγκεκριμένης περιοχής της χώρας και η σύνδεση

των δικαιωμάτων αυτών με συγκεκριμένο ακίνητο, όπως αυτά ορίζονται και απεικονίζονται κατόπιν διαδικασιών ελέγχου και τεχνικής επεξεργασίας στα κτηματολογικά διαγράμματα.

Κατά την καταγραφή ενός εμπράγματος δικαιώματος καταγράφονται ,επίσης ,και μια σειρά νομικών πληροφοριών (ληξιαρχικά στοιχεία και στοιχεία ταυτότητας του δικαιούχου, τρόπος απόκτησης του δικαιώματος, στοιχεία της πράξης με την οποία έχει αποκτηθεί το δικαίωμα κ.λπ.). Επιπροσθέτως, τα γεωτεμάχια απεικονίζονται στα κτηματολογικά διαγράμματα κατά απόλυτο τρόπο με συγκεκριμένες συντεταγμένες κορυφών στο Εθνικό Γεωδαιτικό Σύστημα Αναφοράς (ΕΓΣΑ 87), οριογραμμές και εμβαδά.

Συνεπώς, η διαδικασία κτηματογράφησης αποσκοπεί αφενός στη συλλογή, επεξεργασία και καταγραφή των εμπράγματος και άλλων εγγραπτών δικαιωμάτων ανά ακίνητο και, αφετέρου, στη συλλογή και επεξεργασία στοιχείων, που θα επιτρέψουν την κατά το δυνατόν ακριβέστερη απεικόνιση των γεωτεμαχίων στο κτηματολογικό διάγραμμα.

Δηλώσεις ιδιοκτησίας φυσικών και νομικών προσώπων

Από τις 17 Ιουνίου 2008 είναι σε εξέλιξη η νέα γενιά κτηματογραφήσεων σε 107 Δήμους, Κοινότητες και τοπικά διαμερίσματα στην Αττική, στη Θεσσαλονίκη και στις πρωτεύουσες των νομών, που δεν είχαν κτηματογραφηθεί με τα προηγούμενα προγράμματα.

Είναι το σημαντικότερο πρόγραμμα που έγινε μέχρι σήμερα με το οποίο θα ενταχθούν 3,1 εκατ. στρέμματα, θα καταγραφούν 6,7 εκατ. δικαιώματα ιδιοκτησίας και καλύπτει τα 2/3 του πληθυσμού της χώρας.

Η διαδικασία υποβολής δηλώσεων από τους πολίτες για τις 107 περιοχές που προαναφέρθηκαν, αποτελεί το πρώτο βήμα της διαδικασίας κτηματογράφησης και ολοκληρώθηκε τον Δεκέμβριο του 2008. Μέσα σε έξι (6) μήνες περίπου 2,8 εκατομμύρια πολίτες δήλωσαν περίπου 5,1 εκατομμύρια δικαιώματα ιδιοκτησίας στις περιοχές αυτές. Επίσης, 17.000 νομικά πρόσωπα (οργανισμοί, τράπεζες, τοπική αυτοδιοίκηση κ.α.) δήλωσαν άλλα 700.000 δικαιώματα ιδιοκτησίας.

Από το 2012 έχει επίσης ξεκινήσει η διαδικασία αναδοχής για μελέτες που αφορούν ακόμη 1292 ΟΤΑ της χώρας, και το 2013 έγινε η προκήρυξη όλου του υπολοίπου της χώρας (περίπου 4.000 δήμοι και κοινότητες)

Βάσει των παραπάνω, στην τετραετία 2014-2018 πιθανότατα θα κληθούν οι δικαιούχοι δικαιωμάτων σε όλη τη χώρα να δηλώσουν τα δικαιώματά τους σε ακίνητα των περιοχών αυτών, τα οποία ως πληροφορία θα συλλεχθούν και θα επεξεργαστούν από τους αναδόχους κτηματογράφησης, με τελικό σκοπό την ολοκλήρωση της Κτηματογράφησης και την μετάβαση των περιοχών σε καθεστώς λειτουργίας Κτηματολογίου το 2020.

Το «δίκτυο Γραφείων Κτηματογράφησης» υποστηρίζει μηχανογραφικά πολλά σημεία σε όλη τη χώρα, στα οποία οι πολίτες δηλώνουν καθημερινά νέες συναλλαγές.

Εκτός των υποδομών αυτών, η μηχανογραφική υποδομή της Ε.Κ.ΧΑ. Α.Ε. αξιοποιείται επίσης και από τους αναδόχους των παραπάνω έργων στα γραφεία τους, όπου γίνεται η πλήρης επεξεργασία των δηλώσεων. Τέλος, σημαντική είναι και η ύπαρξη δύο διαδικτυακών εφαρμογών: α) εφαρμογή ηλεκτρονικής υποβολής, για την δήλωση νέων συναλλαγών β) εφαρμογή ηλεκτρονικής ανάρτησης, μέσω της οποίας η πληροφορία που επεξεργάστηκε ο ανάδοχος δημοσιοποιείται, ώστε να ανιχνευθούν από τους ενδιαφερόμενους πιθανά σφάλματα και παρέχεται σχετικώς η δυνατότητα διόρθωσης τυπικών στοιχείων των δηλούντων.

2.1.4 Οριοθέτηση δασών

Σημαντική πληροφορία για την ολοκλήρωση της Κτηματογράφησης, αλλά και για την λειτουργία Κτηματολογίου αποτελούν τα όρια των δασών και δασικών εκτάσεων της χώρας.

Η αρμοδιότητα για την ανάρτηση Δασικών Χαρτών ανήκει στην αρμόδια Διεύθυνση Δασών, η οποία έχει θεωρήσει την ορθότητα των ορίων και του χαρακτηρισμού των εκτάσεων που απεικονίζονται στους δασικούς χάρτες (Ν. 3889/2011).

Η ανάρτηση και κύρωση των Δασικών Χαρτών είναι αποτέλεσμα συστηματικής προσπάθειας και συνεργασίας όλων των εμπλεκόμενων υπηρεσιών με τους αρμόδιους φορείς.

Στο πλαίσιο αυτό, η Ε.Κ.ΧΑ. Α.Ε. υποστηρίζει τη διαδικασία ανάρτησης δασικών χαρτών με τη ηλεκτρονική ανάρτηση του δασικού χάρτη στον ιστότοπό της και την ανάπτυξη διαδικτυακής εφαρμογής για την ηλεκτρονική υποβολή αντιρρήσεων και πληρωμή του ειδικού τέλους και κατά περίπτωση με τη λειτουργία Γραφείων Υποστήριξης Ανάρτησης Δασικών Χαρτών, όπως συνέβη στην πρώτη ανάρτηση σε περιοχές της ΒΑ Αττικής.

2.2 Στόχοι της προμήθειας και των ζητούμενων υπηρεσιών

Εκτός των παραπάνω δράσεων, σημαντική είναι και η αναγκαιότητα για την προσαρμογή των πληροφοριακών συστημάτων της Ε.Κ.ΧΑ. Α.Ε. στην οδηγία Inspire και στις τεχνικές δυνατότητες που αυτή απαιτεί. Με βάση τον νόμο 3882/10, που ενσωμάτωσε στην Ελληνική Νομοθεσία την οδηγία Inspire της Ε.Ε., καθορίζονται τεχνικές και λειτουργικές απαιτήσεις για σύνολα γεωχωρικών δεδομένων των φορέων του δημοσίου. Βάσει αυτών, γεωχωρικά δεδομένα που ήδη διαθέτει η ΕΚΧΑ Α.Ε. (π.χ. όρια γεωτεμαχίων, GIO Land Cover), αλλά και σύνολα που θα παραχθούν στα πλαίσια άλλων δράσεων του ΕΣΠΑ που ήδη εκπονεί η Ε.Κ.ΧΑ. Α.Ε. (π.χ. όρια

προστατευομένων περιοχών – Natura, προϊόντα μελετών δασικών χαρτών) θα είναι ψηφιακά διαθέσιμα και θα παρέχονται στον πολίτη, στους επαγγελματικούς φορείς και στους δημόσιους φορείς και ταυτόχρονα θα αποτελούν μέρος της Εθνικής Υποδομής Γεωγραφικών Πληροφοριών.

Για την επίτευξη των παραπάνω στόχων, το παρόν έργο στοχεύει στην προμήθεια, εγκατάσταση και παραμετροποίηση αδειών λογισμικού συμβατού με την υφιστάμενη υποδομή της Ε.Κ.ΧΑ. Α.Ε., που θα επεκτείνει την υφιστάμενη λειτουργικότητα των συστημάτων της, ώστε να οργανώσουν και να παρέχουν στη συνέχεια τα παραπάνω γεωχωρικά δεδομένα σύμφωνα με τις επιταγές της Οδηγίας Inspire.

Η Ε.Κ.ΧΑ. Α.Ε. μέσω διεθνούς διαγωνιστικής διαδικασίας, στο πλαίσιο του 3ου ΚΠΣ, προμηθεύτηκε το 2008 εξοπλισμό και λογισμικό με στόχο την πλήρη υποστήριξη των μελλοντικών κτηματογραφήσεων καθώς και τυχόν υπηρεσιών προς τους πολίτες και τους επαγγελματίες. Ο εν λόγω διαγωνισμός, μεταξύ άλλων, προέβλεπε την προμήθεια κέντρου δεδομένων, πρωτεύοντος καθώς και κέντρου ανάκαμψης από καταστροφή, καθώς και λογισμικών βάσης δεδομένων, γεωγραφικών συστημάτων, ασφάλειας και παρακολούθησης. Η προκήρυξη του διαγωνισμού αναφέρονταν στην προμήθεια λύσης χωρίς καμία προτίμηση σε συγκεκριμένους κατασκευαστές. Ο ανάδοχος του διαγωνισμού προμήθευσε την ΕΚΧΑ Α.Ε. με λογισμικό βάσης δεδομένων της εταιρείας ORACLE και λογισμικό γεωγραφικών συστημάτων της εταιρείας ESRI.

Το σύνολο της προμήθειας προσφέρθηκε με σύμβαση υποστήριξης (SLA) διάρκειας τριών ετών το οποίο ανανεώθηκε και ισχύει και για περίπου τρία ακόμη έτη έως δηλαδή το τέλος του 2016. Η σύμβαση SLA προβλέπει την πλήρη υποστήριξη του συστήματος με την προϋπόθεση ότι ο ανάδοχος εγκρίνει και υλοποιεί οποιεσδήποτε τυχόν αλλαγές στην διαρρύθμιση του συστήματος.

Η λειτουργία του υφιστάμενου συστήματος είναι εξαιρετικά σημαντική καθώς υποστηρίζει το έργο της Κτηματογράφησης της Ελλάδος το οποίο αποτελεί υποχρέωση με ασφυκτικά χρονοδιαγράμματα.

Η Ε.Κ.ΧΑ. Α.Ε., θέλοντας να αξιοποιήσει στο μέγιστο την υποδομή που προμηθεύτηκε στο 3ο ΚΠΣ και προκειμένου να υλοποιήσει τις υποχρεώσεις απέναντι στον νόμο της ΕΥΓΕΠ περί INSPIRE, αποφάσισε να προμηθευτεί άδειες λογισμικού INSPIRE for ArcGIS Server το οποίο αποτελεί επέκταση του υφιστάμενου λογισμικού ArcGIS Server που είναι εγκατεστημένο σε όλους τους γεωγραφικούς εξυπηρετητές. Η συγκεκριμένη επιλογή παρουσιάζει τα κάτωθι προτερήματα:

Α) δεν απαιτεί καμία αλλαγή στις πολιτικές ασφαλείας και σε hardening εξυπηρετητών καθώς βασίζεται σε υφιστάμενες υλοποιήσεις

- Β) η διαχείριση, παρακολούθηση και επεξεργασία γίνεται από ενοποιημένο περιβάλλον
- Γ) δεν θέτει σε επισφάλεια το υφιστάμενο SLA καθώς δεν γίνεται καμία περαιτέρω παραμετροποίηση και δεν εγκαθίσταται τρίτο λογισμικό
- Δ) δεν απαιτούνται περαιτέρω υπολογιστικοί πόροι καθώς γίνεται χρήση της υφιστάμενης υποδομής και λογισμικού
- Ε) διασφαλίζεται η πλήρης συμβατότητα, τωρινή και μελλοντική, καθώς το λογισμικό είναι του ιδίου κατασκευαστή

ΑΡΘΡΟ 3. ΕΙΔΟΣ ΔΙΑΔΙΚΑΣΙΑΣ / ΝΟΜΙΚΟ ΠΛΑΙΣΙΟ ΔΙΕΝΕΡΓΕΙΑΣ ΤΟΥ ΔΙΑΓΩΝΙΣΜΟΥ

Η επιλογή του αναδόχου θα γίνει με ανοικτό διαγωνισμό σύμφωνα με τα προβλεπόμενα στην παρούσα διακήρυξη.

Ο Διαγωνισμός διέπεται από τις κάτωθι διατάξεις:

1. Το Ν. 3842/2010 (ΦΕΚ 58/Α') «Αποκατάσταση φορολογικής δικαιοσύνης, αντιμετώπιση της φοροδιαφυγής και άλλες διατάξεις».
2. Το Ν. 3614/2007 (ΦΕΚ 267/Α'/3.12.2007) «Διαχείριση, έλεγχος και εφαρμογή αναπτυξιακών παρεμβάσεων για την προγραμματική περίοδο 2007-2013, όπως τροποποιήθηκε με το Ν.3840/2010 (ΦΕΚ 53/Α/31.3.2010)».
3. Ο Ν. 3882/2010 (ΦΕΚ Α/166/2010) «Εθνική Υποδομή Γεωχωρικών Πληροφοριών-εναρμόνιση με την Οδηγία 2007/2?ΕΚ του Ευρωπαϊκού Κοινοβουλίου και του Συμβουλίου της 14/3/2007 και άλλες διατάξεις. Τροποποίηση του Ν. 1647/1986 «Οργανισμός Κτηματολογίου και Χαρτογραφίσεων Ελλάδος (ΟΚΧΕ) και άλλες σχετικές διατάξεις.»
4. Το Ν. 4013/2011 (ΦΕΚ 204/Α'/15.09.2011) «Σύσταση ενιαίας Ανεξάρτητης Αρχής Δημοσίων Συμβάσεων και Κεντρικού Ηλεκτρονικού Μητρώου Δημοσίων Συμβάσεων- Αντικατάσταση του έκτου κεφαλαίου του Ν. 3588/2007 (πτωχευτικός κώδικας)- Προπτωχευτική διαδικασία εξυγίανσης και άλλες διατάξεις», όπως ισχύει
5. Το Ν. 4038/2012 (ΦΕΚ 14/Α'/02.02.2012) «Επείγουσες ρυθμίσεις που αφορούν την εφαρμογή του μεσοπρόθεσμου πλαισίου δημοσιονομικής στρατηγικής 2012-2015».
6. Το Ν. 2472/97 (ΦΕΚ 50/Α'/97) περί προστασίας του ατόμου από την επεξεργασία δεδομένων προσωπικού χαρακτήρα, όπως τροποποιήθηκε και ισχύει.
7. Το Ν. 3845/2010 (ΦΕΚ 65 /Α'/ 6.5.2010): «Μέτρα για την εφαρμογή του μηχανισμού στήριξης της ελληνικής οικονομίας από τα κράτη-μέλη της Ζώνης του ευρώ και το Διεθνές Νομισματικό Ταμείο».

8. Το Ν. 3861/2010 (ΦΕΚ 112/Α'/13.7.2010) «Ενίσχυση της διαφάνειας με την υποχρεωτική ανάρτηση νόμων και πράξεων των κυβερνητικών, διοικητικών και αυτοδιοικητικών οργάνων στο διαδίκτυο «Πρόγραμμα Διαύγεια» και άλλες διατάξεις», άρθρο 2, παρ. 4, περ.16.
9. Το Ν. 3979/2011 (ΦΕΚ 138/Α'/16.06.2011) «Για την ηλεκτρονική διακυβέρνηση και λοιπές διατάξεις».
10. Την Πράξη Νομοθετικού Περιεχομένου (ΦΕΚ 237/Α/5.12.2012) «Επείγουσες διατάξεις θεμάτων αρμοδιότητας του Υπουργείου Ανάπτυξης, Ανταγωνιστικότητας, Υποδομών, Μεταφορών και Δικτύων»
- 11 Το Ν. 4156/2013 (ΦΕΚ Α' 122/31.05.2013) που εξειδικεύει θέματα αρμοδιότητας της Γενικής Γραμματείας Δημοσίων Επενδύσεων – ΕΣΠΑ, που αφορούν στις συγχρηματοδοτούμενες δημόσιες συμβάσεις
12. Την με αρ. Πρωτ. ΕΥΔ 52.050/ΨΣ4278-Α2/18.09.2013 1η τροποποίηση της οριζόντιας Πράξης «ΑΝΑΠΤΥΞΗ ΝΕΩΝ ΔΙΑΔΙΚΤΥΑΚΩΝ ΥΠΗΡΕΣΙΩΝ ΓΙΑ ΤΗ ΒΕΛΤΙΩΣΗ ΤΗΣ ΛΕΙΤΟΥΡΓΙΑΣ ΤΟΥ ΚΤΗΜΑΤΟΛΟΓΙΟΥ ΚΑΙ ΠΡΟΣΑΡΜΟΓΗ ΤΩΝ ΠΛΗΡΟΦΟΡΙΑΚΩΝ ΣΥΣΤΗΜΑΤΩΝ ΔΙΑΘΕΣΗΣ ΧΩΡΙΚΩΝ ΣΤΟΙΧΕΙΩΝ ΤΗΣ ΕΚΧΑ Α.Ε. ΣΤΙΣ ΕΠΙΤΑΓΕΣ ΤΗΣ ΟΔΗΓΙΑΣ INSPIRE» της Ειδικής Υπηρεσίας Διαχείρισης ΕΠ ΨΗΦΙΑΚΗ ΣΥΓΚΛΙΣΗ με κωδικό MIS 327506 στο Επιχειρησιακό Πρόγραμμα «Ψηφιακή Σύγκλιση».
13. Τις ΣΑΕ075/4 και ΣΑΕ075/9 με τις οποίες εντάχθηκε το Έργο «ΠΡΟΣΑΡΜΟΓΗ ΤΩΝ ΠΛΗΡΟΦΟΡΙΑΚΩΝ ΣΥΣΤΗΜΑΤΩΝ ΤΗΣ ΚΤΗΜΑΤΟΛΟΓΙΟ ΑΕ ΣΤΗΝ ΟΔΗΓΙΑ INSPIRE» στο ΠΔΕ 2011, με κωδικούς πράξης ΣΑΕ: 2011ΣΕ07540002 και ΣΑΕ 2011ΣΕ07590002, αντίστοιχα.
14. Την από 24/07/2014 έως 05/08/2014 ανάρτηση του σχεδίου διακήρυξης σε διαβούλευση στο διαδίκτυο.
15. Ο Κανονισμός για την ανάθεση προμηθειών και υπηρεσιών και για τη σύναψη και εκτέλεση των σχετικών συμβάσεων της εταιρίας «Κτηματολόγιο Α.Ε.» (Υ.Α. 18362, ΦΕΚ 662/Β'/17.5.2010), ήδη μετονομασθείσας σε «Εθνικό Κτηματολόγιο και Χαρτογράφηση Α.Ε.».
16. Το Ν. 4281/2014 (ΦΕΚ Α/160/8-8-2014) «Μέτρα στήριξης και ανάπτυξης της ελληνικής οικονομίας, οργανωτικά θέματα Υπουργείου Οικονομικών και άλλες διατάξεις», αρθ. 157 (εγγυήσεις) και αρθ. 134επ. (Εθνικό σύστημα ηλεκτρονικών δημοσίων συμβάσεων)
17. Το Ν. 4205/2013 (ΦΕΚ 242/Α/6-11-2013) «Ηλεκτρονική επιτήρηση υπόδικων ... και άλλες διατάξεις», (άρθ. 9, παρ.4β).
18. Την Υ.Α. Π1/2390/16-10-2013 (ΦΕΚ 2677/Β/21-10-2013) «Τεχνικές λεπτομέρειες και διαδικασίες λειτουργίας του Εθνικού Συστήματος Ηλεκτρονικών Δημοσίων Συμβάσεων (Ε.Σ.Η.ΔΗ.Σ.)»

19. Τις αναλήψεις υποχρέωσης της ΕΚΧΑ ΑΕ για τους κωδικούς Γενικής Λογιστικής 16.17 (λογισμικά προγράμματα) ποσού 136.000€ και 61.98 (σχετικές υπηρεσίες) ποσού 44.000€ (ΑΔΑ: 77ΣΣ46Ψ84Η-ΛΘΠ και ΨΛ6Κ46Ψ84Η-ZB7) .
20. Ο Ν. 2859/2000 για το Φ.Π.Α. (ΦΕΚ Α/248), όπως έχει τροποποιηθεί και ισχύει
21. Η με ΑΠ 1508380/ΠΡ 607/10.19/26.03.2015 σύμφωνη γνώμη της ΕΥΔ ΕΠ «Ψηφιακή Σύγκλιση» σχετικά με την παρούσα διακήρυξη.

ΑΡΘΡΟ 4. ΔΗΜΟΣΙΟΤΗΤΑ ΔΙΕΝΕΡΓΕΙΑΣ ΔΙΑΓΩΝΙΣΜΟΥ

Η Διακήρυξη του Διαγωνισμού στάλθηκε για δημοσίευση:

1. Στον ελληνικό τύπο στις 04 /05 /2015
2. Στο τεύχος Διακηρύξεων Δημοσίων Συμβάσεων της Εφημερίδας της Κυβέρνησης στις 04/05/2015
3. Καταχωρήθηκε στο Διαδίκτυο, στις διευθύνσεις:
 - <http://www.ktimatologio.gr>
 - <http://sites.diavgeia.gov.gr/ktimatologio>
 - <http://www.eprocurement.gov.gr>

ΑΡΘΡΟ 5. ΚΡΙΤΗΡΙΟ ΑΝΑΘΕΣΗΣ

Κριτήριο ανάθεσης είναι η χαμηλότερη τιμή.

ΑΡΘΡΟ 6. ΠΕΡΙΓΡΑΦΗ / ΑΝΤΙΚΕΙΜΕΝΟ ΣΥΜΒΑΣΗΣ

6.1 Είδος σύμβασης

Το είδος της σύμβασης είναι σύμβαση προμήθειας λογισμικού και υπηρεσιών σχετικών με αυτά.

6.2 Κατηγορίες προμήθειας

Ταξινόμηση κατά CPV:

- 48100000-9 Πακέτα λογισμικού για συγκεκριμένους κλάδους
- 72261000-2 Υπηρεσίες υποστήριξης λογισμικού
- 72267000-4 Υπηρεσίες συντήρησης και επισκευής λογισμικού
- 80533100-0 Υπηρεσίες εκπαίδευσης στον τομέα της πληροφορικής

6.3 Τίτλος του Διαγωνισμού και της Σύμβασης

Ο τίτλος του διαγωνισμού και της σύμβασης είναι: «**ΠΡΟΣΑΡΜΟΓΗ ΤΩΝ ΠΛΗΡΟΦΟΡΙΑΚΩΝ ΣΥΣΤΗΜΑΤΩΝ ΤΗΣ Ε.Κ.ΧΑ. Α.Ε. ΣΤΗΝ ΟΔΗΓΙΑ INSPIRE**»

6.4 Αντικείμενο της σύμβασης

6.4.1 Γενικά

Ζητείται η προμήθεια και εγκατάσταση αδειών λογισμικού ικανού: α) να μετασχηματίσει την υφιστάμενη πληροφορία σε μορφή συμβατή με τις επιταγές της οδηγίας Inspire και β) να παρέχει γεωχωρικά δεδομένα της Ε.Κ.ΧΑ. Α.Ε. μέσω της υφιστάμενης υποδομής με τρόπο συμβατό με την οδηγία inspire.

Οι υπηρεσίες και τα λογισμικά που ζητούνται περιγράφονται στο ΠΑΡΑΡΤΗΜΑ Β' – ΑΠΑΙΤΟΥΜΕΝΟ ΛΟΓΙΣΜΙΚΟ ΚΑΙ ΥΠΗΡΕΣΙΕΣ – ΕΙΔΗ ΚΑΙ ΠΟΣΟΤΗΤΕΣ. Οι εξυπηρετητές στους οποίους θα εγκατασταθούν τα ως άνω λογισμικά έχουν λειτουργικό σύστημα Windows server 2003 και ArcGIS 10.2

6.4.2 Παραδοτέα

Εκτός από τα είδη, τα οποία θα πρέπει να παραδοθούν σε φυσικά μέσα εγκατάστασης, τα παραδοτέα ανά υπηρεσία είναι τα κάτωθι:

A/A	Υπηρεσία	Παραδοτέο
A	Εγκατάσταση και παραμετροποίηση	Άδειες λογισμικών, μέσα εγκατάστασης, δημιουργία σχήματος βάσεως δεδομένων με βάση το ANNEX I της οδηγίας INSPIRE και τεχνική τεκμηρίωση ενεργειών εγκατάστασης και παραμετροποίησης
B	Μετάπτωση Δείγματος Γεωχωρικών Δεδομένων	Το δείγμα των γεωχωρικών δεδομένων και μεταδεδομένων με βάση το ANNEX I της οδηγίας INSPIRE
Γ	Υπηρεσίες εκπαίδευσης	Εκπαιδευτικό υλικό
Δ	Πιλοτική Λειτουργία	Αναφορές θεμάτων λειτουργίας των λογισμικών
Ε	Παραγωγική Λειτουργία	Αναφορές θεμάτων λειτουργίας των υπηρεσιών (web services) που έχουν υλοποιηθεί στα πλαίσια του έργου
ΣΤ	Υπηρεσίες Εγγύησης Καλής Λειτουργίας	Η Περίοδος Εγγύησης έχει έναρξη την οριστική παραλαβή του Έργου και χρονική διάρκεια δύο (2) έτη. Ο Ανάδοχος υποχρεούται να παρέχει νέες εκδόσεις και

		υπηρεσίες τεχνικής υποστήριξης καθ' όλη τη διάρκεια αυτή αδαπάνως για την Αναθέτουσα Αρχή.
--	--	--

Η έγκριση των παραδοτέων γίνεται σε διάστημα 10 εργάσιμων ημερών από την τελική υποβολή τους.

Τόσο τα ζητούμενα λογισμικά, όσο και οι υπηρεσίες περιγράφονται πιο συγκεκριμένα στο Παράρτημα Β' (Απαιτούμενο Λογισμικό και υπηρεσίες) και εξειδικεύονται τεχνικώς στο Παράρτημα Γ' (Τεχνική Προσφορά).

6.4.3 Περιγραφή υπάρχουσας κατάστασης στην Ε.Κ.ΧΑ. Α.Ε.

Η Ε.Κ.ΧΑ. Α.Ε. διαθέτει ήδη υπολογιστική υποδομή, τόσο για το λειτουργούν κτηματολόγιο όσο και για τις διαδικτυακές της υπηρεσίες. Η υποδομή για το ΣΠΕΚ (λειτουργούν κτηματολόγιο) αποκτήθηκε εν μέρει από ελληνικούς πόρους και εν μέρει από το Γ' ΚΠΣ. Η υποδομή για τις διαδικτυακές υπηρεσίες αποκτήθηκε εξ' ολοκλήρου από έργα του Γ' ΚΠΣ. Επομένως, εξαιρουμένων των προαναφερθέντων στις προμήθειες περιφερειακής και κεντρικής υποδομής, η Ε.Κ.ΧΑ. Α.Ε. διαθέτει ήδη πολύ σημαντική υπολογιστική υποδομή (υπολογιστική υποδομή, λογισμικά, δικτυακό εξοπλισμό, συστήματα αποθήκευσης), που χρησιμοποιούνται ήδη σε εφαρμογές. Οι σχεδιαζόμενες υπηρεσίες θα υλοποιηθούν με την χρήση των υποδομών αυτών και την αρωγή ειδικών είτε μέσω αυτεπιστασίας είτε κατόπιν διαγωνιστικής διαδικασίας.

Ακολουθεί μία σύντομη παρουσίαση των υφιστάμενων υποδομών (εξοπλισμού, λογισμικού, δικτύων και μία πιο αναλυτική παρουσίαση της αρχιτεκτονικής των εφαρμογών.

Η βασική σχεδιαστική επιλογή για τα συστήματα, από το 2002, είναι η ύπαρξη ομάδων μηχανών (clusters). Επιπλέον, η πλειοψηφία των συστημάτων διαθέτει τουλάχιστον διπλές υποδομές (π.χ. δύο κέντρα δεδομένων, δύο γεννήτριες, δύο ψύκτες, δύο κεντρικά switch, δύο application firewall, δύο κεντρικοί routers κλπ).

Πιο αναλυτικά:

- A) Το ΣΠΕΚ (Σύστημα Πληροφορικής Εθνικού Κτηματολογίου) διαθέτει active-active cluster τεσσάρων μηχανών IBM για την Βάση Δεδομένων με λειτουργικό AIX και Oracle 10g, πολλαπλούς εξυπηρετητές εφαρμογών με IIS 6.0 και Windows 2003 για τα περιγραφικά δεδομένα, και ArcGIS, IIS και Windows 2003 για τα χωρικά δεδομένα. Συνδέεται στο σύστημα αποθήκευσης δεδομένων υψηλών προδιαγραφών DMX3 (Symmetrix) της EMC. Ανάλογη υποδομή μειωμένης υπολογιστικής ισχύος αλλά ίσης

αποθηκευτικής δυνατότητας λειτουργεί στο εφεδρικό κέντρο δεδομένων. Για την διαδικασία development, testing, deployment λειτουργεί επίσης υποδομή μικρής υπολογιστικής ισχύος και αντίστοιχων τεχνολογιών.

Ενδεικτική αρχιτεκτονική του ΣΠΕΚ στο πρωτεύον κέντρο δεδομένων είναι η κάτωθι:

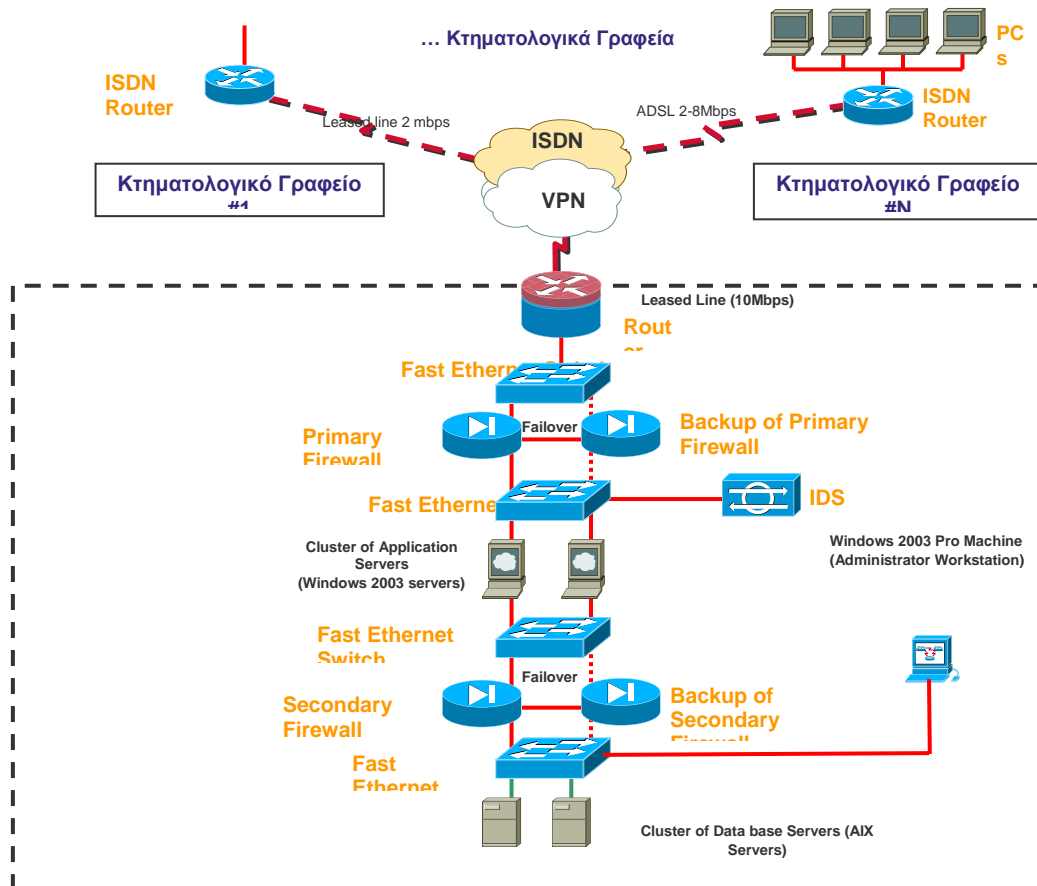

Β) Η διαδικτυακή υποδομή (web services) περιλαμβάνει ένα 4-node active-active database cluster καθώς και πληθώρα εξυπηρετητών.

Η υποδομή αυτή χαρακτηρίζεται από πολύ μεγάλη υπολογιστική ισχύ, λόγω της ύπαρξης χωρικών δεδομένων μεγάλου όγκου και πολύπλοκων GIS οντοτήτων. Ενδεικτικό σχήμα της υφιστάμενης αρχιτεκτονικής του πληροφοριακού συστήματος είναι το κάτωθι:

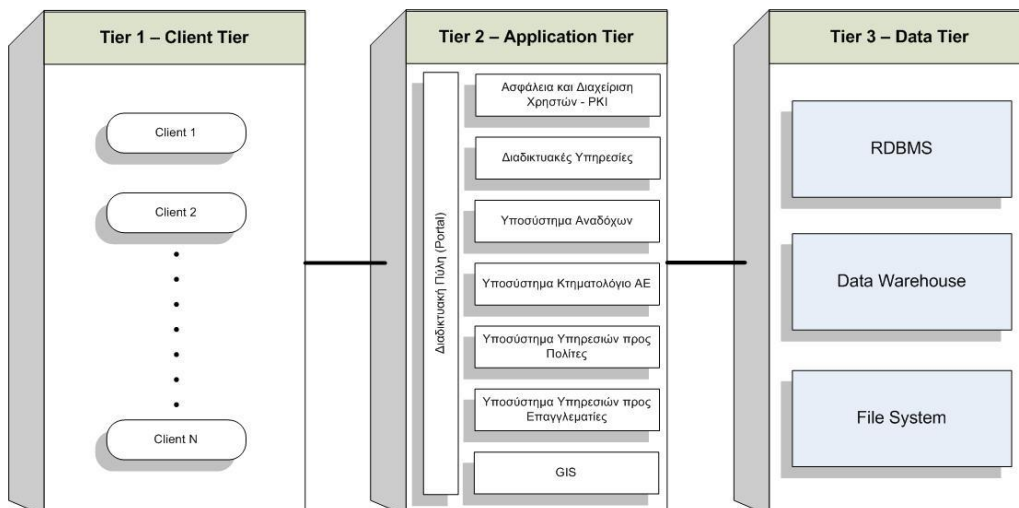

Σε επίπεδο λογικού σχεδιασμού, το σύστημα περιλαμβάνει τα κάτωθι:

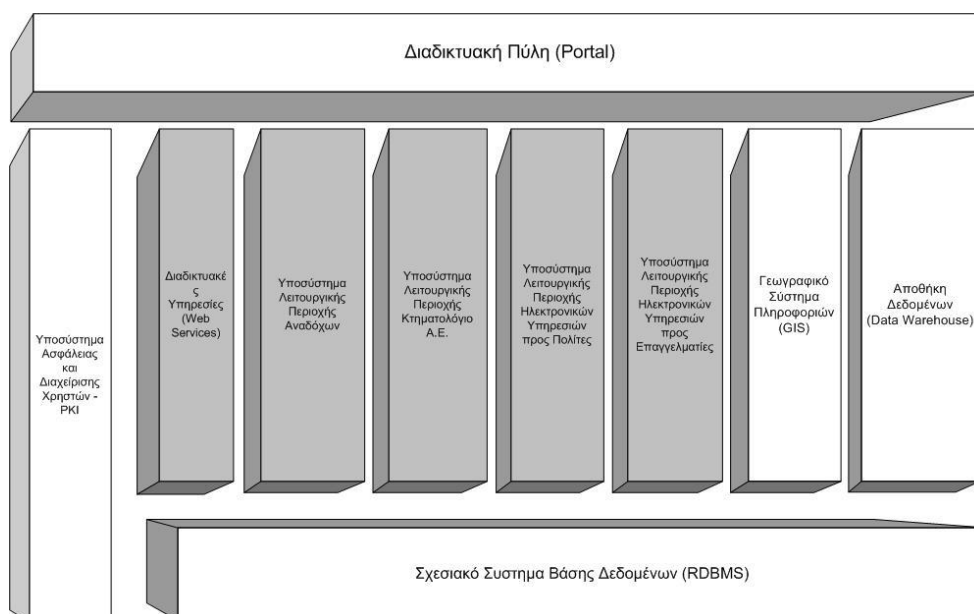

Τέλος, σε επίπεδο φυσικής αρχιτεκτονικής, υφίσταται η εξής κατάσταση:

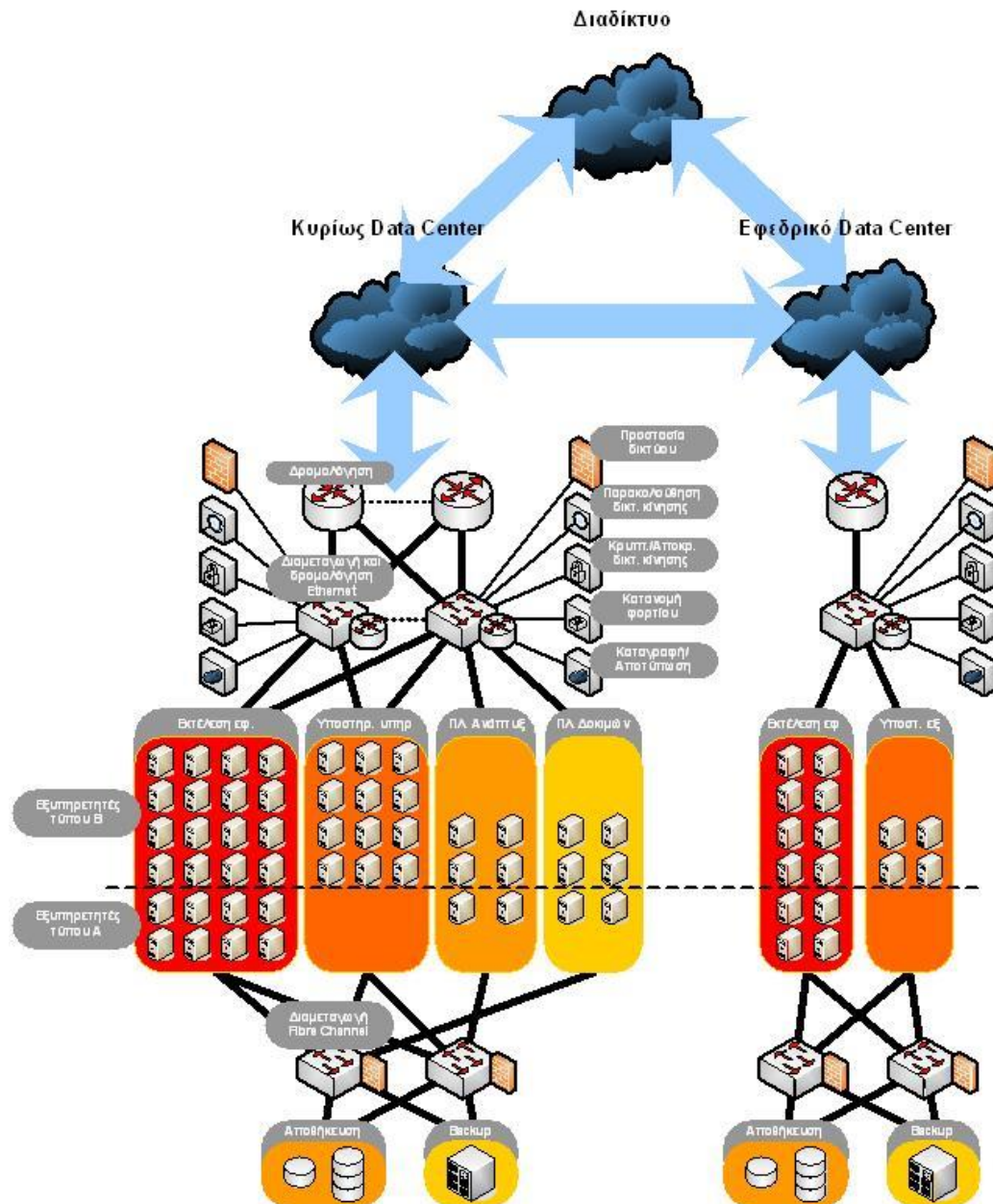

Οι παραπάνω εξυπηρετητές κυρίως είναι εξυπηρετητές Βάσεων Δεδομένων (Linux Intel) και εξυπηρετητές εφαρμογών (Windows Intel) με προδιαγραφές αυξημένης διαθεσιμότητας.

Λογισμικά εφαρμογών

Από πλευράς αρχιτεκτονικής εφαρμογών, η βασική σχεδιαστική φιλοσοφία είναι η σχεδίαση εφαρμογών πολλών επιπέδων (n-tier) και αντίστοιχα ομάδων μηχανών σε κάθε επίπεδο.

Τα λογισμικά που προμηθεύθηκε η ΕΚΧΑ Α.Ε. στα πλαίσια του Γ΄ ΚΠΣ και με βάση τα οποία αναπτύσσει τις διαδικτυακές και τοπικές εφαρμογές της είναι:

- Oracle Enterprise Edition
- .NET, C++, COM κλπ
- IIS
- ArcGIS for Server
- ArcGIS for Desktop

6.5 Η προμήθεια των ανωτέρω θα είναι σύμφωνη με:

- τη σύμβαση που θα υπογραφεί
- τα οριζόμενα στη παρούσα διακήρυξη και τα παραρτήματα της
- την προσφορά του Αναδόχου

6.6 Τόπος Παράδοσης

Ως τόπος παράδοσης των ηλεκτρονικών μέσων των υπό προμήθεια λογισμικών καθώς και των σχετικών υπηρεσιών ορίζονται τα κεντρικά γραφεία της εταιρίας στην Αθήνα (επί του παρόντος βρίσκονται επί της Λ. Μεσογείων 288) και το εφεδρικό κέντρο δεδομένων που λειτουργεί εντός της Αττικής. Στα ίδια σημεία θα πρέπει να εκτελεστούν και οι υπηρεσίες εγκατάστασης, παραμετροποίησης και υποστήριξης. Οι υπηρεσίες εκπαίδευσης θα μπορούν να παρασχεθούν κατά την κρίση της Ε.Κ.ΧΑ. Α.Ε. στην έδρα της εταιρείας ή στις εγκαταστάσεις του αναδόχου.

6.7 Χρονοδιάγραμμα υλοποίησης

Το χρονοδιάγραμμα επεξηγείται στη συνέχεια. Σε κάθε περίπτωση στο πλαίσιο του παρόντος έργου δεν θα πρέπει να υπάρξει διατάραξη της λειτουργίας της υφιστάμενης υποδομής χωρίς την πρότερη έγγραφη συναίνεση της Αναθέτουσας αρχής. Σημειώνεται, ότι καίτοι η προβλεπόμενη διάρκεια του έργου είναι έξι (6) μήνες, η εταιρεία διατηρεί το μονομερές δικαίωμα να τροποποιήσει κατάλληλα τη διάρκεια των επιμέρους φάσεων, ώστε το συνολικό έργο να έχει ολοκληρωθεί και παραληφθεί επιτυχώς ως τις 31/10/2015, δεδομένης της δέσμευσης ολοκλήρωσης εντός του ορίου αυτού για έργα στα πλαίσια της χρηματοδότησης του ΕΣΠΑ. Επίσης, ενδεχόμενη άρνηση του αναδόχου να συμμορφωθεί με την τροποποίηση αυτή σημαίνει και την δυνατότητα της εταιρείας να μην προχωρήσει με την υπογραφή της σχετικής σύμβασης.

ΦΑΣΗ 1: ΕΓΚΑΤΑΣΤΑΣΗ & ΠΑΡΑΜΕΤΡΟΠΟΙΗΣΗ (2 ΜΗΝΕΣ)

Η προμήθεια, εγκατάσταση και παραμετροποίηση των αδειών θα πρέπει να έχει ολοκληρωθεί το αργότερο δύο (2) μήνες από την υπογραφή της σύμβασης.

ΦΑΣΗ 2: ΜΕΤΑΠΤΩΣΗ ΔΕΙΓΜΑΤΟΣ ΓΕΩΧΩΡΙΚΩΝ ΔΕΔΟΜΕΝΩΝ (15 ΗΜΕΡΕΣ)

Στη φάση 2 θα πραγματοποιηθεί μετάπτωση δείγματος γεωχωρικών δεδομένων της Ε.Κ.ΧΑ. Α.Ε. στο σχήμα της βάσης δεδομένων με βάση την οδηγία INSPIRE. Το δείγμα δεδομένων θα εμπίπτει στο ANNEX I της οδηγίας INSPIRE. Το δείγμα των γεωχωρικών δεδομένων θα καλύπτει το σύνολο των προς διάθεση δεδομένων που έχει επιλέξει η Ε.Κ.ΧΑ. Α.Ε. να διαθέσει στο πλαίσιο του Inspire. Πρακτικά ο Ανάδοχος θα μετατρέψει ένα δείγμα για κάθε ξεχωριστή θεματική ενότητα.

ΦΑΣΗ 3: ΕΚΠΑΙΔΕΥΣΗ (5 ΗΜΕΡΕΣ)

Στον δεύτερο μήνα της φάσης 1 θα προσφερθούν υπηρεσίες εκπαίδευσης πέντε ημερών (5) ημερών σε συνεννόηση με την αναθέτουσα αρχή στους χώρους της αρχής ή / και του αναδόχου. Η ΕΚΧΑ Α.Ε. θα επιλέξει τόσο τον τόπο όσο και τον χρόνο της εκπαίδευσης.

ΦΑΣΗ 4: ΠΙΛΟΤΙΚΗ ΛΕΙΤΟΥΡΓΙΑ (1 ΜΗΝΑΣ)

θα διεξαχθεί η πιλοτική λειτουργία του συστήματος και έλεγχος λειτουργίας συστήματος με το δείγμα των γεωχωρικών δεδομένων. Κατά τη φάση 4 ο ανάδοχος θα παρέχει υπηρεσίες υποστήριξης αποσφαλμάτωσης τυχόν προβλημάτων που θα παρουσιαστούν.

ΦΑΣΗ 5: ΠΑΡΑΓΩΓΙΚΗ ΛΕΙΤΟΥΡΓΙΑ (2 ΜΗΝΕΣ)

Μετά τη φάση της πιλοτικής λειτουργίας το σύστημα θα παραδοθεί για παραγωγική λειτουργία, κατά τη διάρκεια της οποίας η Ε.Κ.ΧΑ. Α.Ε. θα ολοκληρώσει τη μετάπτωση των γεωχωρικών δεδομένων. Κατά τη φάση 5 ο ανάδοχος θα παρέχει υπηρεσίες τεχνικής υποστήριξης.

ΦΑΣΗ 6: ΥΠΗΡΕΣΙΕΣ ΕΓΓΥΗΣΗΣ ΚΑΛΗΣ ΛΕΙΤΟΥΡΓΙΑΣ (2 ΕΤΗ)

Η Περίοδος Εγγύησης έχει έναρξη την οριστική παραλαβή του Έργου και χρονική διάρκεια δύο (2) έτη. Ο Ανάδοχος υποχρεούται να παρέχει νέες εκδόσεις και υπηρεσίες τεχνικής υποστήριξης καθ' όλη τη διάρκεια αυτή αδαπάνως για την Αναθέτουσα Αρχή.

Συνοπτικά, το χρονοδιάγραμμα του έργου είναι το κάτωθι:

ΦΑΣΗ	ΠΕΡΙΓΡΑΦΗ	Διάρκεια (σε μήνες από την έναρξη)
------	-----------	------------------------------------

Φάση 1	Εγκατάσταση & Παραμετροποίηση	1	2								
Φάση 2	Εκπαίδευση		2								
Φάση 3	Μετάπτωση δείγματος γεωχωρικών δεδομένων .			3							
Φάση 4	Πιλοτική λειτουργία				4						
Φάση 5	Παραγωγική λειτουργία					5	6				
Φάση 6	Υπηρεσίες Εγγύησης Καλής Λειτουργίας							Δυο (2) έτη			

6.8 Συνολική Προσφορά

Οι προσφέροντες μπορούν να υποβάλλουν προσφορά μόνο για το σύνολο της προμήθειας. Δεν επιτρέπεται, επί ποινή αποκλεισμού, να υποβληθούν προσφορές για τμήμα (μέρος) της.

6.9 Εναλλακτικές Προσφορές

Δεν επιτρέπεται, επί ποινή αποκλεισμού, η υποβολή εναλλακτικών προσφορών για τη ζητούμενη προμήθεια.

ΑΡΘΡΟ 7. ΠΡΟΫΠΟΛΟΓΙΣΜΟΣ ΤΗΣ ΣΥΜΒΑΣΗΣ

Ο προϋπολογισμός του διαγωνισμού είναι εκατόν ογδόντα χιλιάδες ευρώ (180.000€), πλέον ΦΠΑ. Το ανωτέρω ποσό αποτελεί το άνω όριο πέραν του οποίου οι οικονομικές προσφορές δεν γίνονται δεκτές. Το συμβατικό τίμημα προκύπτει από την προσφορά του Αναδόχου.

Η σύμβαση χρηματοδοτείται σύμφωνα με τις ΣΑΕ075/4 και ΣΑΕ075/9, με τις οποίες εντάχθηκε το Έργο «ΠΡΟΣΑΡΜΟΓΗ ΤΩΝ ΠΛΗΡΟΦΟΡΙΑΚΩΝ ΣΥΣΤΗΜΑΤΩΝ ΤΗΣ ΚΤΗΜΑΤΟΛΟΓΙΟ ΑΕ ΣΤΗΝ ΟΔΗΓΙΑ INSPIRE» στο ΠΔΕ 2011, με κωδικούς πράξης ΣΑΕ: 2011ΣΕ07540002 και ΣΑΕ 2011ΣΕ07590002, αντίστοιχα.

Ο τρόπος πληρωμής του Αναδόχου αναφέρεται στο παρόν τεύχος και στο σχέδιο σύμβασης.

ΑΡΘΡΟ 8. ΔΙΑΡΚΕΙΑ ΤΗΣ ΣΥΜΒΑΣΗΣ

Η σύμβαση έχει ημερομηνία έναρξης την ημερομηνία υπογραφής και διάρκεια έξι (6) μηνών. Σημειώνεται επιπλέον, ότι η εταιρεία διατηρεί το μονομερές δικαίωμα να τροποποιήσει κατάλληλα τη διάρκεια των επιμέρους φάσεων, ώστε το συνολικό έργο να έχει ολοκληρωθεί και παραληφθεί επιτυχώς ως τις 31/10/2015, δεδομένης της δέσμευσης ολοκλήρωσης εντός του ορίου αυτού για έργα στα πλαίσια της χρηματοδότησης του ΕΣΠΑ. Επίσης, ενδεχόμενη άρνηση

του αναδόχου να συμμορφωθεί με την τροποποίηση αυτή σημαίνει και την δυνατότητα της εταιρείας να μην προχωρήσει με την υπογραφή της σχετικής σύμβασης.

ΑΡΘΡΟ 9. ΤΕΚΜΗΡΙΟ ΑΠΟ ΤΗ ΣΥΜΜΕΤΟΧΗ ΣΤΗ ΔΙΑΔΙΚΑΣΙΑ

Η συμμετοχή στη διαδικασία διαγωνισμού συνιστά τεκμήριο ότι ο προσφέρων και κάθε τυχόν μέλος αυτού έχει λάβει πλήρη γνώση και αποδέχεται ανεπιφύλακτα:

A) την παρούσα διακήρυξη και τα τεύχη που τη συνοδεύουν

B) τη νομοθεσία του άρθρου 3 της διακήρυξης,

Σε περίπτωση αμφιβολίας, οι όροι της παρούσας ερμηνεύονται με τρόπο ώστε να μην προκύπτει αντίθεσή τους με κανόνες δικαίου.

ΑΡΘΡΟ 10. ΔΙΚΑΙΟΥΜΕΝΟΙ ΣΥΜΜΕΤΟΧΗΣ

Στο διαγωνισμό γίνονται δεκτά φυσικά ή νομικά πρόσωπα, αυτοτελώς ή σε ένωση ή και κοινοπραξία, εφόσον τα ίδια ή κάθε ένα από τα μέλη τους (επί ενώσεων ή κοινοπραξιών):

- δραστηριοποιούνται στην παροχή των ζητούμενων υπηρεσιών, σύμφωνα με τη νομοθεσία του Κράτους Μέλους της Ευρωπαϊκής Ένωσης (Ε.Ε.) ή του Ευρωπαϊκού Οικονομικού Χώρου (Ε.Ο.Χ.), όπου είναι εγκατεστημένα, καθώς και φυσικά ή νομικά πρόσωπα τρίτων χωρών, που θεμελιώνουν το σχετικό δικαίωμα στη Διεθνή Συμφωνία περί Δημοσίων Συμβάσεων, η οποία έχει συναφθεί στα πλαίσια του Παγκόσμιου Οργανισμού Εμπορίου (Π.Ο.Ε.), και κυρώθηκε από την Ελλάδα με το Ν. 2513/97 (ΦΕΚ 139/Α/27-6-1997) ή τρίτων χωρών που έχουν συνάψει συμφωνίες σύνδεσης με την Ε.Ε. ή νομικά πρόσωπα που έχουν συσταθεί με τη νομοθεσία κράτους – μέλους της Ε.Ε., ή του Ε.Ο.Χ. ή κράτους μέλους που έχει υπογράψει που έχει υπογράψει τη Σ.Δ.Σ. (GPA) του Π.Ο.Ε. και έχουν τη κεντρική τους διοίκηση ή την κύρια εγκατάστασή τους ή την έδρα τους στο εσωτερικό της Ε.Ε. ή του Ε.Ο.Χ. ή σε κράτος μέλος που έχει υπογράψει τη Σ.Δ.Σ. (GPA) του Π.Ο.Ε. ή, τέλος, σε τρίτες χώρες που έχουν συνάψει συμφωνίες σύνδεσης με την Ε.Ε.. Τα φυσικά πρόσωπα πρέπει να είναι υπήκοοι των κρατών αυτών και είναι εγκατεστημένα στο εσωτερικό τους. Ως νομικά πρόσωπα νοούνται οι εταιρείες του αστικού ή του εμπορικού δικαίου και άλλα νομικά πρόσωπα, που έχουν συσταθεί κατά τη νομοθεσία των κρατών της παραγράφου αυτής και έχουν την καταστατική τους έδρα στο εσωτερικό τους.

Ειδικότερα οι διαγωνιζόμενοι:

(α) εφόσον η έδρα τους είναι εντός της Ελληνικής επικράτειας, οφείλουν να είναι εγγεγραμμένοι στο οικείο Εμπορικό ή Βιομηχανικό ή Τεχνικό Επιμελητήριο.

(β) εφόσον η έδρα τους είναι εκτός Ελλάδος, οφείλουν να αποδείξουν την εγγραφή τους σε επαγγελματικό ή εμπορικό μητρώο του κράτους εγκατάστασής τους ή να προσκομίσουν ανάλογη ένορκη βεβαίωση ή πιστοποιητικό αρμόδιας αρχής. Αν κατά το δίκαιο της χώρας εγκατάστασής τους είναι υποχρεωτική ειδική έγκριση ή ιδιότητα μέλους συγκεκριμένου οργανισμού για να εκτελέσουν το συμβατικό αντικείμενο του παρόντος διαγωνισμού, οφείλουν να αποδείξουν ότι πληρούν τις εν λόγω προϋποθέσεις.

Το δικαίωμα συμμετοχής αποδεικνύεται με τα σχετικά δικαιολογητικά συμμετοχής του άρθρου 15 του παρόντος τεύχους.

10.1 Κάθε φυσικό ή νομικό πρόσωπο δικαιούται να συμμετέχει σε ένα και μόνο σχήμα, είτε μεμονωμένα είτε ως μέλος ένωσης είτε ως κοινοπραξίας. Σε αντίθετη περίπτωση θα αποκλείονται από τη διαδικασία τόσο τα ίδια τα φυσικά ή νομικά πρόσωπα όσο και τα προσφέροντα σχήματα στα οποία συμμετέχουν.

10.2 Στο φάκελο της προσφοράς υποβάλλεται, επίσης, ηλεκτρονική αίτηση συμμετοχής στον διαγωνισμό, υπογεγραμμένη ψηφιακά από τον προσφέροντα και η οποία πρέπει να αναφέρει:

- Τον τίτλο του διαγωνισμού για τον οποίο υποβάλλει προσφορά.
- Τα στοιχεία του προσφέροντος ή σε περίπτωση από κοινού συμμετοχής (ένωσης) τα στοιχεία όλων των συμμετεχόντων σε αυτές, με τις διευθύνσεις τους, τηλέφωνα, φαξ, e mail κ.λ.π.
- Τον νόμιμο εκπρόσωπό αυτών, με πλήρη στοιχεία (ονοματεπώνυμο, διεύθυνση, αριθμό τηλεφώνου, φαξ, e mail κτλ.
- Την αίτηση του για συμμετοχή στον διαγωνισμό και την αποδοχή των όρων του διαγωνισμού

10.3 Για την συμμετοχή στο διαγωνισμό οι ενδιαφερόμενοι οικονομικοί φορείς απαιτείται να διαθέτουν ψηφιακή υπογραφή, χορηγούμενη από πιστοποιημένη αρχή παροχής ψηφιακής υπογραφής και να εγγραφούν στο ηλεκτρονικό σύστημα (Ε.Σ.Η.ΔΗ.Σ. - Διαδικτυακή πύλη www.promitheus.gov.gr) ακολουθώντας την κατωτέρω διαδικασία εγγραφής:

10.3.1 Οι οικονομικοί φορείς, αιτούνται, μέσω της ιστοσελίδας συστήματος και από τον σύνδεσμο «Εγγραφείτε ως οικονομικός φορέας», την εγγραφή τους σε αυτό (παρέχοντας τις απαραίτητες πληροφορίες και αποδεχόμενοι τους όρους χρήσης του) ταυτοποιούμενοι ως εξής:

- Όσοι από τους ανωτέρω διαθέτουν ελληνικό Αριθμό Φορολογικού Μητρώου (ΑΦΜ) ταυτοποιούνται με χρήση των διαπιστευτηρίων (όνομα χρήστη και κωδικό πρόσβασης) που αυτοί κατέχουν από το σύστημα TAXISNet της Γενικής Γραμματείας Πληροφοριακών Συστημάτων. Εφόσον γίνει η ταυτοποίηση, εγκρίνεται η εγγραφή του χρήστη από το Τμήμα Προγραμματισμού και Στοιχείων της Διεύθυνσης Πολιτικής Προμηθειών της Γενικής Διεύθυνσης Κρατικών Προμηθειών.
- Οι οικονομικοί φορείς – χρήστες των κρατών μελών της Ευρωπαϊκής Ένωσης οι οποίοι δεν διαθέτουν ελληνικό Αριθμό Φορολογικού Μητρώου (ΑΦΜ) αιτούνται την εγγραφή τους συμπληρώνοντας τον αριθμό ταυτότητας ΦΠΑ (VAT Identification Number) και ταυτοποιούνται με χρήση των διαπιστευτηρίων που κατέχουν από το αντίστοιχο σύστημα. Εφόσον γίνει η ταυτοποίηση, εγκρίνεται η εγγραφή του χρήστη από το Τμήμα Προγραμματισμού και Στοιχείων της Διεύθυνσης Πολιτικής Προμηθειών της Γενικής Διεύθυνσης Κρατικών Προμηθειών.
- Οι οικονομικοί φορείς – χρήστες τρίτων χωρών αιτούνται την εγγραφή τους και ταυτοποιούνται από τη ΓΓΕ αποστέλλοντας:
 - είτε υπεύθυνη δήλωση ψηφιακά υπογεγραμμένη με επίσημη μετάφραση στην ελληνική.
 - είτε ένορκη βεβαίωση ή πιστοποιητικό σε μορφή αρχείου .pdf με επίσημη μετάφραση στην ελληνική, όπως αυτά προσδιορίζονται στο Παράρτημα ΙΧ Α για τις δημόσιες συμβάσεις έργων, στο Παράρτημα ΙΧ Β για τις δημόσιες συμβάσεις προμηθειών και στο Παράρτημα ΙΧ Γ για τις δημόσιες συμβάσεις υπηρεσιών του π.δ. 60/2007, και σύμφωνα με τους προβλεπόμενους όρους στο κράτος μέλος εγκατάστασης του οικονομικού φορέα, στα οποία να δηλώνεται / αποδεικνύεται η εγγραφή του σε επαγγελματικό ή εμπορικό μητρώο, προσκομιζόμενα εντός τριών (3) εργασίμων ημερών και σε έντυπη μορφή (πρωτότυπο ή ακριβές αντίγραφο) στην αρμόδια υπηρεσία.

Το αίτημα εγγραφής υποβάλλεται από όλους τους υποψήφιους χρήστες ηλεκτρονικά μέσω του Συστήματος.

10.3.2 Ο υποψήφιος χρήστης ενημερώνεται από το Σύστημα ή μέσω ηλεκτρονικού ταχυδρομείου σχετικά με την εξέλιξη του αιτήματος εγγραφής του. Εφόσον το αίτημα εγγραφής

εγκριθεί, ο υποψήφιος χρήστης λαμβάνει σύνδεσμο ενεργοποίησης λογαριασμού ως πιστοποιημένος χρήστης και προβαίνει στην ενεργοποίηση του λογαριασμού του.

10.4 Προσωπική κατάσταση υποψηφίων

Κάθε υποψήφιος αποκλείεται από τη διαδικασία του παρόντος διαγωνισμού, εφόσον συντρέχει στο πρόσωπό του (αν πρόκειται για μεμονωμένο φυσικό ή νομικό πρόσωπο) ή σε ένα από τα μέλη του (αν πρόκειται για ένωση) ένας από τους παρακάτω λόγους:

α) Υπάρχει αμετάκλητη καταδικαστική απόφαση εις βάρος των προσφερόντων, για έναν ή περισσότερους λόγους που απαριθμούνται κατωτέρω:

- συμμετοχή σε εγκληματική οργάνωση, όπως αυτή ορίζεται στο άρθρο 2, παράγραφος 1 της κοινής δράσης της 98/773/ΔΕΥ του Συμβουλίου (ΕΕ L 351 της 29-1-1998),
- δωροδοκία, όπως αυτή ορίζεται αντίστοιχα στο άρθρο 3 της πράξης του Συμβουλίου της 26^{ης} Μαΐου 1997 (ΕΕ C 195 της 25-6-1997) και στο άρθρο 3 παράγραφος 1 της κοινής δράσης της 98/742/ΚΕΠΠΑ του Συμβουλίου (ΕΕ L 358 της 31-12-1998),
- απάτη, κατά την έννοια του άρθρου 1 της σύμβασης σχετικά με την προστασία των οικονομικών συμφερόντων των Ευρωπαϊκών Κοινοτήτων (ΕΕ C 316 της 27-11-1995),
- νομιμοποίηση εσόδων από παράνομες δραστηριότητες, όπως ορίζεται στο άρθρο 1 της Οδηγίας 91/308/ΕΟΚ του Συμβουλίου, της 10^{ης} Ιουνίου 1991, για την πρόληψη χρησιμοποίησης του χρηματοπιστωτικού συστήματος για τη νομιμοποίηση από παράνομες δραστηριότητες (ΕΕ L 166 της 28-6-1991) που τροποποιήθηκε από την Οδηγία 2001/97/ΕΚ του Ευρωπαϊκού Κοινοβουλίου και του Συμβουλίου (ΕΕ L 344 της 28-1-2001) και ενσωματώθηκε με το Ν. 2331/1995 (Α 173) και τροποποιήθηκε με το Ν. 3424/2005 (Α 305)

β) τελεί υπό πτώχευση, εκκαθάριση, παύση εργασιών, αναγκαστική διαχείριση, πτωχευτικό συμβιβασμό, προπτωχευτική διαδικασία εξυγίανσης, αναστολή εργασιών ή σε οποιαδήποτε ανάλογη κατάσταση που προκύπτει από παρόμοια διαδικασία, προβλεπόμενη από τις διατάξεις της χώρας εγκατάστασής τους,

Αποκλεισμός επέρχεται και στην περίπτωση που πτωχεύσει ομόρρυθμος εταίρος ομόρρυθμης ή ετερόρρυθμης εταιρίας.

γ) έχει κινηθεί εναντίον του διαδικασίας κήρυξης σε πτώχευση, εκκαθάριση, αναγκαστική, διαχείρισης, πτωχευτικού συμβιβασμού, προπτωχευτικής διαδικασίας εξυγίανσης ή οποιαδήποτε άλλη παρόμοια διαδικασία, προβλεπόμενη από τις διατάξεις της χώρας εγκατάστασής τους ,

Αποκλεισμός επέρχεται και στην περίπτωση που κινήθηκε διαδικασία πτώχευσης για ομόρρυθμο εταίρο ομόρρυθμής ή ετερόρρυθμης εταιρίας.

δ) καταδικάστηκε βάσει δικαστικής απόφασης, που έχει ισχύ δεδικασμένου, σύμφωνα με τις διατάξεις της χώρας όπου εκδόθηκε η απόφαση και η οποία διαπιστώνει αδίκημα που αφορά στην επαγγελματική διαγωγή τους,

ε) έχουν διαπράξει σοβαρό επαγγελματικό παράπτωμα συναφές με το αντικείμενο του διαγωνισμού ή σε σχέση με την επαγγελματική του ιδιότητα, που αποδεδειγμένως διαπιστώθηκε με οποιοδήποτε μέσο διαθέτει η αναθέτουσα αρχή,

στ) δεν έχει εκπληρώσει τις υποχρεώσεις τους όσον αφορά την καταβολή των εισφορών κοινωνικής ασφάλισης (κύριας και επικουρικής) σύμφωνα με τις διατάξεις τόσο της χώρας εγκατάστασής του όσο και του ελληνικού δικαίου.

ζ) δεν έχει εκπληρώσει τις υποχρεώσεις τους τις σχετικές με την πληρωμή των φόρων και τελών σύμφωνα με τις διατάξεις τόσο της χώρας εγκατάστασής του όσο και του ελληνικού δικαίου.

η) είναι ένοχος υποβολής ψευδούς δηλώσεως κατά την παροχή των πληροφοριών που απαιτούνται ή όταν δεν έχουν παράσχει τις πληροφορίες αυτές.

θ) έχει καταδικαστεί με αμετάκλητη απόφαση για κάποιο από τα αδικήματα της υπεξαίρεσης, της απάτης, της εκβίασης, της πλαστογραφίας, της ψευδορκίας, της δωροδοκίας και της δόλιας χρεωκοπίας

Επισημαίνεται ότι για τις ανωτέρω περιπτώσεις υπό α) έως θ) ο αποκλεισμός του υποψηφίου επέρχεται εφόσον αυτές συντρέχουν είτε κατά το χρόνο υποβολή της προσφοράς είτε κατά το χρόνο κοινοποίησης της έγγραφης ειδοποίησης της απόφασης κατακύρωσης.

10.5 Έγγραφα νομιμοποίησης προσφερόντων- νομικών προσώπων

Καταστατικό ή κάθε άλλο έγγραφο σύστασης νομικού προσώπου, τυχόν τροποποιήσεις και τα σχετικά ΦΕΚ δημοσίευσης και έγγραφο, από το οποίο να προκύπτει η νόμιμη εκπροσώπηση αυτού καθώς και πιστοποιητικά αρμόδιας δικαστικής ή διοικητικής αρχής περί τροποποιήσεων

του καταστατικού και περί μη λύσης της εταιρείας.

10.6 Σε περίπτωση ένωσης θα πρέπει όλα τα μέλη τους να καλύπτουν τις ανωτέρω προϋποθέσεις συμμετοχής.

ΑΡΘΡΟ 11. ΕΓΓΥΗΤΙΚΗ ΕΠΙΣΤΟΛΗ ΣΥΜΜΕΤΟΧΗΣ

Οι ενδιαφερόμενοι, προκειμένου να συμμετέχουν στο Διαγωνισμό, πρέπει να υποβάλλουν, μαζί με την προσφορά τους, **εγγυητική επιστολή συμμετοχής** στο διαγωνισμό, ύψους 2% επί της προεκτιμώμενης αξίας της σύμβασης, εκτός ΦΠΑ, ήτοι τρεις χιλιάδες εξακόσια (3.600) Ευρώ, η οποία πρέπει:

- Να φέρει τη μορφή του υποδείγματος της εγγυητικής συμμετοχής που περιλαμβάνεται στο Παράρτημα Ε' του παρόντος τεύχους.
- Να εκδίδεται από αναγνωρισμένο τραπεζικό ή πιστωτικό ίδρυμα ή άλλο νομικό πρόσωπο που λειτουργεί νόμιμα στην Ελλάδα ή σε άλλο κράτος μέλος της Ε.Ε (ή του ΕΟΧ ή του ΠΟΕ) και έχει το δικαίωμα έκδοσης εγγυητικών επιστολών Να φέρει ημερομηνία έκδοσης και τον εκδότη.
- Να έχει τον τίτλο του διαγωνισμού και της σύμβασης για τα οποία δίδεται η εγγύηση, να εκδοθεί προς την Ε.Κ.ΧΑ. Α.Ε. υπέρ του προσφέροντος και σε περίπτωση ένωσης να εκδοθεί στο όνομα όλων των μελών αυτής και όχι υπέρ μεμονωμένων μελών ξεχωριστά και καλύπτει την αλληλέγγυα και [εις ολόκληρον](#) ευθύνη τους.
- Να είναι γραμμένη στην ελληνική γλώσσα και σε περίπτωση έκδοσης από ξένη Τράπεζα να συνοδεύεται από επίσημη μετάφρασή της στην ελληνική γλώσσα από το Υπουργείο Εξωτερικών ή από δικηγόρο.
- Η εγγύηση συμμετοχής πρέπει να ισχύει τουλάχιστον για τριάντα (30) ημέρες μετά τη λήξη του χρόνου ισχύος της προσφοράς που καθορίζουν τα έγγραφα της σύμβασης. Σε περίπτωση που η διάρκεια ισχύος της προσφοράς λήγει, η αναθέτουσα αρχή μπορεί, πριν τη λήξη της, να ζητά από τον προσφέροντα να παρατείνει, εντός ευλόγου χρονικού διαστήματος, τη διάρκεια ισχύος της προσφοράς και της εγγύησης συμμετοχής.
- Η εγγυητική επιστολή συμμετοχής επιστρέφεται στον Ανάδοχο που θα επιλεγεί μετά την υπογραφή του ιδιωτικού συμφωνητικού και σε τέσσερεις (4) ημέρες και εφόσον έχει κατατεθεί η Εγγυητική Επιστολή Καλής Εκτέλεσης.

- Η Εγγυητική Επιστολή Συμμετοχής του Διαγωνιζομένου, που θα ανακηρυχθεί Ανάδοχος, καταπίπτει υπέρ της Ε.Κ.ΧΑ. Α.Ε. σε όλες τις προβλεπόμενες από το αρθ. 157 περ. α) του Ν. 4281/2014.
- Η επιστροφή των εγγυητικών επιστολών συμμετοχής στους λοιπούς διαγωνιζόμενους γίνεται εντός τεσσάρων (4) ημερών από την κοινοποίηση σε αυτούς είτε της οριστικής απόφασης περί απόρριψης της προσφοράς τους από τα επόμενα στάδια της διαδικασίας ανάθεσης είτε της οριστικής απόφασης κατακύρωσης της σύμβασης. Οι εγγυητικές επιστολές θα επιστραφούν άμεσα σ' όλους τους διαγωνιζόμενους σε περίπτωση ακύρωσης της διαδικασίας και υπό την προϋπόθεση ότι δεν θα ασκηθούν προσφυγές ή αιτήσεις ασφαλιστικών μέτρων κατά της σχετικής απόφασης.

ΑΡΘΡΟ 12. ΤΡΟΠΟΣ ΛΗΨΗΣ ΤΕΥΧΩΝ ΔΙΑΓΩΝΙΣΜΟΥ ΚΑΙ ΣΥΜΠΛΗΡΩΜΑΤΙΚΩΝ ΕΓΓΡΑΦΩΝ-ΠΑΡΟΧΗ ΔΙΕΥΚΡΙΝΙΣΕΩΝ ΕΠΙ ΤΗΣ ΔΙΑΚΗΡΥΞΗΣ

12.1 Τα Τεύχη του Διαγωνισμού (ΤτΔ) είναι η παρούσα Διακήρυξη, στην οποία περιλαμβάνονται και:

- Το Παράρτημα Α' : Πίνακας Τεχνικής Ικανότητας
- Το Παράρτημα Β' : Απαιτούμενο λογισμικό και υπηρεσίες – Είδη και ποσότητες
- Το Παράρτημα Γ' Πίνακας Τεχνικής Προσφοράς Υποψηφίου
- Το Παράρτημα Δ' : Ανάλυση Οικονομικής Προσφοράς
- Το Παράρτημα Ε' : Υποδείγματα εγγυητικών επιστολών
- Το Παράρτημα ΣΤ' : Υπόδειγμα Βιογραφικού Σημειώματος
- Το Παράρτημα Ζ' : Σχέδιο σύμβασης παροχής προμηθειών / υπηρεσιών

Τα ανωτέρω διατίθενται σε ηλεκτρονική μορφή μέσω της διαδικτυακής πύλης www.promitheus.gov.gr του ΕΣΗΔΗΣ

12.2 Προς διευκόλυνση των ενδιαφερομένων, εκτός από την πλατφόρμα της διαδικτυακής πύλης του Ε.Σ.Η.ΔΗ.Σ., το πλήρες κείμενο της διακήρυξης διατίθεται μέσω του Διαδικτύου στη διεύθυνση (www.ktimatologio.gr) και σε ηλεκτρονική μορφή.

Οι παραλήπτες των τευχών του διαγωνισμού υποβάλλουν μέσω του συστήματος, σχετικό έντυπο παραλαβής του υλικού του διαγωνισμού, το οποίο βρίσκεται αναρτημένο στο σύστημα μαζί με το υλικό του διαγωνισμού. Στο έντυπο αναγράφονται τα πλήρη στοιχεία (ονοματεπώνυμο φ.π. ή

ν.π, τηλέφωνο, φαξ, email). Για τυχόν ελλείψεις στη συμπλήρωση του πιο πάνω εντύπου την ευθύνη φέρει ο ενδιαφερόμενος.

Επισημαίνεται, ότι η υποβολή των προσφορών καθώς και οποιαδήποτε υποβολή και λήψη διευκρινίσεων ή συμπληρωματικών πληροφοριών σχετικά με τα τεύχη του διαγωνισμού, γίνεται αποκλειστικά μέσω της πλατφόρμας της διαδικτυακής πύλης του Ε.Σ.Η.ΔΗ.Σ..

12.3 Οι προσφέροντες μπορούν να ζητήσουν ηλεκτρονικά, μέσω του Ε.Σ.Η.ΔΗ.Σ., συμπληρωματικές πληροφορίες ή διευκρινίσεις για το περιεχόμενο της παρούσας διακήρυξης μέχρι και πέντε (5) εργάσιμες ημέρες πριν από την καταληκτική ημερομηνία υποβολής των προσφορών. Οι απαντήσεις θα αναρτηθούν ηλεκτρονικά, μέσω του Ε.Σ.Η.ΔΗ.Σ., το αργότερο τρεις (3) ημέρες πριν από την ημερομηνία που έχει οριστεί για την υποβολή των Προσφορών, δηλ. έως την 20/05/2015. Τα σχετικά αιτήματα υποβάλλονται ηλεκτρονικά στο δικτυακό τόπο του διαγωνισμού μέσω της Διαδικτυακής πύλης www.promitheus.gov.gr, του Ε.Σ.Η.ΔΗ.Σ. Αιτήματα παροχής συμπληρωματικών πληροφοριών – διευκρινίσεων υποβάλλονται από εγγεγραμμένους στο σύστημα οικονομικούς φορείς, δηλαδή διαθέτουν σχετικά διαπιστευτήρια που τους έχουν χορηγηθεί (όνομα χρήστη και κωδικό πρόσβασης) και απαραίτητα το ηλεκτρονικό αρχείο με το κείμενο των ερωτημάτων είναι ψηφιακά υπογεγραμμένο.

Αιτήματα παροχής πληροφοριών, που υποβάλλονται εκτός των ανωτέρω προθεσμιών, δεν εξετάζονται.

Κανένας διαγωνιζόμενος δεν μπορεί σε οποιαδήποτε περίπτωση να επικαλεσθεί προφορικές απαντήσεις εκ μέρους της Υπηρεσίας.

Σημειώνεται ότι συμπληρωματικές πληροφορίες σχετικά με τα τεύχη του διαγωνισμού, καθώς και οι γραπτές διευκρινίσεις της Αναθέτουσας Αρχής επί ερωτημάτων των ενδιαφερομένων σχετικά με τα έγγραφα και τη διαδικασία του διαγωνισμού θα αναρτώνται στο δικτυακό τόπο του διαγωνισμού μέσω της Διαδικτυακής πύλης www.promitheus.gov.gr, του Ε.Σ.Η.ΔΗ.Σ.. Προς διευκόλυνση και μόνο θα αναρτώνται ταυτόχρονα και συγκεντρωτικά και σε ηλεκτρονική μορφή στο διαδικτυακό τόπο της Ε.Κ.ΧΑ. Α.Ε. (<http://www.ktimatologio.gr>).

ΑΡΘΡΟ 13. ΣΥΝΤΑΞΗ- ΤΡΟΠΟΣ – ΧΡΟΝΟΣ ΥΠΟΒΟΛΗΣ ΤΩΝ ΠΡΟΣΦΟΡΩΝ

Ο διαγωνισμός θα πραγματοποιηθεί με χρήση της πλατφόρμας του Εθνικού Συστήματος Ηλεκτρονικών Δημοσίων Συμβάσεων (Ε.Σ.Η.ΔΗ.Σ.) μέσω της διαδικτυακής πύλης www.promitheus.gov.gr του συστήματος.

Οι προσφορές υποβάλλονται από τους οικονομικούς φορείς ηλεκτρονικά, μέσω της διαδικτυακής πύλης www.promitheus.gov.gr, του Ε.Σ.Η.ΔΗ.Σ. μέχρι την καταληκτική ημερομηνία και ώρα που ορίζει η παρούσα διακήρυξη, στην Ελληνική γλώσσα, σε ηλεκτρονικό φάκελο, σύμφωνα με τα αναφερόμενα στο άρθρο 11 της Υ.Α. Π1/2390/2013 (ΦΕΚ/Β/2677/21-10-2013) «Τεχνικές λεπτομέρειες και διαδικασίες λειτουργίας του Εθνικού Συστήματος Ηλεκτρονικών Δημοσίων Συμβάσεων (Ε.Σ.Η.ΔΗ.Σ.)».

Ο χρόνος υποβολής της προσφοράς και οποιαδήποτε ηλεκτρονική επικοινωνία μέσω του συστήματος βεβαιώνεται αυτόματα από το σύστημα με υπηρεσίες χρονοσήμανσης σύμφωνα με τα οριζόμενα στο άρθρο 6 της ΥΑ Π1-2390/2013 «Τεχνικές λεπτομέρειες και διαδικασίες λειτουργίας του Εθνικού Συστήματος Ηλεκτρονικών Δημοσίων Συμβάσεων (Ε.Σ.Η.ΔΗ.Σ.)».

Μετά την παρέλευση της καταληκτικής ημερομηνίας και ώρας, δεν υπάρχει η δυνατότητα υποβολής προσφοράς στο Σύστημα.

ΔΙΑΔΙΚΤΥΑΚΟΣ ΤΟΠΟΣ ΥΠΟΒΟΛΗΣ ΠΡΟΣΦΟΡΑΣ :

Η Διαδικτυακή πύλη www.promitheus.gov.gr του Ε.Σ.Η.ΔΗ.Σ.

ΗΜΕΡΟΜΗΝΙΑ ΑΝΑΡΤΗΣΗΣ ΤΗΣ ΔΙΑΚΗΡΥΞΗΣ ΣΤΗ ΔΙΑΔΙΚΤΥΑΚΗ ΠΥΛΗ ΤΟΥ ΕΣΗΔΗΣ :

06/05/2015

ΚΑΤΑΛΗΚΤΙΚΗ ΗΜΕΡΟΜΗΝΙΑ και ώρα ΥΠΟΒΟΛΗΣ ΠΡΟΣΦΟΡΩΝ :

25/05/2015 και ώρα 13:00

Η προσφορά πρέπει, επί ποινή αποκλεισμού, να ακολουθεί, σε ό,τι αφορά τον τρόπο υποβολής και το περιεχόμενο του φακέλου, τα οριζόμενα στο παρόν Άρθρο καθώς και τις οδηγίες συμπλήρωσης των πινάκων συμμόρφωσης της τεχνικής προσφοράς του Παραρτήματος Γ.

Μετά τη λήξη της προθεσμίας υποβολής κανένα έγγραφο ή στοιχείο δεν γίνεται δεκτό, ακόμη και εάν υπάρχει αίτηση έκδοσής του ή υπεύθυνη δήλωση για την προσκόμισή του, εκτός για όσα ζητηθούν διευκρινίσεις από την Αναθέτουσα Αρχή.

Οι προσφορές ισχύουν και δεσμεύουν τους προσφέροντες για ελάχιστο χρονικό διάστημα **εκατόν είκοσι (120) ημερολογιακών ημερών** από την ημερομηνία λήξης της προθεσμίας υποβολής των προσφορών. Προσφορά που ορίζει χρόνο ισχύος μικρότερο από το ανωτέρω

αναφερόμενο χρονικό διάστημα απορρίπτεται ως απαράδεκτη. Εφόσον η αναθέτουσα αρχή κρίνει ότι δεν θα ολοκληρωθεί η διαδικασία πριν τη λήξη ισχύος των προσφορών μπορεί να ζητήσει την παράταση ισχύος των προσφορών και της εγγύησης συμμετοχής για εύλογο χρονικό διάστημα.

Η συμμετοχή στο διαγωνισμό και η υποβολή της προσφοράς έχει την έννοια της πλήρους και ανεπιφύλακτης αποδοχής, εκ μέρους του συμμετέχοντος στη διαδικασία, των όρων του διαγωνισμού όπως αυτοί αποτυπώνονται στην παρούσα διακήρυξη.

Γλώσσα υποβολής της προσφοράς και της σύμβασης είναι η ελληνική.

Όλα τα δημόσια έγγραφα, που αφορούν αλλοδαπά φυσικά ή νομικά πρόσωπα και που θα κατατεθούν από τους προσφέροντες στην παρούσα διαδικασία θα είναι νόμιμα επικυρωμένα, είτε από το αρμόδιο Προξενείο της χώρας προέλευσης αυτού, είτε με την επίθεση της σφραγίδας σύμφωνα με τη συνθήκη της Χάγης της 05-10-61 (που κυρώθηκε με το ν. 1497/84), ώστε να πιστοποιείται η γνησιότητά τους. Η μετάφραση των εν λόγω εγγράφων μπορεί να γίνει είτε από τη μεταφραστική υπηρεσία του ΥΠ. Εξ. είτε από το αρμόδιο Προξενείο, είτε από Δικηγόρο κατά την έννοια των αρθ. 454 ΚΠολΔ και του 36 του ν. 4194/2013 «Κώδικας Δικηγόρων» είτε από ορκωτό μεταφραστή της χώρας προέλευσης, αν υφίσταται στη χώρα αυτή τέτοια υπηρεσία.

Εξαίρεση στα παραπάνω αποτελούν τα τεχνικά φυλλάδια που δύναται να συνοδεύουν το προσφερόμενο λογισμικό που επιτρέπεται να προσκομισθούν είτε στην ελληνική είτε στην αγγλική γλώσσα.

Επιτρέπεται αντίστοιχα η κατάθεση οποιουδήποτε δημόσιου εγγράφου και δικαιολογητικού, που αφορά αλλοδαπή επιχείρηση με τη μορφή επικυρωμένης φωτοτυπίας προερχόμενης είτε από το νόμιμο επικυρωμένο έγγραφο με τη σφραγίδα Apostile σύμφωνα με τη συνθήκη της Χάγης της 05-10-61. Η επικύρωση αυτή πρέπει να έχει γίνει από δικηγόρο κατά την έννοια των αρθ. 454 Κ.Πολ.Δ. και του 36 ν. 4196/13 «Κώδικας Δικηγόρων».

ΑΡΘΡΟ 14. ΠΕΡΙΕΧΟΜΕΝΟ ΠΡΟΣΦΟΡΩΝ - ΔΙΑΔΙΚΑΣΙΑ ΔΙΕΝΕΡΓΕΙΑΣ ΔΙΑΓΩΝΙΣΜΟΥ

14.1. Περιεχόμενο Προσφορών

Τα περιεχόμενα του ηλεκτρονικού φακέλου προσφοράς ορίζονται ως εξής:

- α) Ένας (υπο)φάκελος¹ με την ένδειξη «Δικαιολογητικά Συμμετοχής – Τεχνική Προσφορά και
- β) Ένας (υπο)φάκελος με την ένδειξη «Οικονομική Προσφορά»

Κατά την υποβολή της προσφοράς από τον υποψήφιο Ανάδοχο σημαίνονται από αυτόν με χρήση του σχετικού πεδίου του συστήματος τα στοιχεία εκείνα της προσφοράς του, που έχουν εμπιστευτικό χαρακτήρα, η γνωστοποίηση των οποίων στους συνδιαγωνιζόμενους θα έθιγε τα έννομα συμφέροντά του.

14.2. Ηλεκτρονική αποσφράγιση προσφορών

Η ηλεκτρονική αποσφράγιση των προσφορών γίνεται τέσσερις (4) εργάσιμες ημέρες μετά την καταληκτική ημερομηνία υποβολής των προσφορών (Παρασκευή 29/05/2015 και ώρα 13:00 π.μ., μέσω των αρμόδιων πιστοποιημένων στο σύστημα οργάνων της Αναθέτουσας Αρχής, εφαρμοζόμενων κατά τα λοιπά των κείμενων διατάξεων για την ανάθεση δημοσίων συμβάσεων και διαδικασιών.

Κατά την προαναφερόμενη ημερομηνία και ώρα γίνεται αποσφράγιση μόνο των ηλεκτρονικών (υπό)φακέλων «Δικαιολογητικά Συμμετοχής - Τεχνική Προσφορά». Οι ηλεκτρονικοί (υπο)φάκελοι των οικονομικών προσφορών αποσφραγίζονται ηλεκτρονικά μέσω των αρμόδιων πιστοποιημένων στο σύστημα οργάνων, σε ημερομηνία και ώρα που θα γνωστοποιηθεί σε αυτούς των οποίων οι προσφορές κρίθηκαν αποδεκτές μετά την αξιολόγηση των λοιπών στοιχείων αυτών.

Αμέσως μετά την ηλεκτρονική αποσφράγιση των (υπο)φακέλων «Δικαιολογητικά Συμμετοχής – Τεχνική Προσφορά», οι συμμετέχοντες στο διαγωνισμό θα έχουν ηλεκτρονική πρόσβαση στο περιεχόμενο των προσφορών που αποσφραγίσθηκαν. Ομοίως, μετά την ηλεκτρονική αποσφράγιση των (υπο)φακέλων «Οικονομική Προσφορά», οι προσφέροντες των οποίων οι οικονομικές προσφορές αποσφραγίσθηκαν, θα έχουν ηλεκτρονική πρόσβαση στο περιεχόμενο των προσφορών που αποσφραγίσθηκαν προκειμένου να λάβουν γνώση των τιμών που προσφέρθηκαν.

Σε περίπτωση που με την Προσφορά υποβάλλονται στοιχεία και πληροφορίες εμπιστευτικού χαρακτήρα, η γνωστοποίηση των οποίων στους προσφέροντες θα έθιγε τα έννομα συμφέροντά τους, τότε ο προσφέρων οφείλει να σημειώνει επ' αυτών την ένδειξη «πληροφορίες

¹ (υπο)φάκελος: κατηγορία επισυναπτόμενων αρχείων στο σύστημα
ΕΚΧΑ Α.Ε.

εμπιστευτικού χαρακτήρα» και να ενημερώνει την αρμόδια Επιτροπή κατά την ημερομηνία διενέργειας του Διαγωνισμού. Όλες οι πληροφορίες εμπιστευτικού χαρακτήρα θα πρέπει να αναφέρονται ανακεφαλαιωτικά στην αρχή της Προσφοράς. Σε αντίθετη περίπτωση θα δύναται να λαμβάνουν γνώση αυτών των πληροφοριών οι προσφέροντες. Η έννοια της πληροφορίας εμπιστευτικού χαρακτήρα αφορά μόνο στην προστασία του απορρήτου που καλύπτει τεχνικά ή εμπορικά ζητήματα της επιχείρησης του προσφέροντος.

14.3 Διαδικασία ηλεκτρονικής αξιολόγησης προσφορών

Μετά την ηλεκτρονική αποσφράγιση των προσφορών η Αναθέτουσα Αρχή προβαίνει στην αξιολόγηση αυτών μέσω των αρμόδιων πιστοποιημένων στο Σύστημα οργάνων της, εφαρμοζόμενων κατά τα λοιπά των κειμένων διατάξεων για την ανάθεση δημοσίων συμβάσεων και των διαδικασιών της κατά περίπτωση Αναθέτουσας Αρχής.

Συγκεκριμένα μέσα από το Σύστημα ιδίως:

- Η αρμόδια επιτροπή αξιολόγησης του διαγωνισμού, που έχει ορισθεί από την αναθέτουσα αρχή και τα μέλη της, πιστοποιημένοι χρήστες του συστήματος, προβαίνει στη διαδικασία ελέγχου και αξιολόγησης των κατά περίπτωση φακέλων και υπο-φακέλων των προσφορών.
- Η αρμόδια επιτροπή αξιολόγησης του διαγωνισμού συντάσσει και υπογράφει τα κατά περίπτωση πρακτικά αξιολόγησης των φακέλων και υποφακέλων των προσφορών. Τα πρακτικά αξιολόγησης της επιτροπής του διαγωνισμού πρέπει να είναι πάντα επαρκώς αιτιολογημένα. Σε περίπτωση που κατά τη διαδικασία ελέγχου των δικαιολογητικών συμμετοχής, των ελάχιστων χρηματοοικονομικών και τεχνικών προϋποθέσεων συμμετοχής καθώς και της τεχνικής αξιολόγησης, προκύψουν απορρίψεις Προσφορών για οποιοδήποτε λόγο, η Επιτροπή αξιολόγησης συντάσσει πρακτικό, στο οποίο τεκμηριώνει την απόρριψη.
- Η αναθέτουσα αρχή εκδίδει τις σχετικές αποφάσεις επί της αξιολόγησης των ηλεκτρονικών προσφορών
- Οι συμμετέχοντες στο διαγωνισμό ενημερώνονται για την αποδοχή ή την απόρριψη της προσφοράς τους.
- Η επιτροπή αξιολόγησης διαγωνισμού ή άλλοι πιστοποιημένοι χρήστες από την αναθέτουσα αρχή του διαγωνισμού απευθύνουν αιτήματα στους συμμετέχοντες χρήστες – οικονομικούς φορείς για παροχή διευκρινίσεων επί υποβληθέντων δικαιολογητικών και οι χρήστες – οικονομικοί φορείς παρέχουν τις διευκρινίσεις εντός των κατά περίπτωση προθεσμιών που τους ορίζονται.

14.4 Διαδικασία ανάδειξης μειοδότη - κατακύρωση

Μετά την αξιολόγηση των προσφορών, ο προσφέρων στον οποίο πρόκειται να γίνει η κατακύρωση, εντός προθεσμίας είκοσι (20) ημερών από τη σχετική ειδοποίηση, που του αποστέλλεται ηλεκτρονικά (ή/και με κάθε πρόσφορο μέσο), υποβάλλει ηλεκτρονικά μέσω του συστήματος, σε μορφή αρχείου .pdf και σε φάκελο με σήμανση «Δικαιολογητικά Κατακύρωσης», τα δικαιολογητικά που απαιτούνται κατά περίπτωση και αναφέρονται στο άρθρο 19 του παρόντος τεύχους.

Τα στοιχεία και δικαιολογητικά υποβάλλονται από τον υποψήφιο Ανάδοχο, στον οποίο πρόκειται να γίνει η κατακύρωση, ηλεκτρονικά σε μορφή αρχείου τύπου .pdf και σε φάκελο με σήμανση «Δικαιολογητικά Κατακύρωσης» και προσκομίζονται εντός τριών (3) εργάσιμων ημερών από την ηλεκτρονική υποβολή και σε έντυπη μορφή (πρωτότυπα ή ακριβή αντίγραφα ή απλά φωτοαντίγραφα, σύμφωνα με τα οριζόμενα) στην αναθέτουσα αρχή.

Όταν υπογράφονται από τον ίδιο φέρουν ψηφιακή υπογραφή.

Τυχόν απαιτούμενες δηλώσεις ή υπεύθυνες δηλώσεις υπογράφονται ψηφιακά από τους έχοντες υποχρέωση προς τούτο και δεν απαιτείται σχετική θεώρηση γνησίου υπογραφής.

14.5. Ηλεκτρονική αποσφράγιση φακέλου «δικαιολογητικά κατακύρωσης»

Η ηλεκτρονική αποσφράγιση του φακέλου «δικαιολογητικά κατακύρωσης» του προσφέροντος στον οποίο πρόκειται να γίνει η κατακύρωση γίνεται δύο (2) εργάσιμες ημέρες μετά και την προσκόμιση των δικαιολογητικών σε έντυπη μορφή, ύστερα από σχετική ειδοποίηση των συμμετεχόντων που δικαιούνται να λάβουν γνώση των δικαιολογητικών που υπεβλήθησαν. Η αποσφράγιση γίνεται μέσω των αρμόδιων πιστοποιημένων στο σύστημα οργάνων της Αναθέτουσας Αρχής, εφαρμοζόμενων κατά τα λοιπά των κείμενων διατάξεων για την ανάθεση δημοσίων συμβάσεων και διαδικασιών.

Αμέσως μετά την ανωτέρω ηλεκτρονική αποσφράγιση, οι συμμετέχοντες στο διαγωνισμό θα έχουν ηλεκτρονική πρόσβαση στο περιεχόμενο του φακέλου των Δικαιολογητικών Κατακύρωσης που αποσφραγίσθηκε.

Μετά την ολοκλήρωση της διαδικασίας ελέγχου των δικαιολογητικών, η Επιτροπή Αξιολόγησης εισηγείται στο Διοικητικό Συμβούλιο της Ε.Κ.ΧΑ. Α.Ε. την ανάθεση της σύμβασης.

Σε περίπτωση που ο υποψήφιος Ανάδοχος δεν υποβάλει εμπρόθεσμα όλα ή μέρος των κατά περίπτωση απαιτούμενων δικαιολογητικών ή αποδειχθεί, κατά τη διαδικασία του ελέγχου, ότι δεν πληροί τις προϋποθέσεις συμμετοχής στο διενεργηθέντα διαγωνισμό, **αποκλείεται** και η

διαδικασία επαναλαμβάνεται με πρόσκληση του δεύτερου υποψηφίου σύμφωνα με τη σειρά κατάταξης.

14.6. Χρόνος και τρόπος πρόσβασης στα έγγραφα

Οι οικονομικοί φορείς που συμμετέχουν στη διαγωνιστική διαδικασία έχουν πρόσβαση στα έγγραφα που παράγονται στο Σύστημα με τον τρόπο και στο χρόνο που ορίζεται από τις κατά περίπτωση κείμενες διατάξεις, εφαρμοζόμενων κατά τα λοιπά των διατάξεων του άρθρου 5 του ν. 2690/1999, των διατάξεων για το ηλεκτρονικό δημόσιο έγγραφο (ΥΑΠ/Φ.40.4/3/1031/2012 ΦΕΚ Β' 1317/23.04.2012)

ΑΡΘΡΟ 15. ΥΠΟΦΑΚΕΛΟΣ Α' «ΔΙΚΑΙΟΛΟΓΗΤΙΚΑ ΣΥΜΜΕΤΟΧΗΣ- ΤΕΧΝΙΚΗ ΠΡΟΣΦΟΡΑ»

Περιεχόμενα (υπο)φακέλου «Δικαιολογητικά συμμετοχής-τεχνική προσφορά»

Στον (υπο)φάκελο με την ένδειξη «Δικαιολογητικά Συμμετοχής -Τεχνική προσφορά» υποβάλλονται η αίτηση συμμετοχής, η εγγύηση συμμετοχής, και όλα τα απαιτούμενα κατά το στάδιο υποβολής της προσφοράς δικαιολογητικά καθώς και η τεχνική προσφορά.

Συγκεκριμένα, στον προαναφερόμενο (υπο)φάκελο περιλαμβάνονται :

Δικαιολογητικά συμμετοχής

Οι προσφέροντες υποβάλουν ηλεκτρονικά μαζί με την προσφορά τους, εγκαίρως και προσηκόντως, επί ποινή αποκλεισμού, τα εξής δικαιολογητικά, σε μορφή αρχείου .pdf σύμφωνα με την ΥΑ Π1/2390/13 «Τεχνικές λεπτομέρειες και διαδικασίες λειτουργίας του Εθνικού Συστήματος Ηλεκτρονικών Δημοσίων Συμβάσεων (Ε.Σ.Η.ΔΗ.Σ.)», όπως αναλυτικά περιγράφονται κατωτέρω :

Στον Υποφάκελο Α' περιέχονται τα στοιχεία - δικαιολογητικά από τα οποία προκύπτει:

- (α) η συμμόρφωση ως προς τις προϋποθέσεις συμμετοχής του άρθρου 10
- (β) η χρηματοοικονομική και τεχνική ικανότητα του άρθρου 15.2 καθώς και
- (γ) συμμόρφωση ως προς τις απαιτούμενες τεχνικές προδιαγραφές (Τεχνική Καταλληλότητα).

Στον υποφάκελο αυτό περιέχεται επίσης και αναλυτικός πίνακας με τα περιεχόμενά του.

Τα απαιτούμενα έγγραφα θα πρέπει να είναι ταξινομημένα στον Υποφάκελο Α' ανά είδος , με τη

σειρά που αναφέρονται κατωτέρω και ανά συμμετέχοντα ή ανά μέλος ένωσης, με τη σειρά που τα μέλη αυτά εμφανίζονται στην Αίτηση Συμμετοχής.

15.1 Ο υποψήφιος προσκομίζει εντός του Υποφακέλου Α' τα παρακάτω απαιτούμενα δικαιολογητικά συμμετοχής / νομιμοποιητικά στοιχεία:

- α- Αίτηση συμμετοχής στο διαγωνισμό του άρθρου 10.2
- β- Εγγυητική επιστολή συμμετοχής στο διαγωνισμό για ποσό ίσο με το 2% της προεκτιμώμενης αξίας της σύμβασης (εκτός ΦΠΑ), σύμφωνα με το άρθρο 11 και σύμφωνα με το υπόδειγμα του Παραρτήματος Ε' του παρόντος τεύχους.
- γ- Έγγραφα νομιμοποίησης νομικού προσώπου του άρθρου 10.5
- δ- Υπεύθυνη δήλωση της παρ. 4 του άρθρου 8 του ν. 1599/1986 (Α'75), όπως εκάστοτε ισχύει, στην οποία :
 - i. Να αναγράφονται τα στοιχεία του διαγωνισμού στον οποίο συμμετέχουν,
 - ii. Να δηλώνεται ότι δεν συντρέχουν στο πρόσωπό τους οι περιπτώσεις αποκλεισμού του άρθρου 10.4 της διακήρυξης
 - iii. Να δηλώνεται ότι είναι εγγεγραμμένοι στο οικείο Επιμελητήριο σύμφωνα με τα οριζόμενα στο άρθρο 10 της διακήρυξης και
 - iv. Να αναλαμβάνεται η υποχρέωση για την έγκαιρη και προσήκουσα προσκόμιση των δικαιολογητικών σύμφωνα με τους όρους και τις προϋποθέσεις του άρθρου 19 της διακήρυξης.
- ε- Υπεύθυνη δήλωση της παρ. 4 του άρθρου 8 του ν. 1599/1986 (Α75) όπως εκάστοτε ισχύει , στην οποία να αναφέρεται ότι ο υποψήφιος αποδέχεται ανεπιφύλακτα τους όρους του διαγωνισμού.

Σημειώνεται ότι οι υπεύθυνες δηλώσεις υπογράφονται ψηφιακά από τον διαγωνιζόμενο (σε περίπτωση που ο διαγωνιζόμενος είναι νομικό πρόσωπο, η παρούσα υπεύθυνη δήλωση υποβάλλεται από το νόμιμο εκπρόσωπό του) και δεν απαιτείται θεώρηση γνησίου υπογραφής.

15.2 Χρηματοοικονομική και Τεχνική ικανότητα

Ο υποψήφιος προσκομίζει εντός του Υποφακέλου Α' τα παρακάτω απαιτούμενα δικαιολογητικά στοιχεία Χρηματοοικονομικής και Τεχνικής ικανότητας καθώς και συμπληρωμένο τον πίνακα

συμμόρφωσης που βρίσκεται στο Παράρτημα Α' του τεύχους.

Σημειώνεται, ότι στις περιπτώσεις ενώσεων τα κριτήρια Χρηματοοικονομικής και Τεχνικής ικανότητας ελέγχονται για τους συμμετέχοντες σε αυτές αθροιστικά.

15.2.1 Στοιχεία Χρηματοοικονομικής ικανότητας

Για να αποδειχθεί η χρηματοοικονομική ικανότητα του υποψηφίου, απαιτείται να έχει μέσο κύκλο εργασιών των τριών (3) τελευταίων διαχειριστικών χρήσεων (2012,2013,2014) μεγαλύτερο από το 200 % του προϋπολογισμού του υπό ανάθεση Έργου. Σε περίπτωση που ο υποψήφιος Ανάδοχος δραστηριοποιείται για χρονικό διάστημα μικρότερο των τριών διαχειριστικών χρήσεων, τότε ο μέσος κύκλος εργασιών για όσες διαχειριστικές χρήσεις δραστηριοποιείται, θα πρέπει να είναι μεγαλύτερος από το 200 % του προϋπολογισμού του Έργου.

Ο προσφέρων οφείλει να αποδείξει την ανωτέρω ελάχιστη προϋπόθεση συμμετοχής, καταθέτοντας με την Προσφορά του εντός του Υποφακέλου Α' ισολογισμούς των τελευταίων τριών (3) διαχειριστικών χρήσεων (να αναγραφούν ρητώς τα έτη, π.χ., 2012,2013,2014), σε περίπτωση που υποχρεούται στην δημοσίευση Ισολογισμών ή Δήλωση του συνολικού ύψους του ετήσιου κύκλου εργασιών, σε περίπτωση που δεν υποχρεούται στην δημοσίευση Ισολογισμών.

Σε περίπτωση κατά την οποία ο ισολογισμός της τελευταίας οικονομικής χρήσης δεν έχει δημοσιευθεί, ο προσφέρων υποβάλλει τον εγκεκριμένο από το Διοικητικό Συμβούλιο ισολογισμό και τις λοιπές οικονομικές καταστάσεις συνοδευόμενες από την απόφαση έγκρισης του Διοικητικού Συμβουλίου.

Το ανωτέρω είναι υποχρεωτικό σε περίπτωση συμμετέχοντος που έχει κατά νόμο υποχρέωση δημοσίευσης ισολογισμών.

15.2.2 Στοιχεία Τεχνικής ικανότητας

1. Ο προσφέρων, πρέπει να διαθέτει τεχνογνωσία υλοποίησης έργων πληροφορικής ή / και γεωπληροφορικής. Ο προσφέρων οφείλει να αποδείξει τις ανωτέρω ελάχιστες προϋποθέσεις συμμετοχής, καταθέτοντας με την Προσφορά του, εντός του Υποφακέλου Α' τα ακόλουθα στοιχεία τεκμηρίωσης,:

Αναλυτική παρουσίαση των κάτωθι χαρακτηριστικών του προσφέροντα :

- ο επιχειρηματική δομή, συνεργασίες με εξωτερικούς προμηθευτές, κανάλια εξυπηρέτησης
- ο τομείς δραστηριότητας και κλάδοι εξειδίκευσης

- ο προϊόντα και υπηρεσίες
- ο μεθοδολογίες, εργαλεία και τεχνικές που χρησιμοποιεί
- ο αριθμό ατόμων (προσωπικό) που απασχολείται την τελευταία ημερολογιακή τριετία πριν την ημερομηνία διενέργειας του διαγωνισμού με την πληροφορική ή γεωπληροφορική (τουλάχιστον 3 άτομα)
- ο μέσο ετήσιο υπαλληλικό δυναμικό του παρόχου των υπηρεσιών

με σαφή αναφορά στις οντότητες σχετικές με πληροφορική ή γεωπληροφορική (τουλάχιστον μια (1) μονάδα) (π.χ. Τμήματα, Μονάδες, Υπηρεσίες). Σε περίπτωση υποβολής Προσφοράς από Ένωση Εταιρειών να αναφέρεται με σαφήνεια ο τρόπος συνεργασίας των μελών μεταξύ τους κατά την υλοποίηση του Έργου.

- Ο υποψήφιος Ανάδοχος οφείλει να αποδείξει την ανωτέρω ελάχιστη προϋπόθεση συμμετοχής, καταθέτοντας με την Προσφορά του τα ακόλουθα στοιχεία τεκμηρίωσης καθώς και συμπληρωμένο τον Πίνακα του Παραρτήματος Α' στην αντίστοιχη απαίτηση:

2. Εξετάζεται η γενική και ειδική εμπειρία και η ικανότητα, το ανθρώπινο δυναμικό και η διαθέσιμη υλικοτεχνική υποδομή υποστήριξης του Υποψηφίου. Ελάχιστη προϋπόθεση συμμετοχής αποτελεί το γεγονός, ο προσφέρων να έχει στην ομάδα έργου τουλάχιστον ένα (1) μέλος με εμπειρία στην υλοποίηση ενός (1) αντίστοιχου έργου δημιουργίας κόμβου Inspire, με βάση το συγκεκριμένο προτεινόμενο λογισμικό, που ολοκληρώθηκε με επιτυχία κατά τα τελευταία 3 έτη. Η Ολοκλήρωση ενός Έργου με επιτυχία αποδεικνύεται με βεβαίωση του φορέα στον οποίο αυτό υλοποιήθηκε. Ο προσφέρων οφείλει να αποδείξει την ανωτέρω ελάχιστη προϋπόθεση συμμετοχής, καταθέτοντας με την Προσφορά του περιγραφή του έργου που αφορά στη δημιουργία κόμβου Inspire, σύμφωνα με το ακόλουθο υπόδειγμα, να προσκομίσει τα ζητούμενα δικαιολογητικά (βλ. δικαιολογητικά στην επεξήγηση των πεδίων του κάτωθι Πίνακα) και να συμπληρώσει τα σχετικά πεδία στον αντίστοιχο Πίνακα του Παραρτήματος Α':

A/A	ΦΟΡΕΑΣ ΟΠΟΥ ΥΛΟΠΟΙΗΘΗΚΕ ΤΟ ΕΡΓΟ	ΣΥΝΤΟΜΗ ΠΕΡΙΓΡΑΦΗ ΤΟΥ ΕΡΓΟΥ	ΣΤΟΙΧΕΙΟ / Α ΤΕΚΜΗΡΙΩΣΗΣ ΕΜΠΛΟΚΗΣ ΜΕΛΩΝ ΤΗΣ ΟΜΑΔΑΣ ΕΡΓΟΥ ΣΤΟ ΕΡΓΟ	ΔΙΑΡΚΕΙΑ ΕΚΤΕΛΕΣΗΣ ΕΡΓΟΥ (από – έως)	ΣΥΝΟΠΤΙΚΗ ΠΕΡΙΓΡΑΦΗ ΣΥΝΕΙΣΦΟΡΑΣ ΜΕΛΩΝ ΟΜΑΔΑΣ ΕΡΓΟΥ ΥΠΩΠΗΦΙΟΥ ΑΝΑΔΟΧΟΥ ΣΤΟ ΕΡΓΟ

όπου:

- ο «ΣΥΝΤΟΜΗ ΠΕΡΙΓΡΑΦΗ ΤΟΥ ΕΡΓΟΥ»: δίνεται σύντομη περιγραφή του έργου με την οποία να

δίνεται έμφαση στα στοιχεία που τεκμηριώνουν τον παραπάνω ορισμό ως «αντίστοιχο έργο».

- ο «ΣΤΟΙΧΕΙΟ/Α ΤΕΚΜΗΡΙΩΣΗΣ»: έγγραφο αποδοχής του Φορέα για τον οποίο υλοποιήθηκε το ως άνω έργο από το οποίο θα προκύπτει η επιτυχής υλοποίηση του έργου αυτού. Εφόσον η βεβαίωση αυτή αναφέρεται σε εταιρείες – εργολάβους και όχι σε ονομαστικό/ά μέλη αυτών, για την απόδειξη συμμετοχής του αντίστοιχου / αντίστοιχων μελών στο έργο απαιτείται επιπρόσθετα και βεβαίωση της εταιρείας από την οποία υλοποιήθηκε, σχετικά με τη συμμετοχή του μέλους αυτού στο έργο και του ρόλου του σε αυτό.
3. Περιγραφή ομάδας έργου του προσφέροντα. Ο προσφέρων οφείλει να προσκομίσει ομάδα έργου τουλάχιστον πέντε (5) ατόμων. Πιο συγκεκριμένα πρέπει να συμπληρωθούν (ανάλογα με τη σύνθεση της ομάδας έργου), καθώς και τα αντίστοιχα πεδία του Παραρτήματος Α΄:
- Πίνακας των **υπαλλήλων του προσφέροντα**, που προτείνεται να συμμετέχουν στην Ομάδα Έργου, σύμφωνα με το ακόλουθο υπόδειγμα:

A/A	Εταιρία (σε περίπτωση Ένωσης)	Όνοματεπώνυμο Μέλους Ομάδας Έργου	Ρόλος στην Ομάδα Έργου

- Πίνακας των **εξωτερικών συνεργατών του προσφέροντα** που προτείνεται να συμμετέχουν στην Ομάδα Έργου, σύμφωνα με το ακόλουθο υπόδειγμα:

A/A	Όνοματεπώνυμο Μέλους Ομάδας Έργου	Ρόλος στην Ομάδα Έργου

- Αναλυτικά Βιογραφικά Σημειώματα όλων των Μελών της Ομάδας Έργου (βάσει του υποδείγματος της Διακήρυξης), είτε είναι στελέχη είτε εξωτερικοί συνεργάτες καθώς και συμπληρωμένο το αντίστοιχο πεδίο του Πίνακα του Παραρτήματος Α΄.

- Ο προσφέρων θα πρέπει να καταθέσει δηλώσεις συνεργασίας των εξωτερικών συνεργατών ή της εταιρείας στην οποία εργάζονται, και να συμπληρώσει τα αντίστοιχα πεδία του Πίνακα του Παραρτήματος Α΄.

Τονίζεται ρητώς, ότι με βάση τα προβλεπόμενα στο τεύχος εφόσον τα παραπάνω ζητούμενα έγγραφα προέρχονται από αλλοδαπούς φορείς / αλλοδαπά φυσικά πρόσωπα, τα σχετικά ζητούμενα έγγραφα θα πρέπει να συνοδεύονται από επίσημη μετάφραση στην ελληνική γλώσσα.

- Ο προσφέρων θα πρέπει να καταθέσει Αναλυτικά Βιογραφικά Σημειώματα όλων των

Μελών της Ομάδας Έργου (βάσει του υποδείγματος της Διακήρυξης), καθώς και να συμπληρώσει τα αντίστοιχα πεδία του Πίνακα του Παραρτήματος Α'.

Προσφορές που δεν πληρούν τα ανωτέρω κριτήρια χρηματοοικονομικής και τεχνικής ικανότητας **θα απορρίπτονται ως απαράδεκτες.**

Οι υπεύθυνες δηλώσεις, τα στοιχεία και δικαιολογητικά για τη συμμετοχή του προσφέροντος στη διαγωνιστική διαδικασία υποβάλλονται από αυτόν ηλεκτρονικά σε μορφή αρχείου τύπου .pdf και προσκομίζονται κατά περίπτωση από αυτόν εντός τριών (3) εργάσιμων ημερών από την ηλεκτρονική υποβολή, πλην των ΦΕΚ και των εγγράφων που φέρουν ψηφιακή υπογραφή.

Όταν υπογράφονται από τον ίδιο φέρουν ψηφιακή υπογραφή.

Οι απαιτούμενες δηλώσεις ή υπεύθυνες δηλώσεις του παρόντος άρθρου υπογράφονται ψηφιακά από τους έχοντες υποχρέωση προς τούτο και δεν απαιτείται σχετική θεώρηση.

Επισημαίνεται ότι τα ανωτέρω δικαιολογητικά ή τα άλλα στοιχεία του υποφακέλου «**Δικαιολογητικά συμμετοχής-τεχνική προσφορά**» που έχουν υποβληθεί με την ηλεκτρονική προσφορά και απαιτούνται να προσκομισθούν στην αναθέτουσα αρχή εντός της ανωτέρω αναφερόμενης προθεσμίας είναι τα δικαιολογητικά και στοιχεία που δεν έχουν εκδοθεί/συνταχθεί από τον ίδιο τον οικονομικό φορέα και κατά συνέπεια δεν φέρουν την ψηφιακή του υπογραφή. Ως τέτοια στοιχεία ενδεικτικά είναι : η εγγύηση συμμετοχής, πιστοποιητικά που έχουν εκδοθεί από δημόσιες αρχές ή άλλους φορείς.

15.3 Τεχνική Καταλληλότητα

Στον (υπό) φάκελο «Δικαιολογητικά Συμμετοχής – Τεχνική Προσφορά», υποβάλλονται ηλεκτρονικά τα κάτωθι :

- **Η Τεχνική Προσφορά.** Συντάσσεται συμπληρώνοντας την αντίστοιχη ειδική ηλεκτρονική φόρμα του συστήματος. Στην συνέχεια, το σύστημα παράγει σχετικό ηλεκτρονικό αρχείο, σε μορφή pdf, το οποίο υπογράφεται ψηφιακά και υποβάλλεται από τον προσφέροντα. Τα στοιχεία που περιλαμβάνονται στην ειδική ηλεκτρονική φόρμα του συστήματος και του παραγόμενου ψηφιακά υπογεγραμμένου ηλεκτρονικού αρχείου πρέπει να ταυτίζονται. Σε αντίθετη περίπτωση, το σύστημα παράγει σχετικό μήνυμα και ο προσφέρων καλείται να παράγει εκ νέου το ηλεκτρονικό αρχείο pdf.
- Ειδικότερα, η τεχνική προσφορά θα πρέπει να περιέχει συμπληρωμένους τους πίνακες συμμόρφωσης (Παράρτημα Γ') της παρούσας, ψηφιακά υπογεγραμμένους, προσκομίζοντας τα σχετικά ηλεκτρονικά αρχεία .pdf.

- Τα ανωτέρω στοιχεία και δικαιολογητικά της τεχνικής προσφοράς του προσφέροντος υποβάλλονται από αυτόν ηλεκτρονικά σε μορφή αρχείου τύπου .pdf και προσκομίζονται κατά περίπτωση από αυτόν εντός τριών (3) εργάσιμων ημερών από την ηλεκτρονική υποβολή. Όταν υπογράφονται από τον ίδιο φέρουν ψηφιακή υπογραφή.
- Οι τυχόν απαιτούμενες δηλώσεις ή υπεύθυνες δηλώσεις του παρόντος άρθρου που υπογράφονται ψηφιακά από τους έχοντες υποχρέωση προς τούτο, δεν απαιτείται να φέρουν σχετική θεώρηση γνησίου υπογραφής.
- Επισημαίνεται ότι τα ανωτέρω δικαιολογητικά ή τα άλλα στοιχεία του υποφακέλου «Δικαιολογητικά συμμετοχής - Τεχνική προσφορά» που έχουν υποβληθεί με την ηλεκτρονική προσφορά και απαιτούνται να προσκομισθούν στην αναθέτουσα αρχή εντός της ανωτέρω αναφερόμενης προθεσμίας είναι τα δικαιολογητικά και στοιχεία που δεν έχουν εκδοθεί/συνταχθεί από τον ίδιο τον οικονομικό φορέα και κατά συνέπεια δεν φέρουν την ψηφιακή του υπογραφή. Ως τέτοια στοιχεία ενδεικτικά είναι : πιστοποιητικά που έχουν εκδοθεί από δημόσιες αρχές ή άλλους φορείς.
- Τα ηλεκτρονικά υποβαλλόμενα τεχνικά φυλλάδια (Prospectus), θα πρέπει να είναι ψηφιακά υπογεγραμμένα από τον κατασκευαστικό οίκο. Σε αντίθετη περίπτωση, θα πρέπει να συνοδεύονται από υπεύθυνη δήλωση ψηφιακά υπογεγραμμένη από τον προσφέροντα, στην οποία θα δηλώνεται ότι τα αναγραφόμενα σε αυτά στοιχεία ταυτίζονται με τα στοιχεία των τεχνικών φυλλαδίων (Prospectus) του κατασκευαστικού οίκου. Τα τεχνικά φυλλάδια δεν απαιτείται να προσκομισθούν και σε έντυπη μορφή.

ΑΡΘΡΟ 16. ΥΠΟΦΑΚΕΛΟΣ Β΄ - «Οικονομική Προσφορά»

Στον (υπο)φάκελο* με την ένδειξη «Οικονομική Προσφορά» περιλαμβάνεται η οικονομική προσφορά του προσφέροντα.

- Ως κόστος της οικονομικής προσφοράς θεωρείται το ποσό «Κ», που αναγράφεται ως «ΤΕΛΙΚΟ ΣΥΝΟΛΟ» της Στήλης (1) του «Πίνακα 3 – ΣΥΝΟΛΙΚΟ ΚΟΣΤΟΣ ΠΡΟΣΦΟΡΑΣ» του Παραρτήματος Δ «Ανάλυση Οικονομικής Προσφοράς».
- Η Οικονομική Προσφορά υποβάλλεται ηλεκτρονικά επί ποινή απορρίψεως στον (υπό) φάκελο «Οικονομική Προσφορά».
- Η οικονομική προσφορά συντάσσεται συμπληρώνοντας την αντίστοιχη ειδική ηλεκτρονική φόρμα του συστήματος. Στη φόρμα αυτή θα καταχωρηθεί ηλεκτρονικά το προαναφερθέν ποσό «Κ» .

- Στη συνέχεια, το σύστημα παράγει σχετικό ηλεκτρονικό αρχείο, σε μορφή pdf, το οποίο υπογράφεται ψηφιακά και υποβάλλεται από τον διαγωνιζόμενο. Τα στοιχεία που περιλαμβάνονται στην ειδική ηλεκτρονική φόρμα του συστήματος και του παραγόμενου ψηφιακά υπογεγραμμένου ηλεκτρονικού αρχείου πρέπει να ταυτίζονται. Σε αντίθετη περίπτωση, το σύστημα παράγει σχετικό μήνυμα και ο διαγωνιζόμενος καλείται να παράγει εκ νέου το ηλεκτρονικό αρχείο pdf.
- Εκτός από την ηλεκτρονική συμπλήρωση στην αντίστοιχη ειδική ηλεκτρονική φόρμα του συστήματος του κόστους **Κ** (βλ. περιγραφή στο ίδιο άρθρο), η οικονομική προσφορά, περιλαμβάνει επίσης τη συμπλήρωση των Πινάκων του Παραρτήματος Δ' «Ανάλυση Οικονομικής Προσφοράς», για τους οποίους ο διαγωνιζόμενος επισυνάπτει ψηφιακά υπογεγραμμένα τα σχετικά ηλεκτρονικά αρχεία, σε μορφή .pdf. και είναι υποχρεωτική **επί ποινή αποκλεισμού**.
- Η τιμή μονάδος, όπου ζητείται, αναγράφεται στην οικονομική προσφορά αριθμητικά. Η συμπλήρωση των πινάκων της Οικονομικής Προσφοράς θα αφορά μόνο αριθμητικές τιμές και δεν επιτρέπεται η αναγραφή όρων, σχολίων κ.λ.π., **επί ποινή αποκλεισμού**. Στην οικονομική προσφορά του υποψηφίου αναδόχου, που πρέπει να είναι σε ευρώ (€) περιλαμβάνονται ανηγμένα όλα τα έξοδα και οι υποχρεώσεις που θα προκύψουν από την εκτέλεση της σύμβασης.
- Οικονομικές προσφορές άνω του προϋπολογισμού δεν επιτρέπονται.
- Για ασυνήθιστα χαμηλά οικονομικές προσφορές σε σχέση με τον προϋπολογισμό, η Ε.Κ.ΧΑ. Α.Ε. μπορεί να απαιτήσει να υποβληθεί από τον προσφέροντα ειδική έκθεση τεκμηρίωσης. Ο προσφέρων πρέπει να υποβάλει την έκθεση αυτή εντός επτά (7) εργάσιμων ημερών από την έγγραφη απαίτηση της Ε.Κ.ΧΑ. Α.Ε.. Είναι στην διακριτική ευχέρεια της Ε.Κ.ΧΑ. Α.Ε. η αποδοχή ή απόρριψη των προσφορών αυτών μετά από αιτιολόγηση.
- Σε περίπτωση λογιστικής ασυμφωνίας μεταξύ της τιμής μονάδας και της συνολικής τιμής, υπερισχύει η τιμή μονάδας. Εάν όμως το πλήθος των λογιστικών ασυμφωνιών υπερβαίνει το 1% σε σχέση με το συνολικό τίμημα της Προσφοράς, τότε η Προσφορά μπορεί να απορριφθεί στο σύνολό της.

ΑΡΘΡΟ 17. ΕΓΓΥΗΤΙΚΕΣ ΕΠΙΣΤΟΛΕΣ ΚΑΛΗΣ ΕΚΤΕΛΕΣΗΣ ΚΑΙ ΚΑΛΗΣ ΛΕΙΤΟΥΡΓΙΑΣ

Εγγυητική Επιστολή Καλής Εκτέλεσης

Ο προσφέρων που ανακηρύσσεται ως ανάδοχος, υποχρεούται να καταθέσει κατά την υπογραφή της σύμβασης εγγυητική επιστολή καλής εκτέλεσης (βλ. Παράρτημα Ε') ύψους 5 % επί της αξίας της σύμβασης, χωρίς τον ΦΠΑ, η οποία θα ισχύει για όλη τη διάρκεια εκτέλεσης.

Η εγγυητική δίνεται προς κάλυψη της ευθύνης του αναδόχου έναντι της εταιρίας για την εμπρόθεσμη και καλή εκτέλεση της προμήθειας και σύμφωνα με τους όρους της σύμβασης.

Η εγγύηση καλής εκτέλεσης καταπίπτει στην περίπτωση παράβασης των όρων της σύμβασης, όπως αυτή ειδικότερα ορίζει.

Η εγγυητική επιστολή καλής εκτέλεσης εφόσον δεν έχει καταπέσει ολικά ή μερικά, επιστρέφεται άτοκα στον ανάδοχο, μέσα σε προθεσμία τριάντα (30) ημερών από την λήξη της σύμβασης, υπό την προϋπόθεση ότι δεν εκκρεμούν αξιώσεις της Ε.Κ.ΧΑ. Α.Ε. κατά αυτού, από οποιαδήποτε αιτία.

Οι ως άνω εγγυητικές επιστολές εκδίδονται από αναγνωρισμένο τραπεζικό ή πιστωτικό ίδρυμα ή άλλο νομικό πρόσωπο που λειτουργεί νόμιμα στην Ελλάδα ή σε άλλο κράτος μέλος της Ε.Ε (ή του ΕΟΧ) και έχει το δικαίωμα έκδοσης εγγυητικών επιστολών.

Οι εγγυητικές πρέπει να είναι συντεταγμένες στα ελληνικά και σε περίπτωση που είναι σε άλλη γλώσσα να συνοδεύονται από επίσημη μετάφρασή τους στην Ελληνική σύμφωνα με το άρθρο 454 του Κ.Πολ.Δικ. και 53 του Κώδικα περί Δικηγόρων. Σε περίπτωση, ένωσης οι εγγυητικές εκδίδονται στο όνομα όλων των μελών αυτών και καλύπτουν την εις ολόκληρον και αλληλέγγυα ευθύνη τους.

Εγγυητική Επιστολή καλής λειτουργίας

Ο προσφέρων που ανακηρύσσεται ως ανάδοχος, υποχρεούται με την οριστική παραλαβή και πριν από την τελική αποδέσμευση της Εγγύησης Καλής Εκτέλεσης να καταθέσει Εγγυητική Επιστολή Καλής Λειτουργίας (βλ. Παράρτημα Ε') ύψους 5% επί της αξίας της σύμβασης, χωρίς τον ΦΠΑ, η οποία θα ισχύει για όλη τη διάρκεια καλής λειτουργίας, για την αποκατάσταση των ελαττωμάτων που ανακύπτουν ή των ζημιών που προκαλούνται από δυσλειτουργία των έργων ή των αγαθών κατά την περίοδο εγγύησης καλής λειτουργίας καθώς και για την προμήθεια νέων εκδόσεων των λογισμικών που προμηθεύθηκαν.

Η εγγυητική επιστολή καλής λειτουργίας, εφόσον δεν έχει καταπέσει ολικά ή μερικά, επιστρέφεται άτοκα στον ανάδοχο, μέσα σε προθεσμία τριάντα (30) ημερών από την λήξη της περιόδου εγγύησης καλής λειτουργίας, υπό την προϋπόθεση ότι δεν εκκρεμούν αξιώσεις της ΕΚΧΑ Α.Ε. κατά αυτού, από οποιαδήποτε αιτία.

ΑΡΘΡΟ 18. ΕΝΣΤΑΣΕΙΣ

Ενστάσεις - υποβάλλονται ηλεκτρονικά από τους οικονομικούς φορείς, σύμφωνα με την κείμενη νομοθεσία μέσω του συστήματος και επισυνάπτοντας το σχετικό έγγραφο σε μορφή αρχείου τύπου .pdf το οποίο φέρει ψηφιακή υπογραφή.

Για την ανάθεση προμηθειών επιτρέπεται η υποβολή ενστάσεων κατά της διακήρυξης, της διαδικασίας και των πράξεων διενέργειας του διαγωνισμού καθώς και κατά της απόφασης ανάθεσης προμηθειών από κάθε διαγωνιζόμενο, που έχει έννομο συμφέρον.

Οι ενστάσεις υποβάλλονται σύμφωνα με το άρθρο 16 του Κανονισμού Προμηθειών και Υπηρεσιών της Ε.Κ.ΧΑ. Α.Ε. (ΦΕΚ 662 Β'/17.5.2010), από τον ενιστάμενο και απευθύνονται προς το Αρμόδιο Όργανο της Ε.Κ.ΧΑ. Α.Ε.

Ειδικότερα :

- Οι ενστάσεις κατά της προκήρυξης του διαγωνισμού, που αφορούν στη νομιμότητα των όρων της διακήρυξης υποβάλλονται σε αποκλειστική προθεσμία τριών (3) εργάσιμων ημερών από τη τελευταία δημοσίευση της διακήρυξης.
- Οι ενστάσεις κατά των αποφάσεων επί των φάσεων της διαδικασίας αξιολόγησης των προσφορών υποβάλλονται σε αποκλειστική προθεσμία τριών (3) εργάσιμων ημερών από την επομένη της ηλεκτρονικής (ή/ και με κάθε πρόσφορο μέσο) κοινοποίησης του πρακτικού της Επιτροπής Αξιολόγησης.
- Οι ενστάσεις κατά της απόφασης ανάθεσης υποβάλλονται σε αποκλειστική προθεσμία τριών (3) εργάσιμων ημερών από την επομένη της ηλεκτρονικής κοινοποίησης (ή/ και με κάθε πρόσφορο μέσο) κοινοποίησης του αποτελέσματος του διαγωνισμού.

Οι ενστάσεις πρέπει να περιέχουν επαρκή αιτιολόγηση και το αιτητικό τους να είναι ορισμένο και να αφορούν σε θέματα που κρίθηκαν σε συγκεκριμένη μόνο φάση του διαγωνισμού και όχι σε θέματα που κρίθηκαν σε προηγούμενες φάσεις αυτού, διαφορετικά θα απορρίπτονται.

Μετά την υποβολή των ενστάσεων η Αναθέτουσα Αρχή προβαίνει στην αξιολόγηση αυτών μέσω των αρμόδιων πιστοποιημένων στο Σύστημα οργάνων της, εφαρμοζόμενων κατά τα λοιπά των κειμένων διατάξεων για την ανάθεση δημοσίων συμβάσεων και των διαδικασιών της κατά περίπτωση Αναθέτουσας Αρχής.

Αρμόδιο όργανο για την εξέταση των ενστάσεων είναι το Διοικητικό Συμβούλιο της Ε.Κ.ΧΑ. Α.Ε., το οποίο αποφασίζει έπειτα από εισήγηση της Επιτροπής Αξιολόγησης.

Οι αποφάσεις επί των ανωτέρω ενστάσεων κοινοποιούνται ηλεκτρονικά (ή/και με κάθε πρόσφορο μέσο) στους διαγωνιζόμενους.

ΑΡΘΡΟ 19. ΔΙΚΑΙΟΛΟΓΗΤΙΚΑ ΚΑΤΑΚΥΡΩΣΗΣ

ΔΙΚΑΙΟΛΟΓΗΤΙΚΑ:

A/A	ΠΕΡΙΓΡΑΦΗ ΔΙΚΑΙΟΛΟΓΗΤΙΚΟΥ	ΑΠΑΙΤΗΣΗ
1.	<p>α. Οι Έλληνες πολίτες –φυσικά πρόσωπα:</p> <p>1. Απόσπασμα ποινικού μητρώου από το οποίο να προκύπτει, ότι δεν έχουν καταδικασθεί για αδίκημα σχετικό με την άσκηση της επαγγελματικής του δραστηριότητας για κάποιο από τα αδικήματα της παρ. 10.4.α) και 10.4.θ) της παρούσας</p> <p>2. Πιστοποιητικά αρμόδιας δικαστικής ή διοικητικής αρχής από τα οποία να προκύπτουν ότι δεν τελούν υπό πτώχευση, εκκαθάριση, παύση εργασιών, αναγκαστική διαχείριση, πτωχευτικό συμβιβασμό, προπτωχευτική διαδικασία εξυγίανσης, αναστολή εργασιών ή σε οποιαδήποτε ανάλογη κατάσταση που προκύπτει από παρόμοια διαδικασία καθώς και ότι δεν έχει κινηθεί εναντίον τους τέτοια διαδικασία.</p> <p>3. Πιστοποιητικό αρμόδιας αρχής από το οποίο να προκύπτει ότι δεν έχει κινηθεί εναντίον του διαδικασία κήρυξης σε πτώχευση, εκκαθάριση, αναγκαστική διαχείριση, πτωχευτικού συμβιβασμού, προπτωχευτικής διαδικασίας εξυγίανσης ή οποιαδήποτε άλλη παρόμοια διαδικασία, προβλεπόμενη από τις διατάξεις της χώρας εγκατάστασής τους,</p> <p>4. Πιστοποιητικό αρμόδιας αρχής από το οποίο να προκύπτει ότι δεν έχουν διαπράξει σοβαρό επαγγελματικό παράπτωμα.</p> <p>Εάν δεν υπόκεινται σε έλεγχο πειθαρχικού φορέα πρέπει να υποβληθεί υπεύθυνη δήλωση ότι α) δεν υπάρχει πειθαρχικός φορέας και β) δεν έχουν διαπράξει βαρύ επαγγελματικό παράπτωμα.</p>	ΝΑΙ

	<p>5. Πιστοποιητικό που εκδίδεται από αρμόδια κατά περίπτωση αρχή, από το οποίο να προκύπτει ότι κατά την ημερομηνία της ως άνω ειδοποίησης, είναι ενήμεροι ως προς τις υποχρεώσεις τους που αφορούν τις εισφορές κοινωνικής ασφάλισης (κύριας και επικουρικής)</p> <p>6. Πιστοποιητικό που εκδίδεται από αρμόδια κατά περίπτωση αρχή, από το οποίο να προκύπτει ότι κατά την ημερομηνία της ως άνω ειδοποίησης, είναι ενήμεροι ως προς τις φορολογικές υποχρεώσεις τους.</p> <p>7. Πιστοποιητικό του οικείου επιμελητηρίου από το οποίο θα πιστοποιείται η εγγραφή τους σ' αυτό και το ειδικό επάγγελμά τους ή βεβαίωση άσκησης επαγγέλματος από την κατά Νόμο αρμόδια Αρχή, από τα οποία θα πιστοποιείται αφενός η εγγραφή τους σ' αυτό και το ειδικό επάγγελμά τους, κατά την ημέρα υποβολής της προσφοράς τους, και αφετέρου ότι εξακολουθούν να παραμένουν εγγεγραμμένοι μέχρι της επίδοσης της ως άνω έγγραφης ειδοποίησης.</p>	
	<p><u>β. Οι αλλοδαποί:</u></p> <p>1. Απόσπασμα ποινικού μητρώου ή ελλείψει αυτού, ισοδυνάμου εγγράφου που εκδίδεται από την αρμόδια δικαστική ή διοικητική αρχή της χώρας καταγωγής ή προέλευσης του προσώπου αυτού, από το οποίο να προκύπτει, ότι δεν έχουν καταδικασθεί για κάποιο από τα αδικήματα της παρ. 10.4.α) και 10.4.θ) της παρούσας</p> <p>2. Πιστοποιητικά αρμόδιας δικαστικής ή διοικητικής αρχής από τα οποία να προκύπτουν ότι δεν τελούν υπό πτώχευση, εκκαθάριση, παύση εργασιών, αναγκαστική διαχείριση, πτωχευτικό συμβιβασμό, προπτωχευτική διαδικασία εξυγίανσης, αναστολή εργασιών ή σε οποιαδήποτε ανάλογη κατάσταση που προκύπτει από παρόμοια διαδικασία καθώς και ότι δεν έχει κινηθεί εναντίον τους τέτοια διαδικασία ή ανάλογες καταστάσεις που προβλέπονται στο δίκαιο της χώρας τους.</p> <p>3. Πιστοποιητικό αρμόδιας αρχής από το οποίο να προκύπτει ότι δεν έχει κινηθεί εναντίον του διαδικασία κήρυξης σε πτώχευση, εκκαθάριση, αναγκαστική διαχείριση, πτωχευτικού συμβιβασμού, προπτωχευτικής διαδικασίας εξυγίανσης ή οποιαδήποτε άλλη παρόμοια διαδικασία, προβλεπόμενη από τις διατάξεις της</p>	<p>ΝΑΙ</p>

	<p>χώρας εγκατάστασής τους,</p> <p>4. Πιστοποιητικό αρμόδιας αρχής από το οποίο να προκύπτει ότι δεν έχουν διαπράξει σοβαρό επαγγελματικό παράπτωμα.</p> <p>Εάν δεν υπόκειται σε έλεγχο πειθαρχικού φορέα πρέπει να υποβληθεί υπεύθυνη δήλωση ότι: α) δεν υπάρχει πειθαρχικός φορέας και β) δεν έχουν διαπράξει βαρύ επαγγελματικό παράπτωμα.</p> <p>5. Πιστοποιητικό που εκδίδεται από αρμόδια κατά περίπτωση Αρχή, από το οποίο να προκύπτει ότι κατά την ημερομηνία της ως άνω ειδοποίησης, είναι ενήμεροι ως προς τις υποχρεώσεις τους που αφορούν τις εισφορές κοινωνικής ασφάλισης (κύριας και επικουρικής) και</p> <p>6. Πιστοποιητικό που εκδίδεται από αρμόδια κατά περίπτωση αρχή, από το οποίο να προκύπτει ότι κατά την ημερομηνία της ως άνω ειδοποίησης, είναι ενήμεροι ως προς τις φορολογικές υποχρεώσεις τους.</p> <p>7. Πιστοποιητικό της αρμόδιας Αρχής ή ισοδύναμο πιστοποιητικό, της χώρας εγκατάστασής τους, από το οποίο να προκύπτει ότι ήταν εγγεγραμμένοι στα μητρώα του οικείου Επιμελητηρίου/ Επαγγελματικού Μητρώου και το ειδικό επάγγελμά τους κατά την ημέρα υποβολής της προσφοράς τους και εξακολουθούν να παραμένουν εγγεγραμμένοι μέχρι την επίδοση της ως άνω έγγραφης ειδοποίησης.</p>	
	<p><u>γ. Τα νομικά πρόσωπα ημεδαπά ή αλλοδαπά:</u></p> <p>1. Απόσπασμα ποινικού μητρώου ή ελλείψει αυτού για τα αλλοδαπά ν.π., ισοδυνάμου εγγράφου που εκδίδεται από την αρμόδια δικαστική ή διοικητική αρχή της χώρας προέλευσης του προσώπου αυτού, από το οποίο να προκύπτει, ότι δεν έχουν καταδικασθεί για αδίκημα σχετικό με την άσκηση της επαγγελματικής του δραστηριότητας για κάποιο από τα αδικήματα της παρ. 10.4.α) και 10.4.θ) της παρούσας, α) οι ομόρρυθμοι εταίροι και διαχειριστές Ο.Ε. και Ε.Ε , β) διαχειριστές ΕΠΕ, γ) Πρόεδρος και Διευθύνων Σύμβουλος Α.Ε., δ) οι νόμιμοι εκπρόσωποι και διαχειριστές οποιουδήποτε άλλου νομικού προσώπου</p> <p>2. Πιστοποιητικά αρμόδιας δικαστικής ή διοικητικής αρχής από τα οποία να προκύπτει ότι δεν τελούν υπό πτώχευση, πτωχευτικό</p>	<p>ΝΑΙ</p>

συμβιβασμό, προπτωχευτική διαδικασία εξυγίανσης αναγκαστική διαχείριση, εκκαθάριση, κοινή εκκαθάριση του Κ. Ν. 2190/1920 ως ισχύει ή ειδική εκκαθάριση του Ν. 1892/1990 ή ανάλογες καταστάσεις που προβλέπονται στο δίκαιο της χώρας τους για τα αλλοδαπά ν.π. και, επίσης, ότι δεν τελούν υπό πτώχευση, εκκαθάριση, παύση εργασιών, αναγκαστική διαχείριση, πτωχευτικό συμβιβασμό, προπτωχευτική διαδικασία εξυγίανσης, αναστολή εργασιών ή σε οποιαδήποτε ανάλογη κατάσταση που προκύπτει από παρόμοια διαδικασία καθώς και ότι δεν έχει κινηθεί εναντίον τους τέτοια διαδικασία ή ανάλογες καταστάσεις που προβλέπονται στο δίκαιο της χώρας τους για τα αλλοδαπά ν.π. **Τα ίδια πιστοποιητικά πρέπει να προσκομιστούν και για τους ομορρυθμούς εταίρους ομόρρυθμης ή ετερόρρυθμης εταιρείας.**

3. Πιστοποιητικό αρμόδιας αρχής από το οποίο να προκύπτει ότι δεν έχει κινηθεί εναντίον του διαδικασία κήρυξης σε πτώχευση, εκκαθάριση, αναγκαστική διαχείριση, πτωχευτικού συμβιβασμού, προπτωχευτικής διαδικασίας εξυγίανσης ή οποιαδήποτε άλλη παρόμοια διαδικασία, προβλεπόμενη από τις διατάξεις της χώρας εγκατάστασής τους,

Τα ίδια πιστοποιητικά πρέπει να προσκομιστούν και για τους ομορρυθμούς εταίρους ομόρρυθμης ή ετερόρρυθμης εταιρείας.

4. Πιστοποιητικό αρμόδιας αρχής από το οποίο να προκύπτει ότι δεν έχουν διαπράξει σοβαρό επαγγελματικό παράπτωμα.

Εάν δεν υπόκεινται σε έλεγχο πειθαρχικού φορέα πρέπει να υποβληθεί υπεύθυνη δήλωση ότι: α) δεν υπάρχει πειθαρχικός φορέας και β) δεν έχουν διαπράξει βαρύ επαγγελματικό παράπτωμα.

5. Πιστοποιητικό που εκδίδεται από Αρμόδια κατά περίπτωση Αρχή, από το οποίο να προκύπτει ότι κατά την ημερομηνία της ως άνω ειδοποίησης, είναι ενήμεροι ως προς τις υποχρεώσεις τους που αφορούν τις εισφορές κοινωνικής ασφάλισης (ασφαλιστική ενημερότητα)

6. Πιστοποιητικό που εκδίδεται από αρμόδια κατά περίπτωση αρχή, από το οποίο να προκύπτει ότι κατά την ημερομηνία της ως άνω ειδοποίησης, είναι ενήμεροι ως προς τις φορολογικές υποχρεώσεις τους.

7. Πιστοποιητικό της αρμόδιας αρχής ή

	<p>ισοδύναμο πιστοποιητικό της χώρας εγκατάστασής τους, από το οποίο να προκύπτει ότι ήταν εγγεγραμμένοι στα μητρώα του οικείου Επιμελητηρίου/ Επαγγελματικού Μητρώου και το ειδικό επάγγελμά τους κατά την ημέρα διενέργειας του διαγωνισμού και εξακολουθούν να παραμένουν εγγεγραμμένοι μέχρι την επίδοση της ως άνω έγγραφης ειδοποίησης.</p> <p>8. Καταστατικό ή κάθε άλλο έγγραφο σύστασης νομικού προσώπου, τυχόν τροποποιήσεις και τα σχετικά ΦΕΚ δημοσίευσης και έγγραφο από το οποίο να προκύπτει η νόμιμη εκπροσώπηση αυτού.</p> <p>9. Πιστοποιητικά αρμόδιας δικαστικής ή διοικητικής αρχής περί τροποποιήσεων του καταστατικού και περί μη λύσης της εταιρείας.</p>	
	<p><u>δ. Οι ενώσεις ή κοινοπραξίες:</u></p> <p>Τα παραπάνω κατά περίπτωση δικαιολογητικά, για κάθε μέλος της ένωσης.</p>	ΝΑΙ
2	<p>Εγγυητική Επιστολή Καλής Εκτέλεσης 5% επί της αξίας της σύμβασης, η οποία θα ισχύει για όλη τη διάρκεια εκτέλεσης</p>	ΝΑΙ

Τα ως άνω δικαιολογητικά αντικαθίστανται ή συμπληρώνονται με ένορκη βεβαίωση του υποψηφίου Αναδόχου (ή του μέλους στο οποίο το δικαιολογητικό αφορά, σε περίπτωση ένωσης), όταν αυτός προέρχεται από κράτος που δεν εκδίδει έγγραφο ή πιστοποιητικό ή αν το εκδιδόμενο δεν καλύπτει όλες τις περιπτώσεις που αναφέρονται στις παραγράφους αυτές. Σε περίπτωση που στη χώρα του υποψηφίου Αναδόχου ορισμένα από τα πιο πάνω δικαιολογητικά δεν εκδίδονται ή δεν καλύπτουν στο σύνολό τους όλες τις πιο πάνω περιπτώσεις, πρέπει, επί ποινή αποκλεισμού, να αναπληρωθούν με ένορκη βεβαίωση του υποψηφίου Αναδόχου ή, στα κράτη όπου δεν προβλέπεται Ένορκη Βεβαίωση, με υπεύθυνη δήλωση του προσωρινού Αναδόχου ενώπιον δικαστικής ή διοικητικής αρχής, συμβολαιογράφου ή αρμόδιου επαγγελματικού οργανισμού της χώρας του υποψήφιου Αναδόχου, στην οποία θα βεβαιώνεται το αντίστοιχο περιεχόμενο.

Οι υπεύθυνες δηλώσεις υπογράφονται ψηφιακά από τον υποψήφιο Ανάδοχο (σε περίπτωση που ο προσφέρων είναι νομικό πρόσωπο, η παρούσα υπεύθυνη δήλωση υποβάλλεται από το νόμιμο εκπρόσωπό του) και δεν απαιτείται θεώρηση γνησίου υπογραφής.

Οι ενώσεις, που υποβάλλουν κοινή προσφορά, μαζί με την προσφορά, υποβάλλουν τα παραπάνω κατά περίπτωση δικαιολογητικά για κάθε μέλος, που συμμετέχει στην ένωση. Σε περίπτωση υπογραφής της προσφοράς μόνο από τον κοινό εκπρόσωπο, υποβάλλουν και έγγραφο παροχής εξουσιοδότησης προς τον κοινό εκπρόσωπο, η οποία δύναται να εμπεριέχεται στο συμφωνητικό σύστασης ένωσης.

Δικαιολογητικά που εκδίδονται σε Κράτος εκτός της Ελλάδας, θα συνοδεύονται υποχρεωτικά και με ποινή αποκλεισμού από επίσημη μετάφρασή τους στην Ελληνική γλώσσα.

Οι υπεύθυνες δηλώσεις, τα στοιχεία και δικαιολογητικά για τη συμμετοχή του υποψηφίου Αναδόχου υποβάλλονται από αυτόν ηλεκτρονικά σε μορφή αρχείου τύπου pdf και προσκομίζονται κατά περίπτωση από αυτόν εντός τριών (3) ημερών από την ηλεκτρονική υποβολή, πλην των ΦΕΚ και των εγγράφων που φέρουν ψηφιακή υπογραφή. Όταν υπογράφονται από τον ίδιο φέρουν ψηφιακή υπογραφή και δεν απαιτείται σχετική θεώρηση. Επισημαίνεται ότι τα ανωτέρω δικαιολογητικά ή τα άλλα στοιχεία του φακέλου, που έχουν υποβληθεί με την ηλεκτρονική προσφορά και απαιτούνται να προσκομισθούν στην Αναθέτουσα Αρχή εντός της ανωτέρω αναφερόμενης προθεσμίας είναι τα δικαιολογητικά και στοιχεία που δεν έχουν εκδοθεί- συνταχθεί από τον ίδιο τον προσφέροντα και κατά συνέπεια δεν φέρουν την ψηφιακή του υπογραφή. Τέτοια στοιχεία είναι ενδεικτικά η εγγύηση συμμετοχής, πιστοποιητικά που έχουν εκδοθεί από δημόσιες αρχές ή άλλους φορείς.

ΑΡΘΡΟ 20. ΟΛΟΚΛΗΡΩΣΗ ΚΑΙ ΜΑΤΑΙΩΣΗ ΤΟΥ ΔΙΑΓΩΝΙΣΜΟΥ

20.1 Διαγωνισμός ολοκληρώνεται με την απόφαση του Αρμοδίου Οργάνου της Ε.Κ.ΧΑ. Α.Ε. για την κατακύρωση.

20.2 Το Αρμόδιο Όργανο της Ε.Κ.ΧΑ. Α.Ε. έχει δικαίωμα να αποδεχθεί ή να μην αποδεχθεί (ολικά ή μερικά) τις εισηγήσεις της Επιτροπής Αξιολόγησης, ακόμη δε διατηρεί ακέραιο το δικαίωμα να επιστρέψει τα κατατεθειμένα πρακτικά της Επιτροπής Αξιολόγησης, εάν κατά την κρίση του διαπιστωθούν ασάφειες ή ασυμβατότητες.

20.3 Σε κάθε περίπτωση και σε οποιαδήποτε στάδιο του διαγωνισμού, το Αρμόδιο Όργανο της Ε.Κ.ΧΑ. Α.Ε. μπορεί να ακυρώσει αυτόν με απόφαση του.

20.4 Σε περίπτωση ακύρωσης ή ματαίωσης του διαγωνισμού, όσοι είχαν συμμετάσχει σε αυτόν δεν έχουν δικαίωμα αποζημίωσης οποιασδήποτε μορφής και για οποιονδήποτε λόγο.

ΑΡΘΡΟ 21. ΚΑΤΑΡΤΙΣΗ ΚΑΙ ΥΠΟΓΡΑΦΗ ΣΥΜΒΑΣΗΣ

21.1 Μεταξύ αναθέτουσας αρχής και του αναδόχου θα υπογραφεί Σύμβαση, η οποία θα πρέπει να ακολουθεί το Παράρτημα Ζ του παρόντος τεύχους και θα καταρτιστεί στην ελληνική γλώσσα και θα διέπεται από το ελληνικό δίκαιο.

21.2 Η Σύμβαση αποτελείται από τα εξής συμβατικά τεύχη, που περιλαμβάνουν κατά σειρά ισχύος: α) τη Σύμβαση, β) τις επιστολές που τυχόν θα έχουν ανταλλαγή μεταξύ της εταιρείας και του Αναδόχου, μετά την υποβολή της προσφοράς και μέχρι την ημερομηνία υπογραφής της Σύμβασης γ) την παρούσα διακήρυξη με τα προσαρτήματα και παραρτήματά της, γ) την τεχνική και οικονομική προσφορά του αναδόχου.

21.3 Με την κοινοποίηση της απόφασης ανάθεσης ο ανάδοχος καλείται να προσέλθει για την υπογραφή του ιδιωτικού συμφωνητικού σε συγκεκριμένη ημερομηνία και τόπο. Αν δεν προσέλθει έγκαιρα ή δεν προσκομίσει την εγγυητική επιστολή καλής εκτέλεσης, με υπαιτιότητά του, κηρύσσεται έκπτωτος και καταπίπτει η εγγυητική επιστολή συμμετοχής του στο διαγωνισμό υπέρ της Ε.Κ.ΧΑ. Α.Ε., η οποία ύστερα από απόφαση του Διοικητικού της Συμβουλίου, ανακηρύσσει ανάδοχο τον προσφέροντα του οποίου η προσφορά έπεται στην κατάταξη.

21.4 Η σύναψη της Σύμβασης, η οποία θα πρέπει να ακολουθεί το Υπόδειγμα στο Παράρτημα Ζ του παρόντος τεύχους, μπορεί να γίνει και μετά τη λήξη του χρόνου ισχύος των προσφορών, εφόσον ο προσφέρων δεν υποβάλλει γραπτώς την αντίρρησή του.

21.5 Η αναθέτουσα αρχή διατηρεί το δικαίωμα να μην προχωρήσει στην υπογραφή της σύμβασης σε περίπτωση που κατά την κατακύρωση της προμήθειας ο συμβατικός χρόνος ολοκλήρωσης του έργου ξεπερνά τα χρονικά όρια επιλεξιμότητας του ΕΣΠΑ.

21.6 Μετά την υπογραφή της σύμβασης απαγορεύεται στον παρέχοντα να εκχωρήσει σε τρίτον το σύνολο ή μέρος της υπηρεσίας. Σε περίπτωση αντικειμενικής αδυναμίας του περί παροχής των σχετικών υπηρεσιών, η οποία αποδεδειγμένα δεν του επιτρέπει τη συνέχιση της παροχής, αυτή μπορεί να εκχωρηθεί μετά από προηγούμενη έγκριση της εταιρίας. Η εκχώρηση ή υποκατάσταση επιτρέπεται μόνον αν ο εκδοχέας ή υποκατάστατος διαθέτει τουλάχιστον αντίστοιχα προσόντα με τον παρέχοντα.

ΑΡΘΡΟ 22. ΕΚΤΕΛΕΣΗ ΤΗΣ ΣΥΜΒΑΣΗΣ

22.1. ΣΥΜΒΑΤΙΚΟ ΤΙΜΗΜΑ: Το συμβατικό τίμημα καθορίζεται από την προσφορά του αναδόχου. Κατόπιν συμφωνίας μεταξύ της αναθέτουσας αρχής και του αναδόχου το συμβατικό

τίμημα καθορίζεται από την προσφερόμενη μειωμένη τιμή από τον ανάδοχο σύμφωνα με το άρθρο 22.3 του παρόντος τεύχους. Από το παραπάνω τίμημα θα παρακρατηθεί 0,10% ,σύμφωνα με το άρθρο 4 παρ.2 του Ν. 4013/2011.

22.2 ΤΡΟΠΟΣ ΠΛΗΡΩΜΗΣ: Το συμβατικό τίμημα θα κατανεμηθεί ως ακολούθως:

- 20% επί του συμβατικού τιμήματος με την παράδοση και εγκατάσταση των αδειών (εξαιρουμένης της παραμετροποίησης).
- 40% επί του συμβατικού τιμήματος με την έναρξη της παραγωγικής λειτουργίας και την ολοκλήρωση της εκπαίδευσης.
- 40% επί του συμβατικού τιμήματος με την ολοκλήρωση της περιόδου παραγωγικής λειτουργίας.

Οι πληρωμές θα γίνονται σε διάστημα ενενήντα (90) ημερών από την έκδοση του σχετικού τιμολογίου. Όλες οι πληρωμές θα γίνονται σε Ευρώ με την προσκόμιση των νομίμων δικαιολογητικών που προβλέπονται από τις ισχύουσες διατάξεις.

Ο Ανάδοχος επιβαρύνεται: Με παρακράτηση φόρου εισοδήματος (άρθρο 55 παρ. 1 εδ. στ, Ν.2238/1994, ΦΕΚ 151/Α/94, όπως τροποποιήθηκε και ισχύει) και με κάθε άλλη νόμιμη κράτηση που προβλέπεται ότι βαρύνει τη σύναψη της σύμβασης.

22.3 ΥΠΟΧΡΕΩΣΕΙΣ ΑΝΑΔΟΧΟΥ:

- Ο Ανάδοχος ευθύνεται έναντι της Ε.Κ.ΧΑ. Α.Ε. για την καλή και άρτια εκτέλεση της προμήθειας σύμφωνα με τους όρους της σύμβασης και τους κανόνες της τέχνης και της επιστήμης καθώς και σύμφωνα με τις επιστολές που τυχόν θα έχουν ανταλλαγεί μεταξύ της Εταιρίας και του Αναδόχου, οι οποίες είναι δεσμευτικές για τον τελευταίο.
- Ο Ανάδοχος υποχρεούται να λαμβάνει υπόψη του τις παρατηρήσεις του επιβλέποντα της σύμβασης, να επανορθώνει τα ελαττώματα ή τις παραλείψεις του κατά τη διάρκεια εκτέλεσης και μέχρι την οριστική παραλαβή της υπηρεσίας /προμήθειας από την Ε.Κ.ΧΑ. Α.Ε..
- Σε περίπτωση άρνησης του αναδόχου να συμμορφωθεί προς τις υποδείξεις του επιβλέποντα ή να επανορθώσει τα διαπιστωθέντα ελαττώματα ή παραλείψεις, η Ε.Κ.ΧΑ. Α.Ε. μπορεί ή ίδια να πραγματοποιήσει αυτές. Η δαπάνη βαρύνει τον ανάδοχο και αφαιρείται από το συμβατικό τίμημα. Η Ε.Κ.ΧΑ. Α.Ε. διατηρεί το δικαίωμα να καταγγείλει τη σύμβαση.
- Εάν παρίσταται ανάγκη μεταβολής της εκτελούμενης προμήθειας, η εταιρία μπορεί να ζητά και τη γνώμη του αναδόχου. Ο Ανάδοχος εκφράζει, εγγράφως, την άποψή του και πρέπει να αποδείξει ότι η μεταβολή δεν οφείλεται σε δική του υπαιτιότητα (παραλείψη ή ελάττωμα). Σε κάθε περίπτωση υποχρεούται να κάνει τις μεταβολές ή τροποποιήσεις που ζητούνται από την

εταιρία. Ο Ανάδοχος δε δικαιούται τυχόν επί πλέον αμοιβής εάν οι μεταβολές οφείλονται σε δική του υπαιτιότητα.

22.4 ΠΑΡΑΚΟΛΟΥΘΗΣΗ ΕΚΤΕΛΕΣΗΣ ΤΗΣ ΣΥΜΒΑΣΗΣ: Η παρακολούθηση των εκτελούμενης σύμβασης εκ μέρους της Ε.Κ.ΧΑ. Α.Ε. γίνεται από τον εκάστοτε οριζόμενο ως επιβλέποντα της σύμβασης. Ο υπεύθυνος είναι σε συνεχή επαφή με τον Ανάδοχο, προσκαλεί αυτόν σε συσκέψεις, απευθύνεται εγγράφως προς αυτόν, δίνει συγκεκριμένες οδηγίες, διευκρινίσεις και κατευθύνσεις και γενικά ζητά οποιαδήποτε πληροφορία ή στοιχεία για την εκτέλεση προμήθειας. Ο υπεύθυνος ενημερώνει τα αρμόδια όργανα της Ε.Κ.ΧΑ. Α.Ε. και γενικώς ενεργεί σύμφωνα με τις καθοριζόμενες διαδικασίες αυτής. Μπορεί δε να τηρεί Έντυπο Παρακολούθησης στο οποίο καταγράφει τις σχετικές ενέργειες παρακολούθησης.

22.5 ΠΡΟΘΕΣΜΙΕΣ: Η παράδοση και η παραλαβή του λογισμικού και των υπηρεσιών θα γίνει σύμφωνα με το χρονοδιάγραμμα της σύμβασης, όπως αυτό ορίζεται στο Άρθρο 6 του τεύχους της διακήρυξης.

22.6 ΠΟΙΝΙΚΕΣ ΡΗΤΡΕΣ: Τα παραδοτέα / υπηρεσίες θα παραδίδονται με βάση το συμφωνημένο χρονοδιάγραμμα. Σε περίπτωση καθυστέρησης υπαιτιότητα του αναδόχου επιβάλλονται κυρώσεις σύμφωνα με τα παρακάτω:

- Για κάθε εργάσιμη ημέρα καθυστέρησης από την καθορισμένη ημερομηνία, ο Ανάδοχος υποχρεούται να καταβάλλει ως ποινική ρήτρα ποσό ίσο με το δύο τοις εκατό (2%) της αξίας των καθυστερούμενων ειδών / υπηρεσιών.
- Αν παρουσιασθεί καθυστέρηση παράδοσης μεγαλύτερη του ενός (1) μηνός από την καθορισμένη ημερομηνία παράδοσης, η Ε.Κ.ΧΑ. Α.Ε. έχει το δικαίωμα να κηρύξει τον ανάδοχο έκπτωτο.
- Οι ποινικές ρήτρες δεν επιβάλλονται και η έκπτωση δεν επέρχεται, αν ο Ανάδοχος αποδείξει ότι η καθυστέρηση οφείλεται σε ανώτερη βία ή σε υπαιτιότητα της Ε.Κ.ΧΑ. Α.Ε.
- Επίσης η Ε.Κ.ΧΑ. Α.Ε. έχει το δικαίωμα να κηρύξει έκπτωτο τον ανάδοχο αν δεν εκπληρώνει ή εκπληρώνει πλημμελώς τις συμβατικές του υποχρεώσεις ή παραβιάζει ουσιώδη όρο της σύμβασης, χωρίς να καταβάλλει οποιαδήποτε αποζημίωση.
- Σε περίπτωση εκπτώσεως του αναδόχου, η Ε.Κ.ΧΑ. Α.Ε. δικαιούται, κατά την κρίση της, να κρατήσει μέρος ή το σύνολο των λογισμικών, καταβάλλοντας το αναλογούν συμβατικό τίμημα, εφόσον εξασφαλίζεται η λειτουργικότητα αυτών.

22.7 ΠΑΡΑΛΑΒΗ ΕΙΔΩΝ- ΥΠΗΡΕΣΙΩΝ: Η παραλαβή ειδών και υπηρεσιών διενεργείται από την αρμόδια Επιτροπή Παραλαβής. Η τυχόν παράδοση ηλεκτρονικών μέσων γίνεται στην έδρα της

Ε.Κ.ΧΑ. Α.Ε.. Η διαδικασία παραλαβής των λογισμικών περιλαμβάνει τον έλεγχο των αδειών χρήσης, των ηλεκτρονικών μέσων και της ορθής λειτουργίας τους σύμφωνα με τα προβλεπόμενα στο τεύχος της διακήρυξης. Η διαδικασία παραλαβής των υπηρεσιών γίνεται με βάση την περιγραφή τους στο τεύχος της διακήρυξης. Η διαδικασία παραλαβής των ειδών και υπηρεσιών πραγματοποιείται εντός εικοσιπέντε (25) ημερών από την ημερομηνία παράδοσης αυτών με τη σύνταξη του σχετικού πρωτοκόλλου παραλαβής. Σε περίπτωση παρέλευσης άπρακτης προθεσμίας τριάντα (30) ημερολογιακών ημερών, πραγματοποιείται αυτοδίκαια η παραλαβή.

22.8 ΑΝΑΣΤΟΛΗ ΕΡΓΑΣΙΩΝ: Η Ε.Κ.ΧΑ. Α.Ε. διατηρεί το δικαίωμα να αναστείλει, εφόσον συντρέχουν σπουδαίοι λόγοι, την εκτέλεση μέρους ή και του συνόλου των προμηθειών ή/και υπηρεσιών. Η αναστολή γνωστοποιείται εγγράφως στον Ανάδοχο. Στο έγγραφο αναφέρονται οι λόγοι αναστολής, η ημερομηνία έναρξης και η διάρκεια αυτής. Από τη γνωστοποίηση της αναστολής ο Ανάδοχος απαλλάσσεται των συμβατικών του υποχρεώσεων και υποχρεούται να λάβει όλα τα απαραίτητα μέτρα για τον περιορισμό των δαπανών του. Εφόσον οι λόγοι που επέβαλλαν την αναστολή της εκτέλεσης προμηθειών, παρατείνονται περισσότερο του ενός έτους τα μέρη διατηρούν το δικαίωμα να λύσουν τη σύμβαση αζημίως. Στην περίπτωση αυτή δεν γεννάται δικαίωμα οποιασδήποτε αποζημίωσης και για τα δύο μέρη. Η Ε.Κ.ΧΑ. Α.Ε. όμως υποχρεούται να καταβάλει την τυχόν οφειλόμενη αμοιβή για προμήθειες ή /και υπηρεσίες που έχουν παραδοθεί και έχουν παραληφθεί από την Ε.Κ.ΧΑ. Α.Ε. και ο Ανάδοχος να επιστρέψει την οποιαδήποτε αμοιβή για υπηρεσίες που δεν έχει παραδώσει.

22.9 ΛΥΣΗ ΤΗΣ ΣΥΜΒΑΣΗΣ: Η σύμβαση λύεται αυτοδίκαια σε περίπτωση πτώχευσης ή θέσης σε πτώχευση του Αναδόχου. Εάν ο Ανάδοχος τεθεί υπό εκκαθάριση, παύση εργασιών, αναγκαστική διαχείριση, πτωχευτικό συμβιβασμό, προπτωχευτική διαδικασία εξυγίανσης ή σε οποιαδήποτε άλλη κατάσταση που φέρει σε κίνδυνο την εκτέλεση της σύμβασης, η Ε.Κ.ΧΑ. Α.Ε. διατηρεί το δικαίωμα να καταγγείλει τη σύμβαση και να αναζητήσει την τυχόν ζημιά εκ του γεγονότος αυτού.

Η Ε.Κ.ΧΑ. Α.Ε. έχει δικαίωμα να καταγγείλει τη σύμβαση όταν ο Ανάδοχος δεν τηρεί τους όρους αυτής. Σε τέτοια περίπτωση η Ε.Κ.ΧΑ. Α.Ε. ειδοποιεί, εγγράφως, τον ανάδοχο, για τη συγκεκριμένη παράβαση και τον καλεί να συμμορφωθεί σε διάστημα τριάντα (30) ημερών. Σε περίπτωση μη συμμόρφωσης του προβαίνει στην καταγγελία της σύμβασης. Ο Ανάδοχος σε περίπτωση καταγγελίας σε βάρος του υποχρεούται να παραδώσει σε δέκα (10) ημέρες από την επίδοση αυτής ό,τι έχει πραγματοποιήσει μέχρι τότε. Μετά την καταγγελία η σύμβαση εκκαθαρίζεται.

Η Ε.Κ.ΧΑ. Α.Ε. διατηρεί το δικαίωμα, πριν την έναρξη εκτέλεσης της σύμβασης, να λύσει μονομερώς τη σύμβαση, αζημίως για αυτήν. Επίσης να λύσει μονομερώς τη σύμβαση και κατά τη

διάρκειά της καταβάλλοντας στον ανάδοχο μόνον την αμοιβή που αντιστοιχεί στις εκτελεσθείσες προμήθειες χωρίς υποχρέωση καταβολής οποιασδήποτε άλλης ζημίας.

Ο Ανάδοχος δικαιούται να ζητήσει τη λύση της σύμβασης, εάν η Ε.Κ.ΧΑ. Α.Ε. καθυστερεί, από υπαιτιότητά της, την έναρξη των εργασιών περισσότερο από έξι (6) μήνες από την υπογραφή της σύμβασης και εάν είναι υπερήμερη, ως προς την εκπλήρωση των συμβατικών της υποχρεώσεων. Στις περιπτώσεις αυτές γεννάται υπέρ της παρέχουσας δικαίωμα αποζημίωσης μόνον για τη θετική της ζημιά από τον χρόνο της σχετικής έγγραφης όχλησης της Ε.Κ.ΧΑ. Α.Ε. από αυτήν.

Σε περίπτωση που συντρέχουν λόγοι ανωτέρας βίας, οι επιπτώσεις της οποίας διαρκούν περισσότερο από έξι (6) μήνες, η σύμβαση μπορεί να λυθεί αζημίως από οποιοδήποτε μέρος. Η εργασία που έχει εκτελεστεί από τον ανάδοχο και έχει εγκριθεί πληρώνεται από την Ε.Κ.ΧΑ. Α.Ε..

ΠΑΡΑΡΤΗΜΑΤΑ

ΠΑΡΑΡΤΗΜΑ Α – ΠΙΝΑΚΑΣ ΤΕΧΝΙΚΗΣ ΙΚΑΝΟΤΗΤΑΣ

Α/Α	ΠΡΟΔΙΑΓΡΑΦΗ	ΑΠΑΙΤΗΣΗ	ΑΠΑΝΤΗΣΗ
1.	Ο υποψήφιος Ανάδοχος να έχει στην ομάδα έργου στέλεχος / στελέχη με εμπειρία στην υλοποίηση ενός (1) αντίστοιχου έργου δημιουργίας κόμβου Inspire, με βάση το συγκεκριμένο προτεινόμενο λογισμικό, που ολοκληρώθηκε με επιτυχία κατά τα τελευταία 3 έτη. Για την απόδειξη θα πρέπει επίσης να προσκομιστούν τα σχετικά δικαιολογητικά της παρ. 14.2	ΝΑΙ	
2.	Ο υποψήφιος Ανάδοχος θα πρέπει να συμπεριλάβει πίνακα των υπαλλήλων του που προτείνεται να συμμετέχουν στην Ομάδα Έργου (βλ. παρ. 14.2)	ΝΑΙ	
3.	Ο υποψήφιος Ανάδοχος θα πρέπει να καταθέσει Αναλυτικά Βιογραφικά Σημειώματα όλων των Μελών της Ομάδας Έργου (βάσει του υποδείγματος της Διακήρυξης).	ΝΑΙ	

ΠΑΡΑΡΤΗΜΑ Β' – ΑΠΑΙΤΟΥΜΕΝΟ ΛΟΓΙΣΜΙΚΟ ΚΑΙ ΥΠΗΡΕΣΙΕΣ – ΕΙΔΗ ΚΑΙ ΠΟΣΟΤΗΤΕΣ

ΛΟΓΙΣΜΙΚΑ

A/A	ΠΕΡΙΓΡΑΦΗ ΛΟΓΙΣΜΙΚΟΥ (1)	ΜΟΝΑΔΑ ΜΕΤΡΗΣΗΣ (2)	ΠΛΗΘΟΣ (3)
1.	Λογισμικό ArcGIS for Inspire (up to 4 cores)	Εξυπηρετητής	8
2.	Λογισμικό ArcGIS for Inspire(Εφεδρικό κέντρο δεδομένων) (up to 4 cores)	Εξυπηρετητής	2
3.	Λογισμικό ArcGIS for Inspire(Μη παραγωγικό περιβάλλον ανάπτυξης εφαρμογών) (up to 4 cores)	Εξυπηρετητής	2
4.	Λογισμικό μετασχηματισμού γεωχωρικών δεδομένων σε μορφή συμβατή με Inspire	floating LICENSE	1
5.	Λογισμικό μετασχηματισμού γεωχωρικών δεδομένων σε μορφή συμβατή με Inspire(Εφεδρικό κέντρο δεδομένων)	floating LICENSE	1
6.	Όλες οι επεκτάσεις (addons) που αφορούν το Inspire και τα εργαλεία διαχείρισης του ArcGIS for Desktop τελευταίας έκδοσης στο πρωτεύον κέντρο δεδομένων.	floating LICENSE	30
7.	Όλες οι επεκτάσεις (addons) που αφορούν το Inspire και τα εργαλεία διαχείρισης του ArcGIS for Desktop τελευταίας έκδοσης στο εφεδρικό κέντρο δεδομένων	floating LICENSE	30

Τα παραπάνω λογισμικά θα προσφερθούν με εγγύηση καλής λειτουργίας διάρκειας δυο (2) ετών από την οριστική παραλαβή του Έργου.

ΥΠΗΡΕΣΙΕΣ

A/A	ΠΕΡΙΓΡΑΦΗ	ΜΟΝΑΔΑ ΜΕΤΡΗΣΗΣ	ΠΟΣΟΤΗΤΑ
1.	Εγκατάστασης & Παραμετροποίησης	ΥΠΗΡΕΣΙΑ	1
2.	Μετάπτωσης Δείγματος Γεωχωρικών Δεδομένων	ΥΠΗΡΕΣΙΑ	1
3.	Εκπαίδευσης	ΥΠΗΡΕΣΙΑ	1
4.	Πιλοτικής Λειτουργίας	ΥΠΗΡΕΣΙΑ	1
5.	Παραγωγικής Λειτουργίας	ΥΠΗΡΕΣΙΑ	1
6.	Εγγύησης Καλής Λειτουργίας	ΥΠΗΡΕΣΙΑ	1

ΠΑΡΑΡΤΗΜΑ Γ' – ΠΙΝΑΚΑΣ ΤΕΧΝΙΚΗΣ ΠΡΟΣΦΟΡΑΣ ΥΠΟΨΗΦΙΟΥ

Ο Υποψήφιος Ανάδοχος είναι υποχρεωμένος να συμπληρώσει τους παρακάτω πίνακες συμμόρφωσης, έχοντας την απόλυτη ευθύνη της ακρίβειας των στοιχείων που δηλώνει. Ακολουθεί η περιγραφή των στηλών των πινάκων συμμόρφωσης.

α) Στήλη **A/A**:

Στη στήλη αυτή αναγράφεται ο αύξων αριθμός της συγκεκριμένης προδιαγραφής.

β) Στήλη **ΠΡΟΔΙΑΓΡΑΦΗ**:

Στη στήλη αυτή περιγράφονται αναλυτικά οι αντίστοιχοι τεχνικοί όροι, υποχρεώσεις ή επεξηγήσεις, για τα οποία θα πρέπει να δοθούν αντίστοιχες απαντήσεις.

γ) Στήλη **ΑΠΑΙΤΗΣΗ**:

Στη στήλη «ΑΠΑΙΤΗΣΗ» έχει συμπληρωθεί η λέξη «ΝΑΙ», που σημαίνει ότι η αντίστοιχη προδιαγραφή είναι υποχρεωτική για τον Ανάδοχο ή ένας αριθμός που σημαίνει υποχρεωτικό αριθμητικό μέγεθος της προδιαγραφής (μέγιστο ή ελάχιστο). Οι συγκεκριμένες προδιαγραφές θεωρούνται ως απαράβατοι όροι σύμφωνα με την παρούσα διακήρυξη, με τους οποίους ο ανάδοχος υποχρεούται να συμμορφωθεί. Προσφορές που δεν καλύπτουν πλήρως απαράβατους όρους απορρίπτονται ως μη αποδεκτές. Στη στήλη «ΑΠΑΝΤΗΣΗ» σημειώνεται η απάντηση του υποψηφίου αναδόχου που δηλώνει είτε το προσφερόμενο αριθμητικό μέγεθος είτε την απάντησή του στις ζητούμενες προδιαγραφές. Απλή κατάφαση ή επεξήγηση δεν αποτελεί απόδειξη εκπλήρωσης της προδιαγραφής και η Επιτροπή αξιολόγησης έχει την υποχρέωση ελέγχου και επιβεβαίωσης της απαίτησης.

δ) Στήλη **ΑΠΑΝΤΗΣΗ**:

Στη στήλη «ΑΠΑΝΤΗΣΗ» σημειώνεται η απάντηση του Αναδόχου που έχει τη μορφή ΝΑΙ / ΟΧΙ / ΥΠΕΡ εάν η αντίστοιχη προδιαγραφή πληρούται ή όχι ή υπερκαλύπτεται από την προσφορά, ή ένα αριθμητικό μέγεθος που δηλώνει την ποσότητα του αντίστοιχου χαρακτηριστικού στην προσφορά. Η συμπλήρωση της στήλης χωρίς σχετική παραπομπή στη στήλη «ΠΑΡΑΠΟΜΠΗ» δεν αποτελεί απόδειξη εκπλήρωσης της προδιαγραφής, ενώ σε αυτή την περίπτωση **η Επιτροπή αξιολόγησης δεν έχει την υποχρέωση ελέγχου και επιβεβαίωσης των ισχυρισμών του Υποψηφίου Αναδόχου.**

ε) Στήλη **ΠΑΡΑΠΟΜΠΗ**:

Στη στήλη αυτή αναγράφεται σαφής παραπομπή σε αντίστοιχο σημείο της τεχνικής προσφοράς (μέσω αύξοντα αριθμού, σελίδας και στίχου τεχνικού εγχειριδίου, εγγράφου ή δημοσιεύματος) με το οποίο υποστηρίζονται οι σημειωθείσες πληροφορίες στις προηγούμενες στήλες.

Είναι ιδιαίτερα επιθυμητή η πληρέστερη συμπλήρωση και οι παραπομπές να είναι κατά το δυνατόν συγκεκριμένες (π.χ. Τεχνικό Φυλλάδιο 3, Σελ. 4 Παράγραφος 4, κτλ). Αντίστοιχα στο τεχνικό φυλλάδιο ή

αναφορά, επιθυμητό είναι, να υπογραμμιστεί το σημείο που τεκμηριώνει τη συμφωνία και θα σημειωθεί η αντίστοιχη παράγραφος του πίνακα συμμόρφωσης στην οποία καταγράφεται η ζητούμενη προδιαγραφή (π.χ. Προδιαγραφή. 4.6).

Στο παράρτημα που περιλαμβάνει τα Τεχνικά φυλλάδια και τις Αναφορές, θα πρέπει να περιέχονται όλες οι αναλυτικές πληροφορίες που αφορούν στην υλοποίηση του Έργου σε μορφή αυτόνομων τευχών για κάθε επιμέρους αντικείμενο (ή και παρεχόμενη υπηρεσία) του διαγωνισμού. Το παράρτημα αυτό αποτελείται από αριθμημένα Τεχνικά Φυλλάδια κατασκευαστών, ή αναλυτικές τεχνικές περιγραφές των υπηρεσιών, του εξοπλισμού ή του τρόπου διασύνδεσης και λειτουργίας ή αναφορές μεθοδολογίας εγκατάστασης και υποστήριξης κλπ. που κατά την κρίση του Αναδόχου τεκμηριώνουν τα στοιχεία των Πινάκων Συμμόρφωσης. Στην αρχή του παραρτήματος καταγράφεται αναλυτικός πίνακας των περιεχόμενων φυλλαδίων ή/και τευχών που περιλαμβάνονται καθώς και η αρίθμηση τους. Η Επιτροπή Διενέργειας Διαγωνισμού και Αξιολόγησης θα βασίσει την απόφασή της κυρίως με βάση τα χαρακτηριστικά που αναφέρονται στα τεχνικά φυλλάδια / αναφορές. Η τεχνική αρτιότητα των φυλλαδίων θα αποτελέσει στοιχείο αξιολόγησης ως ένδειξη της τεχνικής υποστήριξης που μπορεί να προσφέρει ο Ανάδοχος.

Όλο το παραπάνω τεκμηριωτικό υλικό θα αποτελέσει ξεχωριστό τόμο της προσφοράς, ο οποίος και θα είναι αριθμημένος ανά σελίδα. Οι παραπομπές θα γίνονται σε συγκεκριμένη σελίδα ή σελίδες του τόμου αυτού. Γενικές αναφορές ή ασαφείς παραπομπές δύναται να αποτελέσουν λόγο απόρριψης της προσφοράς.

ΠΙΝΑΚΕΣ ΣΥΜΜΟΡΦΩΣΗΣ ΓΙΑ ΤΑ ΕΙΔΗ

ΠΙΝΑΚΑΣ 1: ΛΟΓΙΣΜΙΚΟ ARCGIS FOR INSPIRE (UP TO 4 CORES)				
A/A	ΣΤΟΙΧΕΙΑ ΔΙΑΚΗΡΥΞΗΣ		ΣΤΟΙΧΕΙΑ ΠΡΟΣΦΟΡΑΣ	
	ΠΡΟΔΙΑΓΡΑΦΗ		ΑΠΑΙΤΗΣΗ	ΑΠΑΝΤΗΣΗ
	Γενικά Χαρακτηριστικά			
1.	Αριθμός server αδειών για το πρωτεύον κέντρο δεδομένων.	≥ 8		
2.	Αριθμός server αδειών για το κέντρο δεδομένων ανάκαμψης από καταστροφή	≥ 2		
3.	Αριθμός server αδειών για τα συστήματα ανάπτυξης (μη παραγωγικά - development)	≥ 2		
4.	Να παρέχει πλήρη αδειοδότηση ώστε να καλύπτεται το σύνολο των δυνατοτήτων του λογισμικού σχετικά με το Inspire	ΝΑΙ		
5.	Θα παραδοθούν τα επίσημα εγχειρίδια που συνοδεύουν το λογισμικό σε αναλογική ή / και ψηφιακή μορφή	ΝΑΙ		
6.	Θα παραδοθούν τα οπτικά μέσα εγκατάστασης για όλες τις πλατφόρμες οι οποίες υποστηρίζονται από την κατασκευάστρια εταιρεία (π.χ. Windows, Unix). Να αναφερθούν τα λειτουργικά συστήματα που υποστηρίζονται.	ΝΑΙ		

**ΔΙΑΚΗΡΥΞΗ ΔΙΑΓΩΝΙΣΜΟΥ ΓΙΑ ΤΗΝ ΠΡΟΣΑΡΜΟΓΗ ΤΩΝ ΠΛΗΡΟΦΟΡΙΑΚΩΝ
ΣΥΣΤΗΜΑΤΩΝ ΤΗΣ ΕΚΧΑ Α.Ε. ΣΤΗΝ ΟΔΗΓΙΑ INSPIRE**

ΠΙΝΑΚΑΣ 2: ΛΟΓΙΣΜΙΚΟ ΜΕΤΑΣΧΗΜΑΤΙΣΜΟΥ ΓΕΩΧΩΡΙΚΩΝ ΔΕΔΟΜΕΝΩΝ ΣΕ ΜΟΡΦΗ ΣΥΜΒΑΤΗ ΜΕ INSPIRE				
A/A	ΣΤΟΙΧΕΙΑ ΔΙΑΚΗΡΥΞΗΣ		ΣΤΟΙΧΕΙΑ ΠΡΟΣΦΟΡΑΣ	
	ΠΡΟΔΙΑΓΡΑΦΗ	ΑΠΑΙΤΗΣΗ	ΑΠΑΝΤΗΣΗ	ΠΑΡΑΠΟΜΠΗ
	Γενικά Χαρακτηριστικά			
1.	Αριθμός floating αδειών πρωτεύοντος κέντρου δεδομένων	≥ 1		
2.	Αριθμός floating αδειών κέντρου ανάκαμψης από καταστροφή	≥ 1		
3.	Να παρέχεται η πλήρης λειτουργικότητα χωρίς επιπλέον άδειες.	ΝΑΙ		
	Χαρακτηριστικά			
4.	Να αναφερθεί η ονομασία και η έκδοση του προσφερόμενου λογισμικού	ΝΑΙ		
5.	Να παρέχονται έτοιμα πρότυπα μετατροπής και αντιστοίχισης πεδίων για όλα τα θέματα του παραρτήματος Ι του Inspire.	ΝΑΙ		
6.	Να μην απαιτούνται αλλαγές στα υπάρχοντα μοντέλα δεδομένων	ΝΑΙ		
7.	Να μην απαιτούνται αλλαγές στα υπάρχοντα δεδομένα	ΝΑΙ		
8.	Να υπάρχει δυνατότητα αποθήκευσης και επαναχρησιμοποίησης υφιστάμενων αντιστοιχίσεων πεδίων.	ΝΑΙ		
9.	Να γίνεται αυτόματη μετατροπή στους μορφότυπους που απαιτεί το Inspire αφού έχει γίνει η αντιστοίχιση των πεδίων	ΝΑΙ		
10.	Να υπάρχει γραφική διεπαφή για την δημιουργία των συσχετίσεων των πεδίων και των μετατροπών	ΝΑΙ		
11.	Να συνεργάζεται με το υφιστάμενο λογισμικό FME Oracle Edition – Floating που είναι ήδη εγκατεστημένο στην ΕΚΧΑ.	ΝΑΙ		
12.	Να παρέχει πλήρης υποστήριξη για τους μορφότυπους αρχείων που παράγονται από τις τελευταίες εκδόσεις των λογισμικών ESRI ArcGIS (συμπεριλαμβανομένου και SDE), Autodesk Autocad και Geomedia.	ΝΑΙ		
13.	Να λειτουργεί σε περιβάλλον Microsoft Windows XP ή μεταγενέστερο	ΝΑΙ		
14.	Θα παραδοθούν τα επίσημα εγχειρίδια που συνοδεύουν το λογισμικό σε αναλογική ή / και ψηφιακή μορφή	ΝΑΙ		
15.	Θα παραδοθούν τα οπτικά μέσα εγκατάστασης για όλες τις πλατφόρμες οι οποίες υποστηρίζονται από την κατασκευάστρια εταιρεία (π.χ. Windows, Unix). Να αναφερθούν τα λειτουργικά συστήματα που υποστηρίζονται.	ΝΑΙ		

**ΔΙΑΚΗΡΥΞΗ ΔΙΑΓΩΝΙΣΜΟΥ ΓΙΑ ΤΗΝ ΠΡΟΣΑΡΜΟΓΗ ΤΩΝ ΠΛΗΡΟΦΟΡΙΑΚΩΝ
ΣΥΣΤΗΜΑΤΩΝ ΤΗΣ ΕΚΧΑ Α.Ε. ΣΤΗΝ ΟΔΗΓΙΑ INSPIRE**

ΠΙΝΑΚΑΣ 3: ΛΟΓΙΣΜΙΚΟ ΕΠΕΚΤΑΣΗΣ (ADDON) ΓΙΑ ΤΟ ARCGIS FOR DESKTOP				
Α/Α	ΣΤΟΙΧΕΙΑ ΔΙΑΚΗΡΥΞΗΣ		ΣΤΟΙΧΕΙΑ ΠΡΟΣΦΟΡΑΣ	
	ΠΡΟΔΙΑΓΡΑΦΗ	ΑΠΑΙΤΗΣΗ	ΑΠΑΝΤΗΣΗ	ΠΑΡΑΠΟΜΠΗ
Γενικά Χαρακτηριστικά				
1.	Αριθμός floating αδειών για το πρωτεύον κέντρο δεδομένων.	≥ 30		
2.	Αριθμός floating αδειών για το κέντρο δεδομένων ανάκαμψης από καταστροφή	≥ 30		
3.	Να παρέχει πλήρη αδειοδότηση ώστε να καλύπτεται το σύνολο των δυνατοτήτων του λογισμικού σχετικά με το Inspire	ΝΑΙ		
4.	Θα παραδοθούν τα επίσημα εγχειρίδια που συνοδεύουν το λογισμικό σε αναλογική ή / και ψηφιακή μορφή	ΝΑΙ		
5.	Θα παραδοθούν τα οπτικά μέσα εγκατάστασης για όλες τις πλατφόρμες οι οποίες υποστηρίζονται από την κατασκευάστρια εταιρεία (π.χ. Windows, Unix). Να αναφερθούν τα λειτουργικά συστήματα που υποστηρίζονται.	ΝΑΙ		

ΠΙΝΑΚΑΣ 4: ΥΠΗΡΕΣΙΕΣ				
Α/Α	ΣΤΟΙΧΕΙΑ ΔΙΑΚΗΡΥΞΗΣ		ΣΤΟΙΧΕΙΑ ΠΡΟΣΦΟΡΑΣ	
	ΠΡΟΔΙΑΓΡΑΦΗ	ΑΠΑΙΤΗΣΗ	ΑΠΑΝΤΗΣΗ	ΠΑΡΑΠΟΜΠΗ
Γενικά Χαρακτηριστικά				
1.	Εγκατάσταση λογισμικού ως επέκταση της υπάρχουσας υποδομής της ΕΚΧΑ Α.Ε. σε πρωτεύον κέντρο δεδομένων, κέντρο δεδομένων ανάκαμψης από καταστροφή και περιβάλλοντα ανάπτυξης και παραμετροποίηση αυτών ώστε να είναι πλήρως λειτουργικά.	ΝΑΙ		
2.	Δημιουργία/παραμετροποίηση σχήματος βάσεως δεδομένων με βάση το ANNEX I της οδηγίας INSPIRE όπως αυτό ισχύει την χρονική στιγμή υλοποίησης της υπηρεσίας.	ΝΑΙ		
3.	Εκπαίδευση διάρκειας πέντε ημερών στα λογισμικά σε τόπο και χρόνο που θα επιλέξει η ΕΚΧΑ Α.Ε. στο πλαίσιο του συμφωνηθέντος επι της αρχής χρονοδιαγράμματος	ΝΑΙ		
4.	Μετάπτωση δείγματος γεωχωρικών δεδομένων και μεταδεδομένων με βάση το ANNEX I της οδηγίας INSPIRE, όπως αυτό ισχύει την χρονική στιγμή υλοποίησης της υπηρεσίας, για κάθε ξεχωριστή θεματική ενότητα που θα επιλέξει η ΕΚΧΑ Α.Ε. να διαθέσει μέσω Inspire.	ΝΑΙ		

**ΔΙΑΚΗΡΥΞΗ ΔΙΑΓΩΝΙΣΜΟΥ ΓΙΑ ΤΗΝ ΠΡΟΣΑΡΜΟΓΗ ΤΩΝ ΠΛΗΡΟΦΟΡΙΑΚΩΝ
ΣΥΣΤΗΜΑΤΩΝ ΤΗΣ ΕΚΧΑ Α.Ε. ΣΤΗΝ ΟΔΗΓΙΑ INSPIRE**

ΠΙΝΑΚΑΣ 4: ΥΠΗΡΕΣΙΕΣ				
A/A	ΣΤΟΙΧΕΙΑ ΔΙΑΚΗΡΥΞΗΣ		ΣΤΟΙΧΕΙΑ ΠΡΟΣΦΟΡΑΣ	
	ΠΡΟΔΙΑΓΡΑΦΗ	ΑΠΑΙΤΗΣΗ	ΑΠΑΝΤΗΣΗ	ΠΑΡΑΠΟΜΠΗ
5.	<p>Παροχή τεχνικής υποστήριξης κατά την πιλοτική λειτουργία η οποία κατ' ελάχιστο θα περιλαμβάνει:</p> <ol style="list-style-type: none"> 1. Περιοδικό έλεγχο ορθής λειτουργίας του συστήματος και σύνταξη ανάλογων αναφορών συμβάντων σε εβδομαδιαία βάση. 2. Απόκριση και αιτήματος με βάση τον πίνακα κρισιμότητας Γ.1 του Παραρτήματος Γ 3. Περιοδικό έλεγχο απόδοσης και χρήσης λειτουργίας συστήματος και σύνταξη ανάλογων αναφορών σε εβδομαδιαία βάση. 	ΝΑΙ		
6.	<p>Παροχή τεχνικής υποστήριξης κατά την παραγωγική λειτουργία η οποία κατ' ελάχιστο θα περιλαμβάνει:</p> <ol style="list-style-type: none"> 1. Απόκριση και αποκατάσταση δυσλειτουργίας / αιτήματος με βάση τον πίνακα κρισιμότητας Γ.1 του Παραρτήματος Γ 2. Καθημερινό έλεγχο ορθής λειτουργίας του συστήματος και σύνταξη ανάλογων αναφορών συμβάντων σε εβδομαδιαία βάση. 3. Καθημερινό έλεγχο απόδοσης και χρήσης λειτουργίας συστήματος και σύνταξη ανάλογων αναφορών σε εβδομαδιαία βάση. 	ΝΑΙ		
7.	<p>Νέες εκδόσεις, υπηρεσίες τεχνικής υποστήριξης τους κατά την διάρκεια της εγγύησης καλής λειτουργίας δυο (2) ετών από την οριστική παραλαβή του Έργου</p>	ΝΑΙ		

ΠΙΝΑΚΑΣ Γ.1 ΚΡΙΣΙΜΟΤΗΤΑΣ ΣΥΜΒΑΝΤΩΝ / ΑΙΤΗΜΑΤΩΝ

A/A	Ομάδες Λειτουργιών	Επίπεδο Σοβαρότητας Θέματος Υποστήριξης	Είδος Αιτήματος	Απόκριση
1	Πλήρης απώλεια υπηρεσιών	Κρίσιμο	Συμβάν	4 ώρες
2	Ταυτόχρονη διακοπή λειτουργίας πλέων των 40% των εξυπηρετητών τύπου A του Data Center	Κρίσιμο	Συμβάν	4 ώρες
3	Ταυτόχρονη διακοπή λειτουργίας ποσοστού μικρότερου του 40% των εξυπηρετητών τύπου A του Data Center	Υψηλό	Συμβάν	10 ώρες

**ΔΙΑΚΗΡΥΞΗ ΔΙΑΓΩΝΙΣΜΟΥ ΓΙΑ ΤΗΝ ΠΡΟΣΑΡΜΟΓΗ ΤΩΝ ΠΛΗΡΟΦΟΡΙΑΚΩΝ
ΣΥΣΤΗΜΑΤΩΝ ΤΗΣ ΕΚΧΑ Α.Ε. ΣΤΗΝ ΟΔΗΓΙΑ INSPIRE**

4	Ζητήματα Ασφάλειας Δεδομένων	Κρίσιμο	Συμβάν	4 ώρες
5	Αίτηση μεταβολής σύνθεσης συστήματος	Μεσαίο	Αίτημα	2 εργάσιμες ημέρες
6	Αίτηση παροχής εκπαίδευσης	Χαμηλό	Αίτημα	5 εργάσιμες ημέρες
7	Ζητήματα παροχής συμβουλευτικών υπηρεσιών	Χαμηλό	Αίτημα	5 εργάσιμες ημέρες
8	Διενέργεια προληπτικής συντήρησης	Μεσαίο	Συμβάν	2 εργάσιμες ημέρες

Ως απόκριση ορίζεται η καταρχήν απάντηση του αναδόχου χωρίς να περιλαμβάνει αναγκαστικά την αποκατάσταση της βλάβης ή την εξυπηρέτηση του αιτήματος. Ο Ανάδοχος, μετά το πέρας της αποκατάστασης ή εξυπηρέτησης, θα πρέπει να αιτιολογήσει τον συνολικό χρόνο που κατέβαλε για την επίλυση. Αν η καθυστέρηση στην επίλυση δεν τεκμηριώνεται επαρκώς, δύναται να επιβληθούν ρήτρες καθυστέρησης.

Σε περίπτωση που ο Ανάδοχος δεν έχει την αναμενόμενη απόκριση με βάση τον Πίνακα Γ.1, τότε ορίζονται ρήτρες καθυστέρησης σύμφωνα με τον ακόλουθο πίνακα Γ.2.

ΠΙΝΑΚΑΣ Γ.2 ΡΗΤΡΩΝ ΚΑΘΥΣΤΕΡΗΣΗΣ

Επίπεδο Σοβαρότητας	Ρήτρα καθυστέρησης ανά ώρα
Κρίσιμο	1/1000 επί του συμβατικού τιμήματος
Υψηλό	1/2000 επί του συμβατικού τιμήματος
Μεσαίο	1/10000 επί του συμβατικού τιμήματος
Χαμηλό	1/50000 επί του συμβατικού τιμήματος

ΠΑΡΑΡΤΗΜΑ Δ' – ΑΝΑΛΥΣΗ ΟΙΚΟΝΟΜΙΚΗΣ ΠΡΟΣΦΟΡΑΣ

ΠΙΝΑΚΑΣ 1: ΚΟΣΤΟΣ ΛΟΓΙΣΜΙΚΩΝ

A/A	ΠΕΡΙΓΡΑΦΗ ΛΟΓΙΣΜΙΚΟΥ (1)	ΜΟΝΑΔΑ ΜΕΤΡΗΣΗΣ (2)	ΠΛΗΘΟΣ (3)	ΤΙΜΗ ΜΟΝΑΔΟΣ (ΧΩΡΙΣ ΦΠΑ) (4)	ΣΥΝΟΛΙΚΟ ΚΟΣΤΟΣ (ΧΩΡΙΣ ΦΠΑ) (5)
1.	Λογισμικό ArcGIS for Inspire (up to 4 cores)	Εξυπηρετητής	8		
2.	Λογισμικό ArcGIS for Inspire(Εφεδρικό κέντρο δεδομένων) (up to 4 cores)	Εξυπηρετητής	2		
3.	Λογισμικό ArcGIS for Inspire(Μη παραγωγικό περιβάλλον ανάπτυξης εφαρμογών) (up to 4 cores)	Εξυπηρετητής	2		
4.	Λογισμικό μετασχηματισμού γεωχωρικών δεδομένων σε μορφή συμβατή με Inspire	floating LICENSE	1		
5.	Λογισμικό μετασχηματισμού γεωχωρικών δεδομένων σε μορφή συμβατή με Inspire(Εφεδρικό κέντρο δεδομένων)	floating LICENSE	1		
6.	Όλες οι επεκτάσεις (addons) που αφορούν το Inspire και τα εργαλεία διαχείρισής του ArcGIS for Desktop τελευταίας έκδοσης στο πρωτεύον κέντρο δεδομένων.	floating LICENSE	30		
7.	Όλες οι επεκτάσεις (addons) που αφορούν το Inspire και τα εργαλεία διαχείρισής του ArcGIS for Desktop τελευταίας έκδοσης στο εφεδρικό κέντρο δεδομένων.	floating LICENSE	30		
ΓΕΝΙΚΟ ΣΥΝΟΛΟ:					

Σημειώνεται, ότι τα παραπάνω λογισμικά προσφέρονται με εγγύηση καλής λειτουργίας διάρκειας δυο (2) ετών μετά την οριστική παραλαβή του έργου, που περιλαμβάνει κόστος υποστήριξης και νέες εκδόσεις των λογισμικών, χωρίς επιπλέον κόστος για την αναθέτουσα αρχή.

ΠΙΝΑΚΑΣ 2: ΚΟΣΤΟΣ ΥΠΗΡΕΣΙΩΝ

A/A	ΠΕΡΙΓΡΑΦΗ ΛΟΓΙΣΜΙΚΟΥ (1)	ΜΟΝΑΔΑ ΜΕΤΡΗΣΗΣ (2)	ΠΛΗΘΟΣ (3)	ΤΙΜΗ ΜΟΝΑΔΟΣ (4)	ΣΥΝΟΛΙΚΟ ΚΟΣΤΟΣ (ΧΩΡΙΣ ΦΠΑ) (5)
1	Εγκατάσταση και παραμετροποίηση	Υπηρεσία	1		
2	Μετάπτωση δείγματος Γεωχωρικών Δεδομένων	Υπηρεσία	1		
3	Εκπαίδευση λειτουργίας	Υπηρεσία	1		
4	Πιλοτική Λειτουργία	Υπηρεσία	1		
5	Παραγωγική Λειτουργία	Υπηρεσία	1		
ΓΕΝΙΚΟ ΣΥΝΟΛΟ:					

ΠΙΝΑΚΑΣ 3: ΣΥΝΟΛΙΚΟ ΚΟΣΤΟΣ ΠΡΟΣΦΟΡΑΣ

A/A	ΚΟΣΤΟΛΟΓΙΚΟ ΑΝΤΙΚΕΙΜΕΝΟ	ΣΥΝΟΛΙΚΟ ΚΟΣΤΟΣ (ΧΩΡΙΣ ΦΠΑ) (1)	ΦΠΑ (2)	ΣΥΝΟΛΙΚΟ ΚΟΣΤΟΣ (ΜΕ ΦΠΑ) (3)
1.	Κόστος Λογισμικών			
2.	Κόστος Υπηρεσιών			
ΓΕΝΙΚΟ ΣΥΝΟΛΟ (Κ):				

Κόστος Κ προσφοράς χωρίς ΦΠΑ (Γενικό σύνολο στήλης 1) (ολογράφως):

ΠΑΡΑΡΤΗΜΑ Ε΄ - ΥΠΟΔΕΙΓΜΑΤΑ ΕΓΓΥΗΤΙΚΩΝ ΕΠΙΣΤΟΛΩΝ

Εγγυητική Επιστολή Συμμετοχής στο Διαγωνισμό

Προς την:
Ε.Κ.ΧΑ. Α.Ε.
Λεωφ. Μεσογείων 288,155 62 Χολαργός

Ημερομηνία Έκδοσης:

ΕΓΓΥΗΤΙΚΗ ΕΠΙΣΤΟΛΗ ΥΠ' ΑΡΙΘΜ. ΓΙΑ ΠΟΣΟ ΕΥΡΩ.

Με την επιστολή αυτή, σας γνωστοποιούμε ότι εγγυόμαστε ρητά, ανέκκλητα και ανεπιφύλακτα, ευθυνόμενοι απέναντί σας εις ολόκληρον και ως αυτοφειλέτες υπέρ των (τίθεται η επωνυμία όλων των συμμετεχόντων), για ποσό ίσο με (.....) ολογράφως (αριθμητικά) Ευρώ, για τη συμμετοχή των στο διαγωνισμό με τίτλο «ΠΡΟΣΑΡΜΟΓΗ ΤΩΝ ΠΛΗΡΟΦΟΡΙΑΚΩΝ ΣΥΣΤΗΜΑΤΩΝ ΤΗΣ Ε.Κ.ΧΑ. Α.Ε. ΣΤΗΝ ΟΔΗΓΙΑ INSPIRE».

Η εγγύησή μας καλύπτει τον παραπάνω διαγωνιζόμενο μόνο για τη συμμετοχή του στο διαγωνισμό και για χρονικό εκατόν πενήντα (150) ημερολογιακών ημερών από την ημερομηνία λήξης της προθεσμίας υποβολής των προσφορών και θα ανανεωθεί αυτόματα υπό τους όρους και τις προϋποθέσεις της διακήρυξης για χρονικό διάστημα τουλάχιστον εξήντα (60) ημερών, σύμφωνα με το άρθρο 11 της διακήρυξης.

Παραιτούμαστε ρητά και ανεπιφύλακτα από την ένσταση του ευεργετήματος της διαιρέσεως και διζήσεως, από το δικαίωμα προβολής εναντίον σας όλων των ενστάσεων του πρωτοφειλέτη, ακόμη και των μη προσωποπαγών και ιδιαίτερα οποιασδήποτε άλλης ένστασης των Άρθρων 852-856, 862-869 του Αστικού Κώδικα, όπως και από τα δικαιώματά μας που τυχόν απορρέουν από τα υπόψη Άρθρα

Με την κοινοποίηση σε εμάς σχετικής έγγραφης ειδοποίησής σας, σας δηλώνουμε ότι αναλαμβάνουμε, με την παρούσα επιστολή, τη ρητή υποχρέωση να σας καταβάλλουμε αυθημερόν, κατά την ημέρα παραλαβής της ειδοποίησης αυτής, χωρίς οποιαδήποτε αντίρρηση, ολόκληρο ή μέρος του ποσού της εγγύησης, σύμφωνα με τις οδηγίες σας.

Για την καταβολή της υπόψη εγγύησης δεν απαιτείται καμία εξουσιοδότηση, ενέργεια ή συγκατάθεση της (τίθεται η επωνυμία της συμμετέχουσας). Ούτε θα ληφθεί υπόψη οποιαδήποτε τυχόν ένσταση ή επιφύλαξη ή προσφυγή αυτών στη διαιτησία ή στα δικαστήρια, με αίτημα τη μη κατάπτωση της εγγυητικής επιστολής ή τη θέση αυτής υπό δικαστική μεσεγγύηση.

Σας δηλώνουμε ακόμη ότι η υπόψη εγγύησή μας θα παραμείνει σε πλήρη ισχύ, μέχρι να επιστραφεί σ' εμάς η παρούσα εγγυητική επιστολή, μαζί με έγγραφη δήλωσή σας ότι μας απαλλάσσετε από την υπόψη εγγύηση. Μέχρι τότε, θα παραμείνουμε υπεύθυνοι, για την άμεση καταβολή σ' εσάς του ποσού της εγγύησης.

Δηλώνουμε, ομοίως, με την παρούσα, ότι δεν υφίσταται παράβαση των διατάξεων για το όριο που έχει καθοριστεί για εμάς, σε σχέση με τις εκδιδόμενες από εμάς εγγυητικές επιστολές.

Εγγυητική Επιστολή Καλής Εκτέλεσης Έργου

Προς την:
Ε.Κ.ΧΑ. Α.Ε.
Λεωφ. Μεσογείων 288, 155 62 Χολαργός

Ημερομηνία Έκδοσης:

ΕΓΓΥΗΤΙΚΗ ΕΠΙΣΤΟΛΗ ΥΠ' ΑΡΙΘΜΟΝ ΓΙΑ ΠΟΣΟ ΕΥΡΩ.....

Με την επιστολή αυτή σας γνωστοποιούμε ότι εγγυόμαστε ρητά, ανέκκλητα και ανεπιφύλακτα, ευθυνόμενοι απέναντι σας εις ολόκληρο και ως αυτοφειλέτες υπέρ της για ποσό Ευρώ. Στο ως άνω ποσό περιορίζεται η ευθύνη μας, για την καλή εκτέλεση των όρων της Σύμβασης με τίτλο «ΠΡΟΣΑΡΜΟΓΗ ΤΩΝ ΠΛΗΡΟΦΟΡΙΑΚΩΝ ΣΥΣΤΗΜΑΤΩΝ ΤΗΣ Ε.Κ.ΧΑ. Α.Ε. ΣΤΗΝ ΟΔΗΓΙΑ INSPIRE». μεταξύ της και της

Παραιτούμαστε ρητά και ανεπιφύλακτα από την ένσταση του ευεργετήματος της διαιρέσεως και διζήσεως από το δικαίωμα προβολής εναντίον σας όλων των ενστάσεων του πρωτοφειλέτη ακόμη και των μη προσωποπαγών και ιδιαίτερα οποιασδήποτε άλλης ένστασης των άρθρων 852 – 855, 862 – 864 και 866 – 869 του Αστικού Κώδικα, όπως και από τα δικαιώματά μας που τυχόν απορρέουν από τα άρθρα αυτά.

Σε περίπτωση που αποφανθείτε με την ελεύθερη και αδέσμευτη κρίση σας την οποία θα μας γνωστοποιήσετε, ότι η δεν εκπλήρωσε την υποχρέωσή της που περιγράφεται στο ανωτέρω σημείο 1, σας δηλώνουμε ότι αναλαμβάνουμε με την παρούσα επιστολή, την ρητή υποχρέωση να σας καταβάλουμε, χωρίς οποιαδήποτε αντίρρηση, ολόκληρο ή μέρος του ποσού της εγγύησης, σύμφωνα με τις οδηγίες σας και εντός τριών (3) ημερών από την ημερομηνία που μας το ζητήσετε.

Για την καταβολή της υπόψη εγγύησης δεν απαιτείται καμία εξουσιοδότηση ή ενέργεια συγκατάθεσης της ούτε θα ληφθεί υπόψη οποιαδήποτε τυχόν ένσταση ή επιφύλαξη ή προσφυγή αυτής στη διαιτησία ή στα δικαστήρια, με αίτημα την μη κατάπτωση της εγγυητικής επιστολής, ή την θέση αυτής υπό δικαστική μεσεγγύηση.

Σας δηλώνουμε ακόμη ότι η υπόψη εγγύηση μας, θα παραμείνει σε πλήρη ισχύ μέχρι να επιστραφεί σ' εμάς η παρούσα εγγυητική επιστολή, μαζί με έγγραφη δήλωσή σας ότι μας απαλλάσσετε από την υπόψη εγγύηση. Μέχρι τότε, θα παραμείνουμε υπεύθυνοι για την άμεση καταβολή σ' εσάς του ποσού της εγγύησης.

Δηλώνουμε, ομοίως, με την παρούσα, ότι δεν υφίσταται παράβαση των διατάξεων για το όριο που έχει καθοριστεί για εμάς, σε σχέση με τις εκδιδόμενες από εμάς εγγυητικές επιστολές.

Εγγυητική Επιστολή Καλής Λειτουργίας

Προς την:
Ε.Κ.ΧΑ. Α.Ε.
Λεωφ. Μεσογείων 288, 155 62 Χολαργός

Ημερομηνία Έκδοσης:

ΕΓΓΥΗΤΙΚΗ ΕΠΙΣΤΟΛΗ ΥΠ' ΑΡΙΘΜΟΝ ΓΙΑ ΠΟΣΟ ΕΥΡΩ.....

Με την επιστολή αυτή σας γνωστοποιούμε ότι εγγυόμαστε ρητά, ανέκκλητα και ανεπιφύλακτα, ευθυνόμενοι απέναντι σας εις ολόκληρο και ως αυτοφειλέτες υπέρ της για ποσό Ευρώ. Στο ως άνω ποσό περιορίζεται η ευθύνη μας, για την καλή εκτέλεση των όρων της Σύμβασης με τίτλο «ΠΡΟΣΑΡΜΟΓΗ ΤΩΝ ΠΛΗΡΟΦΟΡΙΑΚΩΝ ΣΥΣΤΗΜΑΤΩΝ ΤΗΣ Ε.Κ.ΧΑ. Α.Ε. ΣΤΗΝ ΟΔΗΓΙΑ INSPIRE». μεταξύ της και της

Παραιτούμαστε ρητά και ανεπιφύλακτα από την ένσταση του ευεργετήματος της διαιρέσεως και διζήσεως από το δικαίωμα προβολής εναντίον σας όλων των ενστάσεων του πρωτοφειλέτη ακόμη και των μη προσωποπαγών και ιδιαίτερα οποιασδήποτε άλλης ένστασης των άρθρων 852 – 855, 862 – 864 και 866 – 869 του Αστικού Κώδικα, όπως και από τα δικαιώματά μας που τυχόν απορρέουν από τα άρθρα αυτά.

Σε περίπτωση που αποφανθείτε με την ελεύθερη και αδέσμευτη κρίση σας, την οποία θα μας γνωστοποιήσετε, ότι η δεν εκπλήρωσε την υποχρέωσή της που περιγράφεται στο ανωτέρω σημείο 1, σας δηλώνουμε ότι αναλαμβάνουμε με την παρούσα επιστολή, την ρητή υποχρέωση να σας καταβάλουμε, χωρίς οποιαδήποτε αντίρρηση, ολόκληρο ή μέρος του ποσού της εγγύησης, σύμφωνα με τις οδηγίες σας και εντός τριών (3) ημερών από την ημερομηνία που μας το ζητήσετε.

Για την καταβολή της υπόψη εγγύησης δεν απαιτείται καμία εξουσιοδότηση ή ενέργεια συγκατάθεσης της ούτε θα ληφθεί υπόψη οποιαδήποτε τυχόν ένσταση ή επιφύλαξη ή προσφυγή αυτής στη διαιτησία ή στα δικαστήρια, με αίτημα την μη κατάπτωση της εγγυητικής επιστολής, ή την θέση αυτής υπό δικαστική μεσεγγύηση.

Σας δηλώνουμε ακόμη ότι η υπόψη εγγύηση μας, θα παραμείνει σε πλήρη ισχύ μέχρι να επιστραφεί σ' εμάς η παρούσα εγγυητική επιστολή, μαζί με έγγραφη δήλωσή σας ότι μας απαλλάσσετε από την υπόψη εγγύηση. Μέχρι τότε, θα παραμείνουμε υπεύθυνοι για την άμεση καταβολή σ' εσάς του ποσού της εγγύησης.

Δηλώνουμε, ομοίως, με την παρούσα, ότι δεν υφίσταται παράβαση των διατάξεων για το όριο που έχει καθοριστεί για εμάς, σε σχέση με τις εκδιδόμενες από εμάς εγγυητικές επιστολές.

ΠΑΡΑΡΤΗΜΑ ΣΤ' – ΥΠΟΔΕΙΓΜΑ ΒΙΟΓΡΑΦΙΚΟΥ

ΒΙΟΓΡΑΦΙΚΟ ΣΗΜΕΙΩΜΑ

ΠΡΟΣΩΠΙΚΑ ΣΤΟΙΧΕΙΑ

Επώνυμο: _____	Όνομα: _____
Πατρώνυμο: _____	Μητρώνυμο: _____
Ημερομηνία Γέννησης: __/__/____	Τόπος Γέννησης: _____
Τηλέφωνο: _____	E-mail: _____
Fax: _____	
Διεύθυνση Κατοικίας: _____	

ΕΚΠΑΙΔΕΥΣΗ

Όνομα Ιδρύματος	Τίτλος Πτυχίου	Ειδικότητα	Ημερομηνία Απόκτησης Πτυχίου

ΠΑΡΑΡΤΗΜΑ Ζ' - ΣΧΕΔΙΟ ΣΥΜΒΑΣΗΣ

Στο Χολαργό, σήμερα την/...../..... **μεταξύ:** αφενός

της ανώνυμης εταιρίας με την επωνυμία «**Ε.Κ.ΧΑ. Α.Ε.**» (ΑΦΜ 094439670 Δ.Ο.Υ ΦΑΕΕ Αθηνών) που εδρεύει στο Χολαργό Αττικής, Λ. Μεσογείων 288, η οποία εκπροσωπείται για την υπογραφή του παρόντος από τον....., και η οποία θα αποκαλείται χάριν συντομίας «**εταιρία**», και αφετέρου της που εδρεύει στ....., έχει αριθμό φορολογικού μητρώου υπάγεται στην και εκπροσωπείται για την υπογραφή της παρούσας σύμβασης από και χάριν συντομίας θα αποκαλείται στο εξής «**ανάδοχος**» συμφωνήθηκαν, συνομολογήθηκαν και έγιναν αποδεκτά τα ακόλουθα:

Η πρώτη συμβαλλόμενη εταιρία προσκάλεσε κατόπιν προκήρυξης ανοικτού διαγωνισμού για να αναθέσει την σύμβαση «ΠΡΟΣΑΡΜΟΓΗ ΤΩΝ ΠΛΗΡΟΦΟΡΙΑΚΩΝ ΣΥΣΤΗΜΑΤΩΝ ΤΗΣ Ε.Κ.ΧΑ. Α.Ε. ΣΤΗΝ ΟΔΗΓΙΑ INSPIRE». Από την αναφερόμενη διαδικασία και με την απόφαση που ελήφθη στην υπ' αριθμ. συνεδρίαση του Διοικητικού Συμβουλίου της Εταιρίας ανακηρύχτηκε ως ο «Ανάδοχος».

Με την παρούσα σύμβαση ο «Ανάδοχος» αναλαμβάνει την υποχρέωση, να εκπληρώσει τα αναφερόμενα στα τεύχη της διακήρυξης, και στην προσφορά του, που αποτελούν και αναπόσπαστο κομμάτι της σύμβασης καθώς και στις εντολές εργασίας της εταιρίας, σύμφωνα με τους ειδικότερους όρους έτσι όπως περιγράφονται παρακάτω:

ΑΡΘΡΟ 1: ΑΝΤΙΚΕΙΜΕΝΟ ΥΠΗΡΕΣΙΑΣ

Με την παρούσα, η Εταιρία αναθέτει και ο Ανάδοχος αναλαμβάνει να υλοποιήσει, έναντι της αμοιβής που αναφέρεται πιο κάτω στην παρούσα, το Έργο σύμφωνα με την προσφορά του Αναδόχου σε συνδυασμό με τους όρους της διακήρυξης και την απόφαση κατακύρωσης που ελήφθη στην υπ' αριθμ. συνεδρίαση του Διοικητικού Συμβουλίου της Εταιρίας.

Αντικείμενο της παρούσας σύμβασης είναι η προμήθεια και εγκατάσταση των λογισμικών του Παραρτήματος Α καθώς και η σχετική εκπαίδευση, παροχή υποστήριξης και συντήρησης για τα λογισμικά αυτά.

ΑΡΘΡΟ 2: ΧΡΟΝΙΚΗ ΔΙΑΡΚΕΙΑ

Η σύμβαση έχει έναρξη την ημερομηνία υπογραφής της και διάρκεια έξι (6) μήνες, ήτοι μέχρι την οριστική παραλαβή της. Το ακριβές χρονοδιάγραμμα των φάσεων είναι το προβλεπόμενο στο σχετικό άρθρο της διακήρυξης. Το χρονοδιάγραμμα υλοποίησης σε φάσεις αναλύεται στο τεύχος της διακήρυξης (Άρθρο 6. Περιγραφή / Αντικείμενο σύμβασης). Σημειώνεται, επιπλέον, ότι η εταιρεία διατηρεί το μονομερές δικαίωμα να τροποποιήσει κατάλληλα τη διάρκεια των επιμέρους φάσεων, ώστε το συνολικό έργο να έχει ολοκληρωθεί και παραληφθεί επιτυχώς ως τις 31/10/2015, δεδομένης της δέσμευσης ολοκλήρωσης εντός του ορίου αυτού για έργα στα πλαίσια της χρηματοδότησης του ΕΣΠΑ.

ΑΡΘΡΟ 3: ΟΙΚΟΝΟΜΙΚΟΙ ΟΡΟΙ

Το συνολικό τίμημα της προμήθειας, ορίζεται στο ποσό των....., πλέον του αναλογούντος ΦΠΑ. Από την παραπάνω αμοιβή θα παρακρατηθεί 0,10% ,σύμφωνα με το άρθρο 4 παρ.2 του Ν. 4013/2011.

ΑΡΘΡΟ 4: ΤΡΟΠΟΣ ΠΛΗΡΩΜΗΣ

Το κόστος της σύμβασης θα κατανεμηθεί ως εξής:

- 20% επί του συμβατικού τιμήματος με την παράδοση και εγκατάσταση των αδειών (εξαιρουμένης της παραμετροποίησης).
- 40% επί του συμβατικού τιμήματος με την έναρξη της παραγωγικής λειτουργίας και την ολοκλήρωση της εκπαίδευσης.
- 40% επί του συμβατικού τιμήματος με την ολοκλήρωση της περιόδου παραγωγικής λειτουργίας.

Οι πληρωμές θα γίνονται σε διάστημα ενενήντα (90) ημερών από την έκδοση του σχετικού τιμολογίου.

Όλες οι πληρωμές θα γίνονται σε Ευρώ με την προσκόμιση των νομίμων δικαιολογητικών που προβλέπονται από τις ισχύουσες διατάξεις (άρθρο 35 του ΚΠΔ (ΠΔ 394/96) όπως έχει τροποποιηθεί και ισχύει).

Ο Ανάδοχος επιβαρύνεται:

- Με παρακράτηση φόρου εισοδήματος (άρθρο 55 παρ. 1 εδ. στ, Ν.2238/1994, ΦΕΚ 151/Α/94, όπως τροποποιήθηκε και ισχύει).
- Με κάθε άλλη νόμιμη κράτηση που προβλέπεται ότι βαρύνει τη σύναψη της σύμβασης.

ΑΡΘΡΟ 5: ΕΓΓΥΗΣΕΙΣ

Για την καλή εκτέλεση της παρούσας, ο Ανάδοχος κατέθεσε στην Εταιρεία τη με αριθμό εγγυητική επιστολή της Τράπεζας , ποσού των ευρώ (5 % της συμφωνούμενης με την παρούσα αμοιβής του Αναδόχου), χωρίς τον ΦΠΑ, ισχύος μέχρι την επιστροφή της).

Η εγγυητική δίνεται προς κάλυψη της ευθύνης του αναδόχου έναντι της εταιρίας για την εμπρόθεσμη και καλή εκτέλεση της προμήθειας ή υπηρεσίας και σύμφωνα με τους όρους της σύμβασης. Η εγγυητική επιστολή καλής εκτέλεσης εφόσον δεν έχει καταπέσει ολικά ή μερικά, επιστρέφεται άτοκα στον ανάδοχο, μέσα σε προθεσμία τριάντα (30) ημερών από την λήξη της σύμβασης, υπό την προϋπόθεση ότι δεν εκκρεμούν αξιώσεις της εταιρίας κατά αυτού, από οποιαδήποτε αιτία.

Ο Ανάδοχος υποχρεούται με την οριστική παραλαβή του έργου και πριν από την τελική αποδέσμευση της Εγγύησης Καλής Εκτέλεσης να καταθέσει Εγγυητική Επιστολή Καλής Λειτουργίας ύψους 5% επί της αξίας της σύμβασης, χωρίς τον ΦΠΑ, η οποία θα ισχύει για όλη τη διάρκεια καλής λειτουργίας, για την αποκατάσταση των ελαττωμάτων που ανακύπτουν ή των ζημιών που προκαλούνται από δυσλειτουργία των έργων ή των αγαθών κατά την περίοδο εγγύησης καλής λειτουργίας καθώς και για την προμήθεια νέων εκδόσεων των λογισμικών που προμηθεύθηκαν.

ΑΡΘΡΟ 6 : ΕΚΧΩΡΗΣΗ –ΥΠΟΚΑΤΑΣΤΑΣΗ

Απαγορεύεται στον ανάδοχο να εκχωρήσει σε τρίτον το σύνολο ή μέρος της προμήθειας. Σε περίπτωση ανικανότητας παροχής της προμήθειας ή σε περίπτωση άλλης αντικειμενικής αδυναμίας, η οποία αποδεδειγμένα δεν επιτρέπει τη συνέχιση της παροχής, μπορεί να εκχωρηθεί μετά από προηγούμενη έγκριση της εταιρίας.

Η εκχώρηση ή υποκατάσταση επιτρέπεται μόνον αν ο εκδοχέας ή υποκατάστατος διαθέτει τουλάχιστον αντίστοιχα προσόντα με τον ανάδοχο.

Κατ' εξαίρεση ο Ανάδοχος μπορεί να εκχωρήσει την αξίωσή του για καταβολή της αμοιβής από αυτή τη σύμβαση σε τράπεζα που λειτουργεί νόμιμα στην Ελλάδα. Ρητά συμφωνείται ότι, σε περίπτωση που για οποιοδήποτε λόγο ή αιτία δεν προκύπτει υπέρ της Τράπεζας το εκχωρούμενο τίμημα, η εταιρεία δεν θα έχει καμία ευθύνη έναντι της εκδοχέως Τράπεζας.

ΑΡΘΡΟ 7: ΥΠΟΧΡΕΩΣΕΙΣ ΑΝΑΔΟΧΟΥ

1. Ο Ανάδοχος ευθύνεται έναντι της εταιρίας για την καλή και άρτια εκτέλεση της σύμβασης σύμφωνα με τους όρους της σύμβασης και τους κανόνες της τέχνης και της επιστήμης καθώς και σύμφωνα με τις επιστολές που τυχόν θα έχουν ανταλλαγή μεταξύ της Εταιρίας και του Αναδόχου, οι οποίες είναι δεσμευτικές για τον τελευταίο
2. Ο Ανάδοχος υποχρεούται να λαμβάνει υπόψη του τις παρατηρήσεις του επιβλέποντα της σύμβασης, να επανορθώνει τα ελαττώματα ή τις παραλείψεις του κατά τη διάρκεια εκτέλεσης και μέχρι την οριστική παραλαβή της υπηρεσίας /προμήθειας από την εταιρία.
3. Σε περίπτωση άρνησης του αναδόχου να συμμορφωθεί προς τις υποδείξεις του επιβλέποντα ή να επανορθώσει τα διαπιστωθέντα ελαττώματα ή παραλείψεις, η εταιρία μπορεί ή ίδια να πραγματοποιήσει αυτές. Η δαπάνη βαρύνει τον ανάδοχο και αφαιρείται από το συμβατικό τίμημα. Η εταιρία διατηρεί το δικαίωμα να καταγγείλει τη σύμβαση.
4. Εάν παρίσταται ανάγκη μεταβολής της εκτελούμενης προμήθειας, η εταιρία μπορεί να ζητά και τη γνώμη του αναδόχου. Ο Ανάδοχος εκφράζει, εγγράφως, την άποψή του και πρέπει να αποδείξει ότι η μεταβολή δεν οφείλεται σε δική του υπαιτιότητα (παραλείψη ή ελάττωμα). Σε κάθε περίπτωση υποχρεούται να κάνει τις μεταβολές ή τροποποιήσεις που ζητούνται από την εταιρία. Ο Ανάδοχος δε δικαιούται τυχόν επί πλέον αμοιβής εάν οι μεταβολές οφείλονται σε δική του υπαιτιότητα.

ΑΡΘΡΟ 8: ΠΑΡΑΚΟΛΟΥΘΗΣΗ ΕΚΤΕΛΕΣΗΣ

1. Η παρακολούθηση των εκτελούμενης προμήθειας εκ μέρους της εταιρίας γίνεται από τον εκάστοτε οριζόμενο ως επιβλέποντα της σύμβασης.
2. Ο υπεύθυνος είναι σε συνεχή επαφή με τον Ανάδοχο, προσκαλεί αυτόν σε συσκέψεις, απευθύνεται εγγράφως προς αυτόν, δίνει συγκεκριμένες οδηγίες, διευκρινίσεις και κατευθύνσεις και γενικά ζητά οποιαδήποτε πληροφορία ή στοιχεία για την εκτέλεση προμήθειας.
3. Ο υπεύθυνος ενημερώνει τα αρμόδια όργανα της εταιρίας και γενικώς ενεργεί σύμφωνα με τις καθοριζόμενες διαδικασίες αυτής. Μπορεί δε να τηρεί Έντυπο Παρακολούθησης στο οποίο καταγράφει τις σχετικές ενέργειες παρακολούθησης.

ΑΡΘΡΟ 9: ΠΡΟΘΕΣΜΙΕΣ – ΠΟΙΝΙΚΕΣ ΡΗΤΡΕΣ

Η παράδοση και η παραλαβή του λογισμικού και των υπηρεσιών θα γίνει σύμφωνα με το χρονοδιάγραμμα του Έργου όπως αυτό ορίζεται στο Άρθρο 2 της παρούσας. Σε περίπτωση καθυστέρησης με υπαιτιότητα του αναδόχου επιβάλλονται κυρώσεις σύμφωνα με τα κάτωθι:

- Για κάθε εργάσιμη ημέρα καθυστέρησης από την καθορισμένη ημερομηνία παράδοσης / παροχής υπηρεσιών, ο Ανάδοχος υποχρεούται να καταβάλλει ως ποινική ρήτρα ποσό ίσο με

το δύο τοις εκατό (2%) της αξίας των καθυστερούμενων ειδών.

- Αν παρουσιασθεί καθυστέρηση παράδοσης μεγαλύτερη του ενός (1) μηνός από την καθορισμένη ημερομηνία παράδοσης, η εταιρία έχει το δικαίωμα να κηρύξει τον ανάδοχο έκπτωτο.
- Οι ποινικές ρήτρες δεν επιβάλλονται και η έκπτωση δεν επέρχεται, αν ο Ανάδοχος αποδείξει ότι η καθυστέρηση οφείλεται σε ανώτερη βία ή σε υπαιτιότητα της εταιρίας ή σε υπαιτιότητα του κατασκευαστή.
- Επίσης η εταιρία έχει το δικαίωμα να κηρύξει έκπτωτο τον ανάδοχο αν δεν εκπληρώνει ή εκπληρώνει πλημμελώς τις συμβατικές του υποχρεώσεις ή παραβιάζει ουσιώδη όρο της σύμβασης, χωρίς να καταβάλει οποιαδήποτε αποζημίωση.
- Οι ρήτρες καθυστέρησης των παραδόσεων λογισμικών / της παροχής υπηρεσιών θα παρακρατούνται από την εγγυητική επιστολή καλής εκτέλεσης.
- Σε περίπτωση εκπτώσεως του ανάδοχο, η εταιρία δικαιούται, κατά την κρίση της, να κρατήσει μέρος ή το σύνολο των λογισμικών, καταβάλλοντας το αναλογούν συμβατικό τίμημα.

ΑΡΘΡΟ 10: ΠΑΡΑΛΑΒΗ ΕΙΔΩΝ / ΥΠΗΡΕΣΙΩΝ

1. Η παραλαβή ειδών και υπηρεσιών διενεργείται από την αρμόδια Επιτροπή Παραλαβής.
2. Η τυχόν παράδοση ηλεκτρονικών μέσων γίνεται στην έδρα της εταιρείας.
3. Η διαδικασία παραλαβής των λογισμικών περιλαμβάνει τον έλεγχο των αδειών χρήσης, των ηλεκτρονικών μέσων και της ορθής λειτουργίας τους σύμφωνα με τα προβλεπόμενα στο τεύχος της διακήρυξης.
4. Η διαδικασία παραλαβής των υπηρεσιών γίνεται με βάση την περιγραφή τους στο τεύχος της διακήρυξης.
5. Η διαδικασία παραλαβής των ειδών και υπηρεσιών πραγματοποιείται εντός εικοσιπέντε (25) ημερών από την ημερομηνία παράδοσης αυτών με τη σύνταξη του σχετικού πρωτοκόλλου παραλαβής. Σε περίπτωση παρέλευσης άπρακτης προθεσμίας τριάντα (30) ημερολογιακών ημερών, πραγματοποιείται αυτοδίκαια η παραλαβή.

ΑΡΘΡΟ 11: ΑΝΑΣΤΟΛΗ ΕΡΓΑΣΙΩΝ

1. Η εταιρία διατηρεί το δικαίωμα να αναστείλει, εφόσον συντρέχουν σπουδαίοι λόγοι, την εκτέλεση μέρους ή και του συνόλου των προμηθειών. Η αναστολή γνωστοποιείται εγγράφως στον Ανάδοχο. Στο έγγραφο αναφέρονται οι λόγοι αναστολής, η ημερομηνία έναρξης και η διάρκεια αυτής.
2. Από τη γνωστοποίηση της αναστολής ο Ανάδοχος απαλλάσσεται των συμβατικών του υποχρεώσεων και υποχρεούται να λάβει όλα τα απαραίτητα μέτρα για τον περιορισμό των δαπανών του.
3. Εφόσον οι λόγοι που επέβαλλαν την αναστολή της εκτέλεσης προμηθειών, παρατείνονται περισσότερο του ενός χρόνου τα μέρη διατηρούν το δικαίωμα να λύσουν τη σύμβαση αζημίως. Στην περίπτωση αυτή δεν γεννάται δικαίωμα οποιασδήποτε αποζημίωσης και για

τα δύο μέρη. Η εταιρία όμως υποχρεούται να καταβάλει την τυχόν οφειλόμενη αμοιβή για προμήθειες που έχουν παραδοθεί και έχουν παραληφθεί από την εταιρία και ο Ανάδοχος να επιστρέψει την οποιαδήποτε αμοιβή για υπηρεσίες που δεν έχει παραδώσει.

ΑΡΘΡΟ 12: ΛΥΣΗ ΣΥΜΒΑΣΗΣ

1. Η σύμβαση λύεται αυτοδίκαια σε περίπτωση πτώχευσης ή θέσεως σε πτώχευση του Αναδόχου. Εάν ο Ανάδοχος τεθεί υπό εκκαθάριση, παύση εργασιών, αναγκαστική διαχείριση, πτωχευτικό συμβιβασμό, προπτωχευτική διαδικασία εξυγίανσης ή σε οποιαδήποτε άλλη κατάσταση που φέρει σε κίνδυνο την εκτέλεση της σύμβασης, η εταιρία διατηρεί το δικαίωμα να καταγγείλει τη σύμβαση και να αναζητήσει την τυχόν ζημιά εκ του γεγονότος αυτού.
2. Η εταιρία έχει δικαίωμα να καταγγείλει τη σύμβαση όταν ο Ανάδοχος δεν τηρεί τους όρους αυτής. Σε τέτοια περίπτωση η εταιρία ειδοποιεί, εγγράφως, τον ανάδοχο, για τη συγκεκριμένη παράβαση και τον καλεί να συμμορφωθεί σε διάστημα τριάντα (30) ημερών. Σε περίπτωση μη συμμόρφωσης του προβαίνει στην καταγγελία της σύμβασης. Ο Ανάδοχος σε περίπτωση καταγγελίας σε βάρος του υποχρεούται να παραδώσει σε δέκα (10) ημέρες από την επίδοση αυτής ό,τι έχει πραγματοποιήσει μέχρι τότε. Μετά την καταγγελία η σύμβαση εκκαθαρίζεται.
3. Η εταιρία διατηρεί το δικαίωμα, πριν την έναρξη εκτέλεσης της σύμβασης, να λύσει μονομερώς τη σύμβαση, αζημίως για αυτήν. Επίσης να λύσει μονομερώς τη σύμβαση και κατά τη διάρκειά της καταβάλλοντας στον ανάδοχο μόνον την αμοιβή που αντιστοιχεί στις εκτελεσθείσες προμήθειες χωρίς υποχρέωση καταβολής οποιασδήποτε άλλης ζημίας.
4. Ο Ανάδοχος δικαιούται να ζητήσει τη λύση της σύμβασης, εάν η εταιρία καθυστερεί, από υπαιτιότητά της, την έναρξη των εργασιών περισσότερο από έξι (6) μήνες από την υπογραφή της σύμβασης και εάν είναι υπερήμερη, ως προς την εκπλήρωση των συμβατικών της υποχρεώσεων. Στις περιπτώσεις αυτές γεννάται υπέρ της παρέχουσας δικαίωμα αποζημίωσης μόνον για τη θετική της ζημιά από τον χρόνο της σχετικής έγγραφης όχλησης της εταιρίας από αυτήν.
5. Σε περίπτωση που συντρέχουν λόγοι ανωτέρας βίας, οι επιπτώσεις της οποίας διαρκούν περισσότερο από έξι (6) μήνες, η σύμβαση μπορεί να λυθεί αζημίως από οποιοδήποτε μέρος. Η εργασία που έχει εκτελεστεί από τον ανάδοχο και έχει εγκριθεί πληρώνεται από την εταιρία.

ΑΡΘΡΟ 13: ΕΠΙΛΥΣΗ ΔΙΑΦΟΡΩΝ

1. Οι συμβαλλόμενοι, θα καταβάλλουν κάθε προσπάθεια για τη συναινετική και καλόπιστη διευθέτηση οποιασδήποτε διαφοράς, αμφισβήτησης ή απαίτησης που ενδέχεται να προκύψει από την παρούσα ΣΥΜΒΑΣΗ.
2. Η παρούσα ΣΥΜΒΑΣΗ διέπεται από το Ελληνικό Δίκαιο και κάθε τροποποίησή της μπορεί να γίνει μόνο εγγράφως και με κοινή συμφωνία των συμβαλλόμενων.
3. Αρμόδια για την επίλυση οποιασδήποτε διαφοράς προκύψει, η οποία δεν θα καταστεί δυνατό να επιλυθεί φιλικά, θα είναι τα Δικαστήρια της Αθήνας.

ΑΡΘΡΟ 14: Η ΥΠΟΧΡΕΩΣΗ ΕΧΕΜΥΘΕΙΑΣ

1. Ο Ανάδοχος θα τηρεί εμπιστευτική κάθε αλληλογραφία, σημείωση και έκθεση, σχετική με την εκτέλεση προμηθειών από οποιοδήποτε τρίτο μέρος ή άτομο.
2. Ο Ανάδοχος θα τηρεί εχεμύθεια και θα λαμβάνει κάθε μέριμνα για την προστασία των πληροφοριών ή των αποτελεσμάτων τα οποία αποτελούν ιδιοκτησία της εταιρίας και προκύπτουν κατά την εκτέλεση των σχετικών με την παρούσα ΣΥΜΒΑΣΗ εργασιών.

Η υποχρέωση εχεμύθειας ισχύει και για τους δύο συμβαλλόμενους και θα διατηρηθεί και μετά τη με οποιοδήποτε τρόπο λύση ή λήξη της παρούσας.

ΑΡΘΡΟ 15. ΓΕΝΙΚΕΣ ΔΙΑΤΑΞΕΙΣ

Κανένα από τα συμβαλλόμενα μέρη, δεν έχει το δικαίωμα να επικαλεστεί οποιαδήποτε συμφωνία η οποία δεν περιλαμβάνεται στην παρούσα σύμβαση, οποιοσδήποτε δε ανακοινώσεις έγγραφες ή προφορικές που έγιναν πριν την υπογραφή της παρούσας σύμβασης θεωρούνται ανακληθείσες και άκυρες και δεν έχουν καμιά ισχύ.

Σε περίπτωση που υπάρξει τυχόν διαφορά ή αντίθεση, μετά την υπογραφή της σύμβασης, για την επίλυσή τους, επικρατέστερα στοιχεία κατά σειρά προτεραιότητας είναι τα ακόλουθα:

1. η παρούσα Σύμβαση και τα Παραρτήματα αυτής
2. το τεύχος της διακήρυξης με τα παραρτήματά της
3. η προσφορά του Αναδόχου (Τεχνική και Οικονομική)

Η ΣΥΜΒΑΣΗ αυτή, συντάχθηκε σε τέσσερα (4) πρωτότυπα, υπογράφηκε δε σήμερα από τους εκπροσώπους τους.

ΟΙ ΣΥΜΒΑΛΛΟΜΕΝΟΙ

Για την

Ε.Κ.ΧΑ. Α.Ε.

Για τον Ανάδοχο

ΠΑΡΑΡΤΗΜΑ Α' – ΠΙΝΑΚΑΣ ΛΟΓΙΣΜΙΚΩΝ ΚΑΙ ΥΠΗΡΕΣΙΩΝ

ΠΑΡΑΡΤΗΜΑ Β' – ΟΙΚΟΝΟΜΙΚΗ ΠΡΟΣΦΟΡΑ