

**ΠΑΡΑΡΤΗΜΑ Β**

**ΔΙΑΚΗΡΥΞΗ ΣΥΝΟΠΤΙΚΟΥ ΔΙΑΓΩΝΙΣΜΟΥ**

**ΓΙΑ ΤΗΝ ΣΥΝΑΨΗ ΔΗΜΟΣΙΑΣ ΣΥΜΒΑΣΗΣ ΕΡΓΟΥ**

**ΚΑΤΩ ΤΩΝ ΟΡΙΩΝ ΤΟΥ Ν. 4412/2016**

**ΜΕ ΚΡΙΤΗΡΙΟ ΑΝΑΘΕΣΗΣ ΤΗΝ ΠΛΕΟΝ ΣΥΜΦΕΡΟΥΣΑ ΑΠΟ ΟΙΚΟΝΟΜΙΚΗ**

**ΑΠΟΨΗ ΠΡΟΣΦΟΡΑ ΜΕ ΒΑΣΗ ΤΗΝ ΤΙΜΗ**



ΕΛΛΗΝΙΚΗ ΔΗΜΟΚΡΑΤΙΑ

ΕΡΓΟ:

ΑΝΑΘΕΣΗ ΥΠΗΡΕΣΙΩΝ

ΕΘΝΙΚΟ ΚΤΗΜΑΤΟΛΟΓΙΟ &

ΔΙΑΜΟΡΦΩΣΗΣ ΧΩΡΩΝ &

ΧΑΡΤΟΓΡΑΦΗΣΗ ΑΕ

ΕΓΚΑΤΑΣΤΑΣΕΩΝ ΚΤΙΡΙΟΥ ΕΠΙ

Μεσογείων 288, Χολαργός

ΤΗΣ Λ. ΜΕΣΟΓΕΩΝ 290

ΧΡΗΜΑΤΟΔΟΤΗΣΗ: Ίδιοι Πόροι (ΑΑΥ 438/2017)

**ΔΙΑΚΗΡΥΞΗ ΣΥΝΟΠΤΙΚΟΥ ΔΙΑΓΩΝΙΣΜΟΥ  
ΓΙΑ ΤΗΝ ΕΠΙΛΟΓΗ ΑΝΑΔΟΧΟΥ ΚΑΤΑΣΚΕΥΗΣ ΕΡΓΟΥ**

**«ΕΘΝΙΚΟ ΚΤΗΜΑΤΟΛΟΓΙΟ & ΧΑΡΤΟΓΡΑΦΗΣΗ ΑΕ»**

**δ ι α κ η ρ ύ σ σ ε ι**

την με **ανοικτή διαδικασία επιλογή** αναδόχου για την κατασκευή του έργου:

**ΑΝΑΘΕΣΗ ΔΙΑΜΟΡΦΩΣΗΣ ΧΩΡΩΝ &  
ΕΓΚΑΤΑΣΤΑΣΕΩΝ ΚΤΙΡΙΟΥ ΕΠΙ ΤΗΣ Λ. ΜΕΣΟΓΕΩΝ 290**

**Εκτιμώμενης αξίας 32.500 Ευρώ  
(πλέον Φ.Π.Α.),**

που θα διεξαχθεί σύμφωνα με α) τις διατάξεις του ν. 4412/2016 (Α' 147) και β) τους όρους της παρούσας και

**καλεί**

τους ενδιαφερόμενους οικονομικούς φορείς να υποβάλουν προσφορά για την ανάδειξη αναδόχου κατασκευής του ως άνω έργου.

**ΚΕΦΑΛΑΙΟ Α΄**

- Άρθρο 1 Κύριος του έργου – Αναθέτουσα Αρχή – Στοιχεία Επικοινωνίας
- Άρθρο 2 Παραλαβή εγγράφων σύμβασης και τευχών
- Άρθρο 3 Υποβολή Φακέλου Προσφοράς
- Άρθρο 4 Διαδικασία υποβολής και αξιολόγησης των προσφορών – Κατακύρωση– Σύναψη σύμβασης - Ενστάσεις
- Άρθρο 5 Έγγραφο της σύμβασης κατά το στάδιο της εκτέλεσης - Συμφωνητικό – Σειρά ισχύος
- Άρθρο 6 Γλώσσα διαδικασίας
- Άρθρο 7 Εφαρμοστέα νομοθεσία
- Άρθρο 8 Χρηματοδότηση του Έργου, Φόροι, Δασμοί, κ.λ.π. – Πληρωμή Αναδόχου
- Άρθρο 9 Συμπλήρωση – αποσαφήνιση πληροφοριών και δικαιολογητικών
- Άρθρο 10 Απόφαση ανάληψης υποχρέωσης - Έγκριση δέσμευσης πίστωσης

**ΚΕΦΑΛΑΙΟ Β΄**

- Άρθρο 11 Τίτλος, προϋπολογισμός, τόπος, περιγραφή και ουσιώδη χαρακτηριστικά του έργου
- Άρθρο 12 Προθεσμία εκτέλεσης του έργου
- Άρθρο 13 Διαδικασία σύναψης σύμβασης – Όροι υποβολής προσφορών
- Άρθρο 14 Κριτήριο Ανάθεσης
- Άρθρο 15 Εγγύηση συμμετοχής
- Άρθρο 16 Χορήγηση προκαταβολής – Ρήτρα Πρόσθετης Καταβολής (Πριμ)
- Άρθρο 17 Εγγυήσεις καλής εκτέλεσης και λειτουργίας του έργου
- Άρθρο 17<sup>A</sup> Έκδοση εγγυητικών
- Άρθρο 18 Ημερομηνία λήξης της προθεσμίας υποβολής των προσφορών
- Άρθρο 19 Χρόνος ισχύος προσφορών
- Άρθρο 20 Δημοσιότητα – Δαπάνες δημοσίευσης

**ΚΕΦΑΛΑΙΟ Γ΄**

- Άρθρο 21 Δικαιούμενοι συμμετοχής στη διαδικασία σύναψης σύμβασης
- Άρθρο 22 Κριτήρια ποιοτικής επιλογής

Άρθρο 23 Απόδεικτικά μέσα ποιοτικής επιλογής

Άρθρο 24 Περιεχόμενο Φακέλου Προσφοράς

**ΚΕΦΑΛΑΙΟ Δ΄**

Άρθρο 25 Υπεργολαβία

Άρθρο 26 Διάφορες ρυθμίσεις

## Άρθρο 1 Κύριος του Έργου Αναθέτουσα Αρχή Στοιχεία επικοινωνίας

- 1.1 Αναθέτουσα αρχή: ΕΘΝΙΚΟ ΚΤΗΜΑΤΟΛΟΓΙΟ & ΧΑΡΤΟΓΡΑΦΗΣΗ ΑΕ  
Οδός : ΜΕΣΟΓΕΙΩΝ 288  
Ταχ.Κωδ. : 15562  
Τηλ. : 210 6505600  
Telefax : 210 6505949  
E-mail : ktimagen@ktimatologio.gr  
Πληροφορίες: : Γ. Ρενιέρης (τηλ. 210 6505626)
- 1.2 Εργοδότης ή Κύριος του Έργου: ΕΘΝΙΚΟ ΚΤΗΜΑΤΟΛΟΓΙΟ & ΧΑΡΤΟΓΡΑΦΗΣΗ ΑΕ..
- 1.3 Φορέας κατασκευής του έργου: . Ε.Κ.ΧΑ. Α.Ε.
- 1.4 Προϊστάμενη Αρχή :ΔΙΟΙΚΗΤΙΚΟ ΣΥΜΒΟΥΛΙΟ Ε.Κ.ΧΑ. Α.Ε.
- 1.5 Διευθύνουσα ή Επιβλέπουσα Υπηρεσία : Διεύθυνση Διοικητικού

Η δημοπρασία θα διενεργηθεί στο Χολαργό, Λεωφ. Μεσογείων 286 στις 13/6/2017 και ώρα 10:30 πμ και από την Ε.Κ.ΧΑ. Α.Ε.

- 1.6 Αρμόδιο Τεχνικό Συμβούλιο :Τμήμα Κατασκευών του Συμβουλίου Δημοσίων Έργων του Υπουργείου Υποδομών & Μεταφορών  
Εφόσον οι ανωτέρω υπηρεσίες μεταστεγασθούν κατά τη διάρκεια της διαδικασίας ανάθεσης ή εκτέλεσης του έργου, υποχρεούνται να δηλώσουν άμεσα τα νέα τους στοιχεία στους προσφέροντες ή στον ανάδοχο.  
Εφόσον οι ανωτέρω υπηρεσίες ή/και τα αποφαινόμενα όργανα του Φορέα Κατασκευής καταργηθούν, συγχωνευτούν ή με οποιονδήποτε τρόπο μεταβληθούν κατά τη διάρκεια της διαδικασίας ανάθεσης ή εκτέλεσης του έργου, υποχρεούνται να δηλώσουν άμεσα και εγγράφως στους προσφέροντες ή στον ανάδοχο τα στοιχεία των υπηρεσιών ή αποφαινόμενων οργάνων, τα οποία κατά τον νόμο αποτελούν καθολικό διάδοχο των εν λόγω οργάνων που υπεισέρχονται στα δικαιώματα και υποχρεώσεις τους.

## Άρθρο 2: Παραλαβή εγγράφων σύμβασης και τευχών

2.1. Τα έγγραφα της σύμβασης κατά την έννοια της περιπτ. 14 της παρ. 1 του άρθρου 2 του ν. 4412/2016 για τον παρόντα διαγωνισμό είναι τα ακόλουθα :

- α) η με αρ. 7Κ7Ψ46Ψ84Η-Φ0Μ προκήρυξη σύμβασης όπως δημοσιεύθηκε στο ΚΗΜΔΗΣ  
β) η παρούσα διακήρυξη,  
γ) το Τυποποιημένο Έντυπο Υπεύθυνης Δήλωσης (Τ.Ε.Υ.Δ) του άρθρου 79 παρ. 4 του ν. 4412/2016 (ΦΕΚ Β/3698/16-11-2016) ,  
δ) το έντυπο οικονομικής προσφοράς,  
ε) ο προϋπολογισμός δημοπράτησης,  
στ) το τιμολόγιο δημοπράτησης,  
ζ) η ειδική συγγραφή υποχρεώσεων,  
η) τα υπόδειγματα εγγυητικών επιστολών.  
θ) το τεύχος τεχνικής περιγραφής με τα συνημμένα σε αυτή σχέδια

2.2 Για την παραλαβή των τευχών, οι ενδιαφερόμενοι μπορούν, να λάβουν γνώση των εγγράφων της σύμβασης στην ηλεκτρονική ιστοσελίδα της ΕΚΧΑ ΑΕ ([www.ktimatologio.gr](http://www.ktimatologio.gr)).

2.3 Εφόσον έχουν ζητηθεί εγκαίρως, ήτοι έως την **7/6/2017** οι αναθέτουσες αρχές παρέχουν σε όλους τους προσφέροντες που συμμετέχουν στη διαδικασία σύναψης σύμβασης συμπληρωματικές πληροφορίες σχετικά με τις προδιαγραφές και οποιαδήποτε σχετικά δικαιολογητικά, το αργότερο στις **9/6/2017**

3.1. Οι φάκελοι των προσφορών υποβάλλονται μέσα στην προθεσμία του άρθρου 18 είτε (α) με κατάθεσή τους στην Επιτροπή Διαγωνισμού είτε (β) με συστημένη επιστολή προς την αναθέτουσα αρχή είτε (γ) με κατάθεσή τους στο πρωτόκολλο της αναθέτουσας αρχής (Ταχυδρομική διεύθυνση: Μεσογείων 288, 15562 Χολαργός). Σε περίπτωση ταχυδρομικής αποστολής ή κατάθεσης στο πρωτόκολλο, οι φάκελοι προσφοράς γίνονται δεκτοί εφόσον έχουν πρωτοκολληθεί στο πρωτόκολλο της αναθέτουσας αρχής που διεξάγει τον διαγωνισμό, το αργότερο μέχρι την ημερομηνία και ώρα του διαγωνισμού, όπως ορίζονται στο άρθρο 18 της παρούσας. Η αναθέτουσα αρχή δεν φέρει ευθύνη για τυχόν ελλείψεις του περιεχομένου των προσφορών που αποστέλλονται ταχυδρομικά ούτε για καθυστερήσεις στην άφιξή τους. Δεν θα παραληφθούν φάκελοι ή άλλα έγγραφα από οποιοδήποτε ταχυδρομικό κατάστημα, ακόμα κι αν η αναθέτουσα αρχή ειδοποιηθεί εγκαίρως.

3.2. Οι προσφορές υποβάλλονται μέσα σε σφραγισμένο φάκελο (κυρίως φάκελος), στον οποίο πρέπει να αναγράφονται ευκρινώς τα ακόλουθα:

**Προς τον Πρόεδρο της Επιτροπής Διαγωνισμού**  
**Προσφορά**  
**του .....**  
**για το έργο : « ΑΝΑΘΕΣΗ ΥΠΗΡΕΣΙΩΝ ΔΙΑΜΟΡΦΩΣΗΣ ΧΩΡΩΝ &**  
**ΕΓΚΑΤΑΣΤΑΣΕΩΝ ΚΤΙΡΙΟΥ ΕΠΙ ΤΗΣ Λ. ΜΕΣΟΓΕΩΝ 290»**  
**με αναθέτουσα αρχή την Ε.Κ.ΧΑ ΑΕ**  
**και ημερομηνία λήξης προθεσμίας υποβολής προσφορών 13/6/2017.**

Ο κυρίως φάκελος της προσφοράς συνοδεύεται από αίτηση υποβολής προσφοράς στο διαγωνισμό, η οποία αναγράφει το διαγωνισμό τον οποίο αφορά, τα στοιχεία ταυτότητας του προσφέροντος (μεμονωμένου ή ένωσης), δηλαδή επωνυμία (ή ονοματεπώνυμο φυσικού προσώπου), απαραίτητα στοιχεία επικοινωνίας (ταχυδρομική διεύθυνση, αριθμό τηλεφώνου, fax, e-mail ).

3.3. Με την προσφορά υποβάλλονται τα ακόλουθα:

α) ξεχωριστός σφραγισμένος φάκελος, με την ένδειξη «Δικαιολογητικά Συμμετοχής» κατά τα οριζόμενα στο άρθρο 24.2 και

β) ξεχωριστός **σφραγισμένος** φάκελος (κλεισμένος με τρόπο που δε μπορεί να ανοιχθεί χωρίς να καταστεί τούτο αντιληπτό **επί ποινή αποκλεισμού**), με την ένδειξη «Οικονομική Προσφορά», ο οποίος περιέχει τα οικονομικά στοιχεία της προσφοράς, κατά τα οριζόμενα στο άρθρο 24.3 της παρούσας .

Οι δύο ως άνω ξεχωριστοί σφραγισμένοι φάκελοι φέρουν επίσης τις ενδείξεις του κυρίως φακέλου της παρ. 2.

3.4. Προσφορές που περιέρχονται στην αναθέτουσα αρχή με οποιοδήποτε τρόπο πριν από την ημερομηνία υποβολής του άρθρου 18 της παρούσας, δεν αποσφραγίζονται, αλλά παραδίδονται στην Επιτροπή Διαγωνισμού κατά τα οριζόμενα στο άρθρο 4.1 της παρούσας.

3.5. Για τυχόν προσφορές που υποβάλλονται εκπρόθεσμα, η Επιτροπή Διαγωνισμού σημειώνει στο πρακτικό της την εκπρόθεσμη υποβολή ( ημερομηνία και ακριβή ώρα που περιήλθε η προσφορά στην κατοχή της ή που παρελήφθη η συστημένη επιστολή από την αναθέτουσα αρχή ή που κατατέθηκε στο πρωτόκολλο της αναθέτουσας αρχής) και τις απορρίπτει ως μη κανονικές.

3.6. Οι προσφορές υπογράφονται και μονογράφονται ανά φύλλο από τον οικονομικό φορέα ή, σε περίπτωση νομικών προσώπων, από το νόμιμο εκπρόσωπο αυτών.

3.7. Η ένωση οικονομικών φορέων υποβάλλει κοινή προσφορά, η οποία υπογράφεται υποχρεωτικά, είτε από όλους τους οικονομικούς φορείς που αποτελούν την ένωση, είτε από εκπρόσωπό τους νομίμως εξουσιοδοτημένο. Στην προσφορά απαραίτητως πρέπει να προσδιορίζεται η έκταση και το είδος της συμμετοχής του (συμπεριλαμβανομένης της κατανομής αμοιβής μεταξύ τους) κάθε μέλους της ένωσης, καθώς και ο εκπρόσωπος/συντονιστής αυτής.

#### 4.1 Υποβολή και αξιολόγηση των προσφορών - Έγκριση πρακτικού

α) Η έναρξη υποβολής των προσφορών που κατατίθενται κατά την καταληκτική ημερομηνία στην Επιτροπή Διαγωνισμού, σε δημόσια συνεδρίαση, κηρύσσεται από τον Πρόεδρο αυτής, μισή ώρα πριν από την ώρα λήξης της προθεσμίας του άρθρου 18 της παρούσας. Η παραλαβή μπορεί να συνεχισθεί και μετά την ώρα λήξης, αν η υποβολή, που έχει εμπρόθεσμα αρχίσει, συνεχίζεται χωρίς διακοπή λόγω του πλήθους των προσελθόντων ενδιαφερομένων οικονομικών φορέων. Η λήξη της παραλαβής κηρύσσεται επίσης από τον Πρόεδρο της Επιτροπής Διαγωνισμού, με προειδοποίηση ολίγων λεπτών της ώρας και μετά την κήρυξη της λήξης δεν γίνεται δεκτή άλλη προσφορά.

Ο Πρόεδρος της Επιτροπής Διαγωνισμού επικοινωνεί εν συνεχεία αμέσως με το πρωτόκολλο της αναθέτουσας αρχής για να διαπιστώσει αν έχουν υποβληθεί προσφορές κατά την παρ. 1 του άρθρου 3 της παρούσας (σημειώνεται ότι, τόσο στο πρωτόκολλο, όσο και στον κυρίως φάκελο αναγράφεται η ώρα και ημέρα υποβολής και η σχετική καταχώρηση στο φάκελο μονογράφεται από τον υπεύθυνο υπάλληλο) και σε καταφατική περίπτωση μεταβαίνει μέλος της, κατ' εντολή του Προέδρου της και παραλαμβάνει τις προσφορές για να τηρηθεί η υπόλοιπη διαδικασία του διαγωνισμού.

β) Οι προσφορές που παραλαμβάνονται καταχωρίζονται κατά σειρά κατάθεσής τους σε σχετικό πρακτικό της Επιτροπής Διαγωνισμού, στο οποίο ειδικότερα αναφέρονται η σειρά προσέλευσης, η επωνυμία του οικονομικού φορέα, η τάξη και κατηγορία του, και ο εξουσιοδοτημένος εκπρόσωπος. Όλοι οι φάκελοι αριθμούνται με τον αύξοντα αριθμό κατάθεσής τους, όπως καταχωρίστηκαν στο πρακτικό και μονογράφονται από τον Πρόεδρο και τα μέλη της Επιτροπής Διαγωνισμού.

γ) Αμέσως μετά την κατά τα ανωτέρω ολοκλήρωση της παραλαβής των προσφορών και καταγραφής των δικαιολογητικών συμμετοχής του άρθρου 24.2, ακολουθεί η αποσφράγιση των οικονομικών προσφορών, η μονογραφή τους από τον Πρόεδρο και τα μέλη της Επιτροπής Διαγωνισμού και η ανακοίνωση των επί μέρους στοιχείων τους, τα οποία επίσης καταχωρίζονται στο ίδιο ως άνω πρακτικό.

δ) Στη συνέχεια, η Επιτροπή Διαγωνισμού προβαίνει σε έλεγχο της ολόγραφης και αριθμητικής αναγραφής του ποσοστού έκπτωσης.

Όλες οι οικονομικές προσφορές καταχωρίζονται, μετά τις τυχόν αναγκαίες διορθώσεις, σε πίνακα κατά τη σειρά μειοδοσίας (αρχίζοντας από τη μικρότερη προσφορά), ο οποίος υπογράφεται από τα μέλη της Επιτροπής Διαγωνισμού και αποτελεί μέρος του πρακτικού της.

ε) Στη συνέχεια, η Επιτροπή Διαγωνισμού ελέγχει τα δικαιολογητικά συμμετοχής του άρθρου 24.2 της παρούσας την ίδια ημέρα κατά τη σειρά της μειοδοσίας, αρχίζοντας από τον πρώτο μειοδότη. Αν η ολοκλήρωση του ελέγχου αυτού δεν είναι δυνατή την ίδια μέρα, λόγω του μεγάλου αριθμού των προσφορών, ελέγχονται τουλάχιστον οι δέκα (10) πρώτες κατά σειρά μειοδοσίας προσφορές. Στην περίπτωση αυτή η διαδικασία συνεχίζεται τις επόμενες εργάσιμες ημέρες, εκτός αν υφίσταται σπουδαίος λόγος για την αναβολή της σε ημέρα και ώρα που κοινοποιείται εγγράφως στους προσφέροντες, ανακοινώνεται με τοιχοκόλληση στον πίνακα ανακοινώσεων της υπηρεσίας και αναρτάται στην ιστοσελίδα της αναθέτουσας αρχής, εφόσον διαθέτει. Ο έλεγχος των δικαιολογητικών συμμετοχής συνίσταται στον έλεγχο της ορθής συμπλήρωσης και υποβολής τους.

στ) Η περιγραφόμενη διαδικασία καταχωρείται στο πρακτικό της Επιτροπής Διαγωνισμού ή σε παράρτημά του που υπογράφεται από τον Πρόεδρο και τα μέλη της.

Η Επιτροπή Διαγωνισμού ολοκληρώνει τη σύνταξη και έκδοση του σχετικού πρακτικού με το αποτέλεσμα της διαδικασίας, με το οποίο εισηγείται την ανάθεση της σύμβασης στον μειοδότη (ή τη ματαίωση), και το υποβάλλει στην αναθέτουσα αρχή η οποία το εγκρίνει.

17PROC006267071-2017-05-31  
Η αναθέτουσα αρχή κοινοποιεί την απόφαση σε όλους τους προσφέροντες με κάθε πρόσφορο μέσο επί αποδείξει. Κατά της απόφασης αυτής χωρεί ένσταση κατά τα οριζόμενα στην παράγραφο 4.3 της παρούσης.

ζ) Επισημαίνεται ότι σε περίπτωση που οι προσφορές έχουν την ίδια ακριβώς τιμή (ισότιμες), η αναθέτουσα αρχή επιλέγει τον (προσωρινό) ανάδοχο με κλήρωση μεταξύ των οικονομικών φορέων που υπέβαλαν ισότιμες προσφορές. Η κλήρωση γίνεται ενώπιον της Επιτροπής Διαγωνισμού και παρουσία των οικονομικών φορέων που υπέβαλαν τις ισότιμες προσφορές.

#### **4.2 Πρόσκληση υποβολής δικαιολογητικών - Κατακύρωση - Πρόσκληση για υπογραφή σύμβασης**

α) Μετά την αξιολόγηση των προσφορών, η αναθέτουσα αρχή ειδοποιεί εγγράφως τον προσφέροντα, στον οποίο πρόκειται να γίνει η κατακύρωση («προσωρινό ανάδοχο»), να υποβάλει εντός προθεσμίας, 10 ημερών, τα δικαιολογητικά που καθορίζονται στο άρθρο 23.2-23.10 της παρούσας. Η αναθέτουσα αρχή μπορεί να παρατείνει την ως άνω προθεσμία, εφόσον αιτιολογείται αυτό επαρκώς και κατ' ανώτατο όριο για δεκαπέντε (15) επιπλέον ημέρες. Τα δικαιολογητικά προσκομίζονται στο πρωτόκολλο της αναθέτουσας αρχής σε σφραγισμένο φάκελο, ο οποίος παραδίδεται στην Επιτροπή Διαγωνισμού.

Αν δεν προσκομισθούν τα παραπάνω δικαιολογητικά ή υπάρχουν ελλείψεις σε αυτά που υποβλήθηκαν, παρέχεται προθεσμία στον προσωρινό ανάδοχο να τα προσκομίσει ή να τα συμπληρώσει εντός πέντε ημερών από την κοινοποίηση σχετικής έγγραφης ειδοποίησης σε αυτόν. Η αναθέτουσα αρχή μπορεί να παρατείνει την ως άνω προθεσμία, εφόσον αιτιολογείται αυτό επαρκώς και κατ' ανώτατο όριο για δεκαπέντε (15) επιπλέον ημέρες.

- i) Αν κατά τον έλεγχο των παραπάνω δικαιολογητικών διαπιστωθεί ότι τα στοιχεία που δηλώθηκαν με το Τυποποιημένο Έντυπο Υπεύθυνης Δήλωσης (Τ.Ε.Υ.Δ), είναι ψευδή ή ανακριβή, ή
- ii) αν δεν υποβληθούν στο προκαθορισμένο χρονικό διάστημα τα απαιτούμενα πρωτότυπα ή αντίγραφα, των παραπάνω δικαιολογητικών, ή
- iii) αν από τα δικαιολογητικά που προσκομίσθηκαν νομίμως και εμπροθέσμως, δεν αποδεικνύονται οι όροι και οι προϋποθέσεις συμμετοχής σύμφωνα με τα άρθρα 21, 22 και 23 της παρούσας, ο προσωρινός ανάδοχος κηρύσσεται έκπτωτος, και η κατακύρωση γίνεται στον προσφέροντα που υπέβαλε την αμέσως επόμενη πλέον συμφέρουσα από οικονομική άποψη προσφορά βάση τιμής, τηρουμένης της ανωτέρω διαδικασίας.

Αν κανένας από τους προσφέροντες δεν υπέβαλε αληθή ή ακριβή δήλωση, ή αν κανένας από τους προσφέροντες δεν προσκομίζει ένα ή περισσότερα από τα απαιτούμενα δικαιολογητικά, ή αν κανένας από τους προσφέροντες δεν αποδείξει ότι πληροί τα κριτήρια ποιοτικής επιλογής του άρθρου 22, η διαδικασία ανάθεσης ματαιώνεται.

Η διαδικασία ελέγχου των παραπάνω δικαιολογητικών ολοκληρώνεται με τη σύνταξη πρακτικού από την Επιτροπή Διαγωνισμού και τη διαβίβαση του φακέλου στην Αντιπρόεδρο του ΔΣ (αποφαινόμενο όργανο αναθέτουσας αρχής) για τη λήψη απόφασης, είτε για την κατακύρωση της σύμβασης, είτε για την κήρυξη του προσωρινού αναδόχου ως εκπτώτου, είτε για τη ματαίωση της διαδικασίας.

β) Η Αναθέτουσα Αρχή είτε κατακυρώνει, είτε ματαιώνει τη σύμβαση, σύμφωνα με τις διατάξεις των άρθρων 105 και 106 του ν. 4412/2016.

Η αναθέτουσα αρχή κοινοποιεί αμέσως την απόφαση κατακύρωσης, μαζί με αντίγραφο όλων των πρακτικών της διαδικασίας ελέγχου και αξιολόγησης των προσφορών, σε κάθε προσφέροντα εκτός από τον προσωρινό ανάδοχο με κάθε πρόσφορο τρόπο, όπως με τηλεομοιοτυπία, ηλεκτρονικό ταχυδρομείο, επί αποδείξει. Όσοι υπέβαλαν παραδεκτές προσφορές λαμβάνουν γνώση των δικαιολογητικών του προσωρινού αναδόχου στα γραφεία της ΕΚΧΑ ΑΕ, εντός 3 εργάσιμων ημερών



από την ημέρα που κοινοποιήθηκε σε αυτούς, επί αποδείξει η απόφαση κατακύρωσης.

Ο προσωρινός ανάδοχος υποβάλλει επικαιροποιημένα τα δικαιολογητικά του άρθρου 23.3-23.10 της παρούσας μετά από σχετική πρόσκληση της αναθέτουσας αρχής. Τα στοιχεία ελέγχονται από την Επιτροπή Διαγωνισμού και, εφόσον διαπιστωθεί ότι, δεν έχουν εκλείψει οι προϋποθέσεις συμμετοχής του άρθρου 21, τα κριτήρια ποιοτικής επιλογής του άρθρου 22 και ότι δεν συντρέχουν λόγοι αποκλεισμού. Μετά την άπρακτη πάροδο της προθεσμίας άσκησης ένστασης κατά το άρθρο 4.3 της παρούσας κοινοποιείται η απόφαση κατακύρωσης στον προσωρινό ανάδοχο και καλείται να προσέλθει σε ορισμένο τόπο και χρόνο για την υπογραφή του συμφωνητικού, εντός είκοσι (20) ημερών από την κοινοποίηση σχετικής έγγραφης ειδικής πρόσκλησης, προσκομίζοντας, και την απαιτούμενη εγγυητική επιστολή καλής εκτέλεσης.

Εάν ο ανάδοχος δεν προσέλθει να υπογράψει το συμφωνητικό, μέσα στην προθεσμία που ορίζεται στην ειδική πρόσκληση, κηρύσσεται έκπτωτος, και η κατακύρωση γίνεται στον προσφέροντα που υπέβαλε την αμέσως επόμενη πλέον συμφέρουσα από οικονομική άποψη προσφορά. Αν κανένας από τους προσφέροντες δεν προσέλθει για την υπογραφή του συμφωνητικού, η διαδικασία ανάθεσης ματαιώνεται, σύμφωνα με την περίπτωση β της παραγράφου 1 του άρθρου 106 του ν. 4412/2016.

#### **4.3 Ενστάσεις**

Σε περίπτωση ένστασης κατά πράξης της αναθέτουσας αρχής, η προθεσμία άσκησης της είναι πέντε (5) ημέρες από την κοινοποίηση της προσβαλλόμενης πράξης στον ενδιαφερόμενο οικονομικό φορέα. Για την άσκηση ένστασης κατά της διακήρυξης, η ένσταση υποβάλλεται μέχρι πέντε (5) ημέρες πριν από την καταληκτική ημερομηνία υποβολής προσφορών του άρθρου 18 της παρούσας.

Η ένσταση υποβάλλεται ενώπιον της αναθέτουσας αρχής, η οποία αποφασίζει, ύστερα από γνώμη της Επιτροπής Διαγωνισμού για τις ενστάσεις του πρώτου εδαφίου και ύστερα από γνώμη του Τεχνικού Συμβουλίου για τις ενστάσεις του δεύτερου εδαφίου, εντός προθεσμίας δέκα (10) ημερών, μετά την άπρακτη πάροδο της οποίας τεκμαίρεται η απόρριψη της ένστασης. Για το παραδεκτό της άσκησης ένστασης, απαιτείται, με την κατάθεση της ένστασης, η καταβολή παραβόλου υπέρ του Δημοσίου, σύμφωνα με το άρθρο 127 του ν. 4412/2016. Το παράβολο αυτό αποτελεί δημόσιο έσοδο. Το παράβολο επιστρέφεται με πράξη της αναθέτουσας αρχής, αν η ένσταση γίνει δεκτή από το αποφασίζον διοικητικό όργανο.

#### **Άρθρο 5: Έγγραφα της σύμβασης κατά το στάδιο της εκτέλεσης - Συμφωνητικό- Σειρά ισχύος**

Σχετικά με την υπογραφή της σύμβασης, ισχύουν τα προβλεπόμενα στην παρ. 5 άρθρου 105 και 135 του ν. 4412/2016.

Τα έγγραφα της σύμβασης με βάση τα οποία θα εκτελεσθεί το έργο είναι τα αναφερόμενα παρακάτω. Σε περίπτωση ασυμφωνίας των περιεχομένων σε αυτά όρων, η σειρά ισχύος καθορίζεται ως κατωτέρω.

1. Το συμφωνητικό.
2. Η παρούσα Διακήρυξη.
3. Η Οικονομική Προσφορά.
4. Το Τιμολόγιο Δημοπράτησης
5. Η Ειδική Συγγραφή Υποχρεώσεων (Ε.Σ.Υ.).
6. Η Τεχνική Περιγραφή (Τ.Π.) και τα Παραρτήματα της,
7. Ο Προϋπολογισμός Δημοπράτησης.
8. Το εγκεκριμένο Χρονοδιάγραμμα κατασκευής του έργου.

**Άρθρο 6: Γλώσσα διαδικασίας**

- 6.1. Τα έγγραφα της σύμβασης συντάσσονται υποχρεωτικά στην ελληνική γλώσσα και προαιρετικά και σε άλλες γλώσσες, συνολικά ή μερικά. Σε περίπτωση ασυμφωνίας μεταξύ των τμημάτων των εγγράφων της σύμβασης που έχουν συνταχθεί σε περισσότερες γλώσσες, επικρατεί η ελληνική έκδοση. Τυχόν ενστάσεις υποβάλλονται στην ελληνική γλώσσα.
- 6.2. Οι προσφορές και τα περιλαμβανόμενα σε αυτές στοιχεία, καθώς και τα αποδεικτικά έγγραφα συντάσσονται στην ελληνική γλώσσα ή συνοδεύονται από επίσημη μετάφρασή τους στην ελληνική γλώσσα. Στα αλλοδαπά δημόσια έγγραφα και δικαιολογητικά εφαρμόζεται η Συνθήκη της Χάγης της 5.10.1961, που κυρώθηκε με το ν. 1497/1984 (Α' 188).
- Ειδικότερα, όλα τα δημόσια έγγραφα που αφορούν αλλοδαπούς οικονομικούς φορείς και που θα κατατεθούν από τους προσφέροντες στην παρούσα διαδικασία, θα είναι νόμιμα επικυρωμένα, και η μετάφραση των εν λόγω εγγράφων μπορεί να γίνει είτε από τη μεταφραστική υπηρεσία του ΥΠ.ΕΞ., είτε από το αρμόδιο προξενείο, είτε από δικηγόρο κατά την έννοια των άρθρων 454 του Κ.Πολ.Δ. και 36 του ν. 4194/2013 (Κώδικας περί Δικηγόρων), είτε από ορκωτό μεταφραστή της χώρας προέλευσης, αν υφίσταται στη χώρα αυτή τέτοια υπηρεσία.
- 6.3. Επιτρέπεται αντίστοιχα η κατάθεση οιασδήποτε δημόσιου εγγράφου και δικαιολογητικού που αφορά αλλοδαπή Επιχείρηση με τη μορφή επικυρωμένης φωτοτυπίας προερχόμενης είτε από το νόμιμο επικυρωμένο έγγραφο από το αρμόδιο Προξενείο της χώρας του προσφέροντος, είτε από το πρωτότυπο έγγραφο με την σφραγίδα "Apostile" σύμφωνα με την Συνθήκη της Χάγης της 5.10.1961. Η επικύρωση αυτή πρέπει να έχει γίνει από δικηγόρο κατά την έννοια των άρθρων 454 του Κ.Π.Δ. και 36 του ν. 4194/2013 (Κώδικας περί Δικηγόρων).
- 6.4. Ενημερωτικά και τεχνικά φυλλάδια και άλλα έντυπα-εταιρικά ή μη – με ειδικό τεχνικό περιεχόμενο μπορούν να υποβάλλονται σε άλλη γλώσσα, χωρίς να συνοδεύονται από μετάφραση στην ελληνική
- 6.5. Η προφορική επικοινωνία με την αναθέτουσα αρχή, καθώς και μεταξύ αυτής και του αναδόχου, θα γίνονται υποχρεωτικά στην ελληνική γλώσσα. Ο ανάδοχος είναι υποχρεωμένος να διευκολύνει την επικοινωνία των αλλοδαπών υπαλλήλων του με την αναθέτουσα αρχή, με τον ορισμό και την παρουσία διερμηνέων.

**Άρθρο 7: Εφαρμοστέα νομοθεσία**

- 7.1. Για τη δημοπράτηση του έργου, την εκτέλεση της σύμβασης και την κατασκευή του, εφαρμόζονται οι διατάξεις των παρακάτω νομοθετημάτων:
- του ν. 4412/2016 «*Δημόσιες Συμβάσεις Έργων, Προμηθειών και Υπηρεσιών (προσαρμογή στις Οδηγίες 201/24/Ε και 2014/25/ΕΕ)*» (Α' 147),
  - των παραγράφων 4 και 5 του άρθρου 20, των άρθρων 80-110, της παραγράφου 1α του άρθρου 176 ν. 3669/2008 (Α' 116) «*Κύρωση της Κωδικοποίησης της νομοθεσίας κατασκευής δημοσίων έργων*» (ΚΔΕ),
  - του ν. 4314/2014 (Α' 265) "Α) Για τη διαχείριση, τον έλεγχο και την εφαρμογή αναπτυξιακών παρεμβάσεων για την προγραμματική περίοδο 2014–2020, Β) Ενσωμάτωση της Οδηγίας 2012/17 του Ευρωπαϊκού Κοινοβουλίου και του Συμβουλίου της 13ης Ιουνίου 2012 (ΕΕ L 156/16.6.2012) στο ελληνικό δίκαιο, τροποποίηση του ν. 3419/2005 (Α' 297) και άλλες διατάξεις" και του ν. 3614/2007 (Α' 267) «*Διαχείριση, έλεγχος και εφαρμογή αναπτυξιακών παρεμβάσεων για την προγραμματική περίοδο 2007 -2013*», και του ν. 3614/2007 (Α' 267) «*Διαχείριση, έλεγχος και εφαρμογή αναπτυξιακών παρεμβάσεων για την προγραμματική περίοδο 2007 - 2013*»,
  - του ν. 4278/2014 (Α'157) και ειδικότερα το άρθρο 59 «*Άρση περιορισμών συμμετοχής*

- εργοληπτικών επιχειρήσεων σε δημόσια έργα»,  
 - του ν. 4270/2014 (Α' 143) «Αρχές δημοσιονομικής διαχείρισης και εποπτείας (ενσωμάτωση της Οδηγίας 2011/85/ΕΕ) – δημόσιο λογιστικό και άλλες διατάξεις», όπως ισχύει  
 - του ν. 4250/2014 «Διοικητικές Απλουστεύσεις - Καταργήσεις, Συγχωνεύσεις Νομικών Προσώπων και Υπηρεσιών του Δημοσίου Τομέα-Τροποποίηση Διατάξεων του π.δ. 318/1992 (Α'161) και λοιπές ρυθμίσεις» (Α' 74 ) και ειδικότερα το άρθρο 1 αυτού,- του ν. 4129/2013 (Α' 52) «Κύρωση του Κώδικα Νόμων για το Ελεγκτικό Συνέδριο»,  
 - του ν. 4129/2013 (Α' 52) «Κύρωση του Κώδικα Νόμων για το Ελεγκτικό Συνέδριο», (εφόσον απαιτείται)  
 - του ν. 4013/2011 (Α' 204) «Σύσταση ενιαίας Ανεξάρτητης Αρχής Δημοσίων Συμβάσεων και Κεντρικού Ηλεκτρονικού Μητρώου Δημοσίων Συμβάσεων...» ,  
 - του ν. 3861/2010 (Α' 112) «Ενίσχυση της διαφάνειας με την υποχρεωτική ανάρτηση νόμων και πράξεων των κυβερνητικών, διοικητικών και αυτοδιοικητικών οργάνων στο διαδίκτυο "Πρόγραμμα Διαύγεια" και άλλες διατάξεις»,  
 - του ν. 3548/2007 (Α' 68) «Καταχώριση δημοσιεύσεων των φορέων του Δημοσίου στο νομαρχιακό και τοπικό Τύπο και άλλες διατάξεις»,  
 - του ν. 3469/2006 (Α' 131) "Εθνικό Τυπογραφείο, Εφημερίς της Κυβερνήσεως και λοιπές διατάξεις",  
 - του ν. 2690/1999 (Α' 45) "Κύρωση του Κώδικα Διοικητικής Διαδικασίας και άλλες διατάξεις" όπως ισχύει ,  
 - του π.δ 28/2015 (Α' 34) "Κωδικοποίηση διατάξεων για την πρόσβαση σε δημόσια έγγραφα και στοιχεία",  
 - της με αρ. Π1 2380/2012 Κοινής Υπουργικής Απόφασης (Β' 3400) «Ρύθμιση των ειδικότερων θεμάτων λειτουργίας και διαχείρισης του Κεντρικού Ηλεκτρονικού Μητρώου Δημοσίων Συμβάσεων του Υπουργείου Ανάπτυξης, Ανταγωνιστικότητας, Υποδομών, Μεταφορών και Δικτύων »,  
 - του π.δ 80/2016 "Ανάληψη υποχρεώσεων από τους διατάκτες" ( Α' 145 ).

**7.2** Οι διατάξεις του ν. 2859/2000 (Α' 248) «Κύρωση Κώδικα Φόρου Προστιθέμενης Αξίας».

**7.3** Οι σε εκτέλεση των ανωτέρω διατάξεων εκδοθείσες κανονιστικές πράξεις, καθώς και λοιπές διατάξεις που αναφέρονται ρητά ή απορρέουν από τα οριζόμενα στα συμβατικά τεύχη της παρούσας καθώς και το σύνολο των διατάξεων του ασφαλιστικού, εργατικού, περιβαλλοντικού και φορολογικού δικαίου και γενικότερα κάθε διάταξη (Νόμος, Π.Δ., Υ.Α.) και ερμηνευτική εγκύκλιος που διέπει την ανάθεση και εκτέλεση του έργου της παρούσας σύμβασης, έστω και αν δεν αναφέρονται ρητά. Προσθήκες και εν γένει προσαρμογές άρθρων της διακήρυξης (πέραν των όσων ήδη προβλέπονται ρητώς στο κείμενο της πρότυπης διακήρυξης) μπορούν να προστίθενται και να περιλαμβάνονται, μόνο εφόσον είναι απόλυτα συμβατές με την ισχύουσα κάθε φορά νομοθεσία.

## **Άρθρο 8: Χρηματοδότηση του Έργου, Φόροι, Δασμοί, κ.λ.π.- Πληρωμή Αναδόχου**

- 8.1.** Το έργο χρηματοδοτείται από Ιδίους Πόρους.  
 Το έργο υπόκειται στις κρατήσεις που προβλέπονται για τα έργα αυτά, περιλαμβανομένης της κράτησης ύψους 0,06 % υπέρ των λειτουργικών αναγκών της Ενιαίας Ανεξάρτητης Αρχής Δημοσίων Συμβάσεων, σύμφωνα με το άρθρο 4 παρ 3 ν. 4013/2011 καθώς επίσης και της κράτησης ύψους 0,06 % υπέρ των λειτουργικών αναγκών της ΑΕΠΠ, σύμφωνα με το άρθρο 350 παρ 3 ν. 4412/2016.
- 8.2.** Τα γενικά έξοδα, όφελος κ.λ.π. του Αναδόχου και οι επιβαρύνσεις από φόρους, δασμούς κ.λ.π. καθορίζονται στο αντίστοιχο άρθρο της Ε.Σ.Υ. Ο Φ.Π.Α. βαρύνει τον Κύριο του Έργου.

8.3. Οι πληρωμές θα γίνονται σύμφωνα με το άρθρο 152 του ν. 4412/2016 και το αντίστοιχο άρθρο της Ε.Σ.Υ. Η πληρωμή του εργολαβικού τιμήματος θα γίνεται σε EURO.

#### **Άρθρο 9: Συμπλήρωση – αποσαφήνιση πληροφοριών και δικαιολογητικών**

Η αναθέτουσα αρχή μπορεί να καλέσει τους οικονομικούς φορείς να συμπληρώσουν ή να διευκρινίσουν τα πιστοποιητικά που έχουν παραληφθεί, σύμφωνα με το άρθρο 102 και 103 του ν. 4412/2016.

#### **Άρθρο 10: Απόφαση ανάληψης υποχρέωσης - Έγκριση δέσμευσης πίστωσης**

Απόφαση με αρ.πρωτ. 438/2017 για την ανάληψη υποχρέωσης/έγκριση δέσμευσης πίστωσης για το οικονομικό έτος 2017 και με αρ. 438 καταχώρηση στο βιβλίο εγκρίσεων και εντολών πληρωμής της Δ.Ο.Υ.

**Άρθρο 11: Τίτλος, προϋπολογισμός, τόπος, περιγραφή και ουσιώδη χαρακτηριστικά του έργου****Τίτλος του έργου**

Ο τίτλος του έργου είναι:

**«ΔΙΑΜΟΡΦΩΣΗ ΧΩΡΩΝ & ΕΓΚΑΤΑΣΤΑΣΕΩΝ ΚΤΙΡΙΟΥ ΕΠΙ ΤΗΣ Λ. ΜΕΣΟΓΕΩΝ 290».**

**11.1. Προϋπολογισμός Δημοπράτησης του έργου**

Ο προϋπολογισμός δημοπράτησης του έργου ανέρχεται σε τριάντα δύο χιλιάδες πεντακόσια (32.500€) Ευρώ και αναλύεται σε:

Δαπάνη Εργασιών 23.949,89 €

Γενικά έξοδα και Όφελος εργολάβου (Γ.Ε.+Ο.Ε.) 18%: 4.310,98 €

Απρόβλεπτα (ποσοστού 15% επί της δαπάνης εργασιών και του κονδυλίου Γ.Ε.+Ο.Ε.) 4.239,13 €, που αναλώνονται σύμφωνα με τους όρους του άρθρου 156 παρ. 3.(α) του ν. 4412/2016.

Φόρος Προστιθέμενης Αξίας 24%: 7.800,00 €

Στο ανωτέρω ποσό **δεν** προβλέπεται αναθεώρηση στις τιμές .

**11.2. Τόπος εκτέλεσης του έργου**

Στο κτίριο επί της Λ. Μεσογείων 290, στο Χολαργό

**11.3. Περιγραφή και ουσιώδη χαρακτηριστικά του έργου**

Αντικείμενο του παρόντος έργου είναι η εκτέλεση των απαραίτητων οικοδομικών και συναφών εργασιών με σκοπό την εγκατάσταση και λειτουργία των υπηρεσιών της ΕΚΧΑ Α.Ε. στους χώρους όπως αυτοί περιγράφονται στο συνημμένο τεύχος τεχνικών προδιαγραφών και αποτυπώνονται στα συνημμένα σε αυτό σχέδια και διακρίνονται εν γένει σε δύο ενότητες: α) οικοδομικές και συναφείς εργασίες, και β) ηλεκτρομηχανολογικές εργασίες (ισχυρά και ασθενή ρεύματα, συστήματα ασφαλείας, κλπ)

**Επισημαίνεται** ότι, το φυσικό και οικονομικό αντικείμενο των δημοπρατούμενων έργων δεν πρέπει να μεταβάλλεται ουσιωδώς κατά τη διάρκεια εκτέλεσης της σύμβασης, κατά τα οριζόμενα στην παρ. 4 του άρθρου 132 ν. 4412/2016. Δυνατότητα μεταβολής υφίσταται, μόνο υπό τις προϋποθέσεις των άρθρων 132 και 156 ν. 4412/2016.

Επιτρέπεται η χρήση των «επί έλασσον» δαπανών με τους ακόλουθους όρους και περιορισμούς:

- Δεν τροποποιείται το «βασικό σχέδιο» της προκήρυξης, ούτε οι προδιαγραφές του έργου, όπως περιγράφονται στα συμβατικά τεύχη, ούτε καταργείται ομάδα εργασιών της αρχικής σύμβασης.
- Δεν θίγεται η πληρότητα, ποιότητα και λειτουργικότητα του έργου.

17PROC008267071-2017-05-31  
• Δεν χρησιμοποιείται για τη πληρωμή νέων εργασιών που δεν υπήρχαν στην αρχική σύμβαση.

- Δεν υπερβαίνει η δαπάνη αυτή, κατά τον τελικό εγκεκριμένο Ανακεφαλαιωτικό Πίνακα Εργασιών του έργου, ποσοστό είκοσι τοις εκατό (20%) της συμβατικής δαπάνης ομάδας εργασιών του έργου ούτε, αθροιστικά, ποσοστό δέκα τοις εκατό (10%) της δαπάνης της αρχικής αξίας σύμβασης χωρίς Φ.Π.Α., αναθεώρηση τιμών και απρόβλεπτες δαπάνες. Στην αθροιστική αυτή ανακεφαλαιώση λαμβάνονται υπόψη μόνο οι μεταφορές δαπάνης από μία ομάδα εργασιών σε άλλη.

Τα ποσά που εξοικονομούνται, εφόσον υπερβαίνουν τα ανωτέρω όρια (20% ή και 10%), μειώνουν ισόποσα τη δαπάνη της αξίας σύμβασης χωρίς Φ.Π.Α., αναθεωρήσεις και απρόβλεπτες δαπάνες. Για τη χρήση των «επί έλασσον δαπανών» απαιτείται σε κάθε περίπτωση η σύμφωνη γνώμη του Τεχνικού Συμβουλίου, ύστερα από εισήγηση του φορέα υλοποίησης. Ο προϋπολογισμός των έργων στα οποία εφαρμόζεται η παράγραφος αυτή αναλύεται σε ομάδες εργασιών, οι οποίες συντίθενται από εργασίες που υπάγονται σε ενιαία υποσύνολα του τεχνικού αντικειμένου των έργων, έχουν παρόμοιο τρόπο κατασκευής και επιδέχονται το ίδιο ποσοστό έκπτωσης στις τιμές μονάδας τους. Με απόφαση του Υπουργού Υποδομών και Μεταφορών, η οποία μετά την έκδοσή της θα έχει εφαρμογή σε όλα τα ως άνω έργα, προσδιορίζονται οι ομάδες εργασιών ανά κατηγορία έργων.

## **Άρθρο 12: Προθεσμία εκτέλεσης του έργου**

Η συνολική προθεσμία εκτέλεσης του έργου, ορίζεται σε δεκαπέντε (15) εργάσιμες ημέρες από την ημέρα υπογραφής της σύμβασης. πλην της προμήθειας και εγκατάστασης του UPS, η οποία μπορεί να γίνει σε διάστημα έως 2 μήνες από την ημερομηνία υπογραφής της σύμβασης. Οι αποκλειστικές και ενδεικτικές τμηματικές προθεσμίες του έργου αναφέρονται στην Ε.Σ.Υ.

## **Άρθρο 13: Διαδικασία σύναψης σύμβασης - Όροι υποβολής προσφορών**

- 13.1 Η επιλογή του Αναδόχου, θα γίνει σύμφωνα με την « συνοπτική διαδικασία» του άρθρου 117 του ν. 4412/2016 και υπό τις προϋποθέσεις του νόμου αυτού.
- 13.2 Η οικονομική προσφορά των διαγωνιζομένων, θα συνταχθεί και υποβληθεί σύμφωνα με τα οριζόμενα στο άρθρο 125 (ενιαίο ποσοστό έκπτωσης) του ν. 4412/2016 .
- 13.3 Κάθε προσφέρων μπορεί να υποβάλει μόνο μία προσφορά.
- 13.4 Δεν επιτρέπεται η υποβολή εναλλακτικών προσφορών.
- 13.5 Δεν γίνονται δεκτές προσφορές για μέρος του αντικειμένου της σύμβασης.

## **Άρθρο 14: Κριτήριο Ανάθεσης**

Κριτήριο για την ανάθεση της σύμβασης είναι η πλέον συμφέρουσα από οικονομική άποψη προσφορά μόνο βάσει τιμής .

## **Άρθρο 15: Εγγύηση συμμετοχής**

Δεν απαιτείται στο παρόν έργο

## **Άρθρο 16: Χορήγηση Προκαταβολής – Ρήτρα πρόσθετης καταβολής (Πριμ)**

**16.1** Δεν προβλέπεται η χορήγηση προκαταβολής στον Ανάδοχο

**16.2** Δεν προβλέπεται η πληρωμή πριμ στην παρούσα σύμβαση

## **Άρθρο 17: Εγγυήσεις καλής εκτέλεσης και λειτουργίας του έργου**

**17.1** Για την υπογραφή της σύμβασης απαιτείται η παροχή εγγύησης καλής εκτέλεσης, σύμφωνα με το άρθρο 72 παρ. 1 β) του ν.4412/2016, το ύψος της οποίας καθορίζεται σε ποσοστό 5% επί της αξίας της σύμβασης, χωρίς Φ.Π.Α. και κατατίθεται πριν ή κατά την υπογραφή της σύμβασης. Η εγγύηση καλής εκτέλεσης καταπίπτει στην περίπτωση παράβασης των όρων της σύμβασης, όπως αυτή ειδικότερα ορίζει.

Σε περίπτωση τροποποίησης της σύμβασης κατά το άρθρο 132 ν. 4412/2016, η οποία συνεπάγεται αύξηση της συμβατικής αξίας, ο ανάδοχος είναι υποχρεωμένος να καταθέσει πριν την τροποποίηση, συμπληρωματική εγγύηση το ύψος της οποίας ανέρχεται σε ποσοστό 5% επί του ποσού της αύξησης χωρίς ΦΠΑ.

Η εγγύηση καλής εκτέλεσης της σύμβασης καλύπτει συνολικά και χωρίς διακρίσεις την εφαρμογή όλων των όρων της σύμβασης και κάθε απαίτηση της αναθέτουσας αρχής ή του κυρίου του έργου έναντι του αναδόχου.

Η εγγύηση καλής εκτέλεσης καταπίπτει υπέρ του κυρίου του έργου, με αιτιολογημένη απόφαση του Προϊσταμένου της Διευθύνουσας Υπηρεσίας, ιδίως μετά την οριστικοποίηση της έκπτωσης του αναδόχου. Η ένσταση του αναδόχου κατά της αποφάσεως δεν αναστέλλει την είσπραξη του ποσού της εγγυήσεως.

Οι εγγυητικές επιστολές καλής εκτέλεσης περιλαμβάνουν κατ' ελάχιστον τα ακόλουθα στοιχεία

- α) την ημερομηνία έκδοσης,
- β) τον εκδότη,
- γ) τον κύριο του έργου ή το φορέα κατασκευής του έργου «Ε.Κ.ΧΑ. ΑΕ» προς τον οποίο απευθύνονται,
- δ) τον αριθμό της εγγύησης,
- ε) το ποσό που καλύπτει η εγγύηση,
- στ) την πλήρη επωνυμία, τον Α.Φ.Μ. και τη διεύθυνση του οικονομικού φορέα υπέρ του οποίου εκδίδεται η εγγύηση (στην περίπτωση ένωσης αναγράφονται όλα τα παραπάνω για κάθε μέλος της ένωσης),
- ζ) τους όρους ότι: αα) η εγγύηση παρέχεται ανέκκλητα και ανεπιφύλακτα, ο δε εκδότης παραιτείται του δικαιώματος της διαιρέσεως και της διζήσεως, και ββ) ότι σε περίπτωση κατάπτωσης αυτής, το ποσό της κατάπτωσης υπόκειται στο εκάστοτε ισχύον τέλος χαρτοσήμου,
- η) τα στοιχεία της διακήρυξης (αριθμός, έτος, τίτλος έργου ) και την ημερομηνία διενέργειας του διαγωνισμού,
- θ) την ημερομηνία λήξης ή τον χρόνο ισχύος της εγγύησης (3 μήνες από την ημερομηνία υπογραφής της σύμβασης)
- ι) την ανάληψη υποχρέωσης από τον εκδότη της εγγύησης να καταβάλει το ποσό της εγγύησης ολικά ή μερικά εντός πέντε (5) ημερών μετά από απλή έγγραφη ειδοποίηση εκείνου προς τον οποίο απευθύνεται.

Συμφώνα με το συνημμένο στα τεύχη του διαγωνισμού υπόδειγμα

## **17.2 Εγγύηση καλής λειτουργίας**

Όλες οι εργασίες έχουν εγγύηση καλής λειτουργίας τουλάχιστον 9 μηνών από την ημερομηνία παραλαβής τους, εκτός εάν ορίζεται διαφορετικά στο Τεύχος Τεχνικής Περιγραφής ή αλλού.

Προς τούτο και πριν την λήξη ισχύος της εγγυητικής επιστολής καλής εκτέλεσης, ο Ανάδοχος θα πρέπει να προσκομίσει εγγυητική επιστολή καλής λειτουργίας, αξίας ίσης με το 2% της συνολικής αμοιβής του Αναδόχου ισχύος τουλάχιστον 10 μηνών από την ημερομηνία ολοκλήρωσης των εργασιών, προς κάλυψη τυχόν δυσλειτουργιών ή ελαττωμάτων που θα εμφανισθούν κατά την διάρκεια της παραπάνω εγγύησης καλής λειτουργίας των εργασιών.

Συμφώνα με το συνημμένο στα τεύχη του διαγωνισμού υπόδειγμα

### **Άρθρο 17Α: Έκδοση εγγυητικών**

**17.A.1.** Οι εγγυητικές επιστολές του άρθρου 17 εκδίδονται από πιστωτικά ιδρύματα που λειτουργούν νόμιμα στα κράτη- μέλη της Ένωσης ή του Ευρωπαϊκού Οικονομικού Χώρου ή στα κράτη-μέρη της ΣΔΣ και έχουν, σύμφωνα με τις ισχύουσες διατάξεις, το δικαίωμα αυτό. Μπορούν, επίσης, να εκδίδονται από το Ε.Τ.Α.Α. - Τ.Σ.Μ.Ε.Δ.Ε. ή να παρέχονται με γραμμάτιο του Ταμείου Παρακαταθηκών και Δανείων με παρακατάθεση σε αυτό του αντίστοιχου χρηματικού ποσού. Αν συσταθεί παρακαταθήκη με γραμμάτιο παρακατάθεσης χρεογράφων στο Ταμείο Παρακαταθηκών και Δανείων, τα τοκομερίδια ή μερίσματα που λήγουν κατά τη διάρκεια της εγγύησης επιστρέφονται μετά τη λήξη τους στον υπέρ ου η εγγύηση οικονομικό φορέα.

**17.A.2** Οι εγγυητικές επιστολές εκδίδονται κατ' επιλογή του αναδόχου από ένα ή περισσότερους εκδότες της παραπάνω παραγράφου, ανεξαρτήτως του ύψους των.

### **Άρθρο 18: Ημερομηνία λήξης της προθεσμίας υποβολής των προσφορών**

Ως ημερομηνία λήξης της προθεσμίας υποβολής των προσφορών ορίζεται η 13/6/2017 ημέρα Τρίτη και Ώρα λήξης της υποβολής προσφορών ορίζεται η 10:00 π.μ.

Αν, για λόγους ανωτέρας βίας, δεν διενεργηθεί η αποσφράγιση κατά την ορισθείσα ημέρα ή αν μέχρι τη μέρα αυτή δεν έχει υποβληθεί καμία προσφορά, η αποσφράγιση και η καταληκτική ημερομηνία αντίστοιχα μετατίθενται σε οποιαδήποτε άλλη ημέρα, με απόφαση της αναθέτουσας αρχής. Η απόφαση αυτή κοινοποιείται εγγράφως, πέντε (5) τουλάχιστον εργάσιμες ημέρες πριν τη νέα ημερομηνία, σε όσους οικονομικούς φορείς έλαβαν τα έγγραφα της σύμβασης και αναρτάται στο ΚΗΜΔΗΣ και στην ιστοσελίδα της αναθέτουσας αρχής, εφόσον διαθέτει. Αν και στη νέα αυτή ημερομηνία δεν καταστεί δυνατή η αποσφράγιση των προσφορών ή δεν υποβληθούν προσφορές, μπορεί να ορισθεί και νέα ημερομηνία, εφαρμοζομένων κατά τα λοιπά των διατάξεων των δύο προηγούμενων εδαφίων.



**Άρθρο 19: Χρόνος ισχύος προσφορών**  
17PROC0006267071 2017-05-31

Κάθε υποβαλλόμενη προσφορά δεσμεύει τον συμμετέχοντα στον διαγωνισμό κατά τη διάταξη του άρθρου 97 του ν. 4412/2016, για διάστημα έξι μηνών, από την ημερομηνία λήξης της προθεσμίας υποβολής των προσφορών.

**Άρθρο 20: Δημοσιότητα - Δαπάνες δημοσίευσης**

Το πλήρες κείμενο της παρούσας Διακήρυξης δημοσιεύεται στο ΚΗΜΔΗΣ.

Προκήρυξη (περίληψη της παρούσας Διακήρυξης) δημοσιεύεται, στη ΔΙΑΥΓΕΙΑ και στο ΚΗΜΔΗΣ, καθώς και στην ιστοσελίδα της αναθέτουσας αρχής ([www.ktimatologio .gr](http://www.ktimatologio.gr)), σύμφωνα με το άρθρο 2 της παρούσας.

Τα έξοδα των εκ της κείμενης νομοθεσίας απαραίτητων δημοσιεύσεων της προκήρυξης της δημοπρασίας στην οποία αναδείχθηκε ανάδοχος, βαρύνουν τον ίδιο και εισπράττονται με τον πρώτο λογαριασμό πληρωμής του έργου. Τα έξοδα δημοσιεύσεων των τυχόν προηγούμενων διαγωνισμών για την ανάθεση του ίδιου έργου, καθώς και τα έξοδα των μη απαραίτητων εκ του νόμου δημοσιεύσεων βαρύνουν την αναθέτουσα αρχή και καταβάλλονται από τις πιστώσεις του έργου.

Η σύμβαση ανατίθεται βάσει του κριτηρίου του άρθρου 14 της παρούσας, σε προσφέροντα ο οποίος δεν αποκλείεται από τη συμμετοχή βάσει της παρ. Α του άρθρου 22 της παρούσας και πληροί τα κριτήρια επιλογής των παρ. Β, Γ, Δ και Ε του άρθρου 22 της παρούσας.

### **Άρθρο 21: Δικαιούμενοι συμμετοχής στη διαδικασία σύναψης σύμβασης**

**21.1** Δικαίωμα συμμετοχής έχουν φυσικά ή νομικά πρόσωπα, ή ενώσεις αυτών είναι κάτοχοι εργοληπτικών πτυχίων τάξης τουλάχιστον Α1, στις κατηγορίες έργων ΟΙΚΟΔΟΜΙΚΑ και ΗΛΕΚΤΡΟΜΗΧΑΝΟΛΟΓΙΚΑ. και που είναι εγκατεστημένα σε:

- α) σε κράτος-μέλος της Ένωσης,
- β) σε κράτος-μέλος του Ευρωπαϊκού Οικονομικού Χώρου (Ε.Ο.Χ.),
- γ) σε τρίτες χώρες που έχουν υπογράψει και κυρώσει τη ΣΔΣ, στο βαθμό που η υπό ανάθεση δημόσια σύμβαση καλύπτεται από τα Παραρτήματα 1, 2, 4 και 5 και τις γενικές σημειώσεις του σχετικού με την Ένωση Προσαρτήματος Ι της ως άνω Συμφωνίας, καθώς και
- δ) σε τρίτες χώρες που δεν εμπίπτουν στην περίπτωση γ' της παρούσας παραγράφου και έχουν συνάψει διμερείς ή πολυμερείς συμφωνίες με την Ένωση σε θέματα διαδικασιών ανάθεσης δημοσίων συμβάσεων.

**21.2** Οικονομικός φορέας συμμετέχει είτε μεμονωμένα είτε ως μέλος ένωσης.

**21.3** Οι ενώσεις οικονομικών φορέων συμμετέχουν υπό τους όρους των παρ. 2, 3 και 4 του άρθρου 19 και των παρ. 1 (ε) και 3 (β) του άρθρου 76 του ν. 4412/2016.

Δεν απαιτείται από τις εν λόγω ενώσεις να περιβληθούν συγκεκριμένη νομική μορφή για την υποβολή προσφοράς. Σε περίπτωση που η ένωση αναδειχθεί ανάδοχος η νομική της μορφή πρέπει να είναι τέτοια που να εξασφαλίζεται η ύπαρξη ενός και μοναδικού φορολογικού μητρώου για την ένωση (πχ κοινοπραξία).

### **Άρθρο 22: Κριτήρια ποιοτικής επιλογής**

Οι μεμονωμένοι προσφέροντες πρέπει να ικανοποιούν όλα τα κριτήρια ποιοτικής επιλογής. Στην περίπτωση ένωσης οικονομικών φορέων, η πλήρωση των απαιτήσεων του άρθρου 22 Α και Β πρέπει να ικανοποιείται από κάθε μέλος της ένωσης.

#### **22.Α. Λόγοι αποκλεισμού**

Κάθε προσφέρων **αποκλείεται** από τη συμμετοχή σε διαδικασία σύναψης σύμβασης, εφόσον συντρέχει στο πρόσωπό του (αν πρόκειται για μεμονωμένο φυσικό ή νομικό πρόσωπο) ή σε ένα από τα μέλη του (αν πρόκειται περί ένωσης οικονομικών φορέων) ένας από τους λόγους των παρακάτω περιπτώσεων:

**22.Α.1.** Όταν υπάρχει εις βάρος του τελεσίδικη καταδικαστική απόφαση για έναν από τους ακόλουθους λόγους:

- α) **συμμετοχή σε εγκληματική οργάνωση**, όπως αυτή ορίζεται στο άρθρο 2 της απόφασης-πλαίσιο

2008/841/ΔΕΥ του Συμβουλίου της 24ης Οκτωβρίου 2008, για την καταπολέμηση του οργανωμένου εγκλήματος(ΕΕ L 300 της 11.11.2008 σ.42),

- β) **δωροδοκία**, όπως ορίζεται στο άρθρο 3 της σύμβασης περί της καταπολέμησης της διαφθοράς στην οποία ενέχονται υπάλληλοι των Ευρωπαϊκών Κοινοτήτων ή των κρατών-μελών της Ένωσης (ΕΕ C 195 της 25.6.1997, σ. 1) και στην παράγραφο 1 του άρθρου 2 της απόφασης-πλαίσιο

2003/568/ΔΕΥ του Συμβουλίου της 22ας Ιουλίου 2003, για την καταπολέμηση της δωροδοκίας στον ιδιωτικό τομέα (ΕΕ L 192 της 31.7.2003, σ. 54), καθώς και όπως ορίζεται στην κείμενη νομοθεσία ή στο εθνικό δίκαιο του οικονομικού φορέα,

**γ) απάτη**, κατά την έννοια του άρθρου 1 της σύμβασης σχετικά με την προστασία των οικονομικών συμφερόντων των Ευρωπαϊκών Κοινοτήτων (ΕΕ C 316 της 27.11.1995, σ. 48), η οποία κυρώθηκε με το ν. 2803/2000 (Α' 48),

**δ) τρομοκρατικά εγκλήματα ή εγκλήματα συνδεδεμένα** με τρομοκρατικές δραστηριότητες, όπως ορίζονται, αντιστοίχως, στα άρθρα 1 και 3 της απόφασης-πλαίσιο 2002/475/ΔΕΥ του Συμβουλίου της 13ης Ιουνίου 2002, για την καταπολέμηση της τρομοκρατίας (ΕΕ L 164 της 22.6.2002, σ. 3) ή ηθική αυτουργία ή συνέργεια ή απόπειρα διάπραξης εγκλήματος, όπως ορίζονται στο άρθρο 4 αυτής,

**ε) νομιμοποίηση εσόδων από παράνομες δραστηριότητες** ή χρηματοδότηση της τρομοκρατίας, όπως αυτές ορίζονται στο άρθρο 1 της Οδηγίας 2005/60/ΕΚ του Ευρωπαϊκού Κοινοβουλίου και του Συμβουλίου της 26ης Οκτωβρίου 2005, σχετικά με την πρόληψη της χρησιμοποίησης του χρηματοπιστωτικού συστήματος για τη νομιμοποίηση εσόδων από παράνομες δραστηριότητες και τη χρηματοδότηση της τρομοκρατίας (ΕΕ L 309 της 25.11.2005, σ. 15), η οποία ενσωματώθηκε στην εθνική νομοθεσία με το ν. 3691/2008 (Α' 166),

**στ) παιδική εργασία και άλλες μορφές εμπορίας ανθρώπων**, όπως ορίζονται στο άρθρο 2 της Οδηγίας 2011/36/ΕΕ του Ευρωπαϊκού Κοινοβουλίου και του Συμβουλίου της 5ης Απριλίου 2011, για την πρόληψη και την καταπολέμηση της εμπορίας ανθρώπων και για την προστασία των θυμάτων της, καθώς και για την αντικατάσταση της απόφασης-πλαίσιο 2002/629/ΔΕΥ του Συμβουλίου (ΕΕ L 101 της 15.4.2011, σ. 1), η οποία ενσωματώθηκε στην εθνική νομοθεσία με το ν. 4198/2013 (Α' 215).

Ο οικονομικός φορέας αποκλείεται επίσης όταν το πρόσωπο εις βάρος του οποίου εκδόθηκε τελεσίδικη καταδικαστική απόφαση είναι μέλος του διοικητικού, διευθυντικού ή εποπτικού οργάνου του εν λόγω οικονομικού φορέα ή έχει εξουσία εκπροσώπησης, λήψης αποφάσεων ή ελέγχου σε αυτό.

Στις περιπτώσεις εταιρειών περιορισμένης ευθύνης (Ε.Π.Ε.), προσωπικών εταιρειών ( Ο.Ε. Ε.Ε.) και Ιδιωτικών Κεφαλαιουχικών Εταιρειών ( Ι.Κ.Ε ), η υποχρέωση του προηγούμενου εδαφίου, αφορά κατ' ελάχιστον τους διαχειριστές.

Στις περιπτώσεις ανωνύμων εταιρειών (Α.Ε.), η υποχρέωση του προηγούμενου εδαφίου αφορά κατ' ελάχιστον τον Διευθύνοντα Σύμβουλο, καθώς και όλα τα μέλη του Διοικητικού Συμβουλίου.

**22.Α.2** Όταν ο προσφέρων έχει αθετήσει τις υποχρεώσεις του όσον αφορά στην καταβολή φόρων ή εισφορών κοινωνικής ασφάλισης και αυτό έχει διαπιστωθεί από δικαστική ή διοικητική απόφαση με τελεσίδικη και δεσμευτική ισχύ, σύμφωνα με διατάξεις της χώρας όπου είναι εγκατεστημένος ή την εθνική νομοθεσία ή/και η αναθέτουσα αρχή μπορεί να αποδείξει με τα κατάλληλα μέσα ότι ο προσφέρων έχει αθετήσει τις υποχρεώσεις του όσον αφορά την καταβολή φόρων ή εισφορών κοινωνικής ασφάλισης.

Αν ο προσφέρων είναι Έλληνας πολίτης ή έχει την εγκατάστασή του στην Ελλάδα, οι υποχρεώσεις του που αφορούν τις εισφορές κοινωνικής ασφάλισης καλύπτουν, τόσο την κύρια, όσο και την επικουρική ασφάλιση.

Δεν αποκλείεται ο προσφέρων, όταν έχει εκπληρώσει τις υποχρεώσεις του, είτε καταβάλλοντας τους φόρους ή τις εισφορές κοινωνικής ασφάλισης που οφείλει, συμπεριλαμβανομένων, κατά περίπτωση, των δεδουλευμένων τόκων ή των προστίμων, είτε υπαγόμενος σε δεσμευτικό διακανονισμό για την καταβολή τους.

22.A.3. Αποκλείεται από τη συμμετοχή στη διαδικασία σύναψης δημόσιας σύμβασης (διαγωνισμό), προσφερών σε οποιαδήποτε από τις ακόλουθες καταστάσεις:

(α) έχει αθετήσει τις υποχρεώσεις που προβλέπονται στην παρ. 2 του άρθρου 18 του ν. 4412/2016,

(β) εάν ο οικονομικός φορέας τελεί υπό πτώχευση ή έχει υπαχθεί σε διαδικασία εξυγίανσης ή ειδικής εκκαθάρισης ή τελεί υπό αναγκαστική διαχείριση από εκκαθαριστή ή από το δικαστήριο ή έχει υπαχθεί σε διαδικασία πτωχευτικού συμβιβασμού ή έχει αναστείλει τις επιχειρηματικές του δραστηριότητες ή εάν βρίσκεται σε οποιαδήποτε ανάλογη κατάσταση προκύπτουσα από παρόμοια διαδικασία, προβλεπόμενη σε εθνικές διατάξεις νόμου. Η αναθέτουσα αρχή μπορεί να μην αποκλείει έναν οικονομικό φορέα, ο οποίος βρίσκεται σε μια εκ των καταστάσεων που αναφέρονται στην παραπάνω περίπτωση, υπό την προϋπόθεση ότι η αναθέτουσα αρχή έχει αποδείξει ότι ο εν λόγω φορέας είναι σε θέση να εκτελέσει τη σύμβαση, λαμβάνοντας υπόψη τις ισχύουσες διατάξεις και τα μέτρα για τη συνέχιση της επιχειρηματικής του λειτουργίας (παρ. 5 άρθρου 73 του ν. 4412/2016),

(γ) εάν ο οικονομικός φορέας έχει διαπράξει σοβαρό επαγγελματικό παράπτωμα, το οποίο θέτει σε αμφιβολία την ακεραιότητά του.

**22.A.4.** Η αναθέτουσα αρχή αποκλείει οικονομικό φορέα σε οποιοδήποτε χρονικό σημείο κατά τη διάρκεια της διαδικασίας σύναψης σύμβασης, όταν αποδεικνύεται ότι αυτός βρίσκεται λόγω πράξεων ή παραλείψεων αυτού είτε πριν είτε κατά τη διαδικασία, σε μία από τις περιπτώσεις των προηγούμενων παραγράφων.

**22.A.5.** Οικονομικός φορέας που εμπίπτει σε μια από τις καταστάσεις που αναφέρονται στη παραγράφο 1 μπορεί να προσκομίζει στοιχεία προκειμένου να αποδείξει ότι τα μέτρα που έλαβε επαρκούν για να αποδείξουν την αξιοπιστία του, παρότι συντρέχει ο σχετικός λόγος αποκλεισμού. Εάν τα στοιχεία κριθούν επαρκή, ο εν λόγω οικονομικός φορέας δεν αποκλείεται από τη διαδικασία σύναψης σύμβασης. Τα μέτρα που λαμβάνονται από τους οικονομικούς φορείς αξιολογούνται σε συνάρτηση με τη σοβαρότητα και τις ιδιαίτερες περιστάσεις του ποινικού αδικήματος ή του παραπτώματος. Αν τα μέτρα κριθούν ανεπαρκή, γνωστοποιείται στον οικονομικό φορέα το σκεπτικό της απόφασης αυτής. Οικονομικός φορέας που έχει αποκλειστεί, με τελεσίδικη απόφαση, από τη συμμετοχή σε διαδικασίες σύναψης σύμβασης ή ανάθεσης παραχώρησης δεν μπορεί να κάνει χρήση της ανωτέρω δυνατότητας κατά την περίοδο του αποκλεισμού που ορίζεται στην εν λόγω απόφαση στο κράτος - μέλος στο οποίο ισχύει η απόφαση.

**22.A.6.** Η απόφαση για την διαπίστωση της επάρκειας ή μη των επανορθωτικών μέτρων κατά την προηγούμενη παράγραφο εκδίδεται σύμφωνα με τα οριζόμενα στις παρ. 8 και 9 του άρθρου 73 του ν. 4412/2016.

**22.A.7.** Οικονομικός φορέας που του έχει επιβληθεί, με την κοινή υπουργική απόφαση του άρθρου 74 του ν. 4412/2016, η ποινή του αποκλεισμού αποκλείεται αυτοδίκαια και από την παρούσα διαδικασία σύναψης δημόσιας σύμβασης (διαγωνισμό).

**22.A.8.** Οικονομικός φορέας που του έχει επιβληθεί με την κοινή υπουργική απόφαση του άρθρου 74 του ν.4412/2016, η ποινή του αποκλεισμού αποκλείεται αυτοδίκαια και από την παρούσα διαδικασία σύναψης δημόσιας σύμβασης (διαγωνισμό).

### **Κριτήρια επιλογής (22.B - 22.Δ)**

#### **22.B. Καταλληλότητα για την άσκηση της επαγγελματικής δραστηριότητας**

Όσον αφορά την καταλληλότητα για την άσκηση της επαγγελματικής δραστηριότητας, απαιτείται οι οικονομικοί φορείς να είναι εγγεγραμμένοι στο σχετικό επαγγελματικό μητρώο που τηρείται στο κράτος εγκατάστασής τους. Ειδικά οι προσφέροντες που είναι εγκατεστημένοι στην Ελλάδα

17PROC006267071-2017-05-31  
απαιτείται να είναι εγγεγραμμένοι στο Μητρώο Εργοληπτικών Επιχειρήσεων (Μ.Ε.ΕΠ.) ή στα Νομαρχιακά Μητρώα στην κατηγορία/-ες έργου του άρθρου 21 της παρούσας. Οι προσφέροντες που είναι εγκατεστημένοι σε κράτος μέλος της Ευρωπαϊκής Ένωσης απαιτείται να είναι εγγεγραμμένοι στα Μητρώα του παραρτήματος XI του Προσαρτήματος Α του ν. 4412/2016.

## **22.Γ. Οικονομική και χρηματοοικονομική επάρκεια**

Δεν απαιτείται στο παρόν έργο

## **22.Δ. Τεχνική και επαγγελματική ικανότητα**

(α) Ότι προβλέπεται για το ΜΕΕΠ Α1 τάξης για έργα Οικοδομικά και Ηλεκτρομηχανολογικά

(β) Να έχει εκτελέσει, κατά τα τελευταία 3 έτη, τουλάχιστον 2 έργα αντίστοιχου ή μεγαλύτερου προϋπολογισμού και κάθε μία από τις δύο κατηγορίες του παρόντος έργου (Οικοδομικά και Ηλεκτρομηχανολογικά)

## **22.Ε. Πρότυπα διασφάλισης ποιότητας και πρότυπα περιβαλλοντικής διαχείρισης**

Δεν απαιτείται στο παρόν έργο

## **22.ΣΤ. Στήριξη στις ικανότητες άλλων φορέων (Δάνεια εμπειρία)**

Όσον αφορά τα κριτήρια της οικονομικής και χρηματοοικονομικής επάρκειας και τα κριτήρια σχετικά με την τεχνική και επαγγελματική ικανότητα, ένας οικονομικός φορέας μπορεί, να στηρίζεται στις ικανότητες άλλων φορέων, ασχέτως της νομικής φύσης των δεσμών του με αυτούς.

Όσον αφορά τα κριτήρια που σχετίζονται με τους τίτλους σπουδών και τα επαγγελματικά προσόντα που ορίζονται στην περίπτωση στ του Μέρους ΙΙ του Παραρτήματος ΙΙΙ του Προσαρτήματος Α ν. 4412/2016 ή με την σχετική επαγγελματική εμπειρία, οι οικονομικοί φορείς, μπορούν να βασίζονται στις ικανότητες άλλων φορέων μόνο εάν οι τελευταίοι θα εκτελέσουν τις εργασίες ή τις υπηρεσίες για τις οποίες απαιτούνται οι συγκεκριμένες ικανότητες.

Όταν ο οικονομικός φορέας στηρίζεται στις ικανότητες άλλων φορέων όσον αφορά τα κριτήρια που σχετίζονται με την οικονομική και χρηματοοικονομική επάρκεια, ο οικονομικός φορέας και αυτοί οι φορείς είναι από κοινού υπεύθυνοι για την εκτέλεση της σύμβασης.

Στην περίπτωση ένωσης οικονομικών φορέων, η ένωση μπορεί να στηρίζεται στις ικανότητες των συμμετεχόντων στην ένωση ή άλλων φορέων (για τα κριτήρια της οικονομικής και χρηματοοικονομικής επάρκειας και τα κριτήρια σχετικά με την τεχνική και επαγγελματική ικανότητα).

## **Άρθρο 23: Αποδεικτικά μέσα ποιοτικής επιλογής**

**23.1** Κατά την υποβολή προσφορών οι οικονομικοί φορείς υποβάλλουν το Τυποποιημένο Έντυπο Υπεύθυνης Δήλωσης (ΤΕΥΔ) του άρθρου 79 παρ. 4 του ν. 4412/2016, το οποίο αποτελεί ενημερωμένη υπεύθυνη δήλωση, με τις συνέπειες του ν. 1599/1986 (Α'75), ως **προκαταρκτική απόδειξη** προς αντικατάσταση των πιστοποιητικών που εκδίδουν δημόσιες αρχές ή τρίτα μέρη, επιβεβαιώνοντας ότι ο εν λόγω οικονομικός φορέας πληροί τις ακόλουθες προϋποθέσεις:

- α) δεν βρίσκεται σε μία από τις καταστάσεις του άρθρου 22 Α της παρούσας,
- β) πληροί τα σχετικά κριτήρια επιλογής τα οποία έχουν καθοριστεί, σύμφωνα με το άρθρο 22 Β-Ε της

Σε οποιοδήποτε χρονικό σημείο κατά τη διάρκεια της διαδικασίας, μπορεί να ζητηθεί από τους προσφέροντες να υποβάλλουν όλα ή ορισμένα δικαιολογητικά της επόμενης παραγράφου, όταν αυτό απαιτείται για την ορθή διεξαγωγή της διαδικασίας.

Στην περίπτωση υποβολής προσφοράς από ένωση οικονομικών φορέων, το Τυποποιημένο Έντυπο Υπεύθυνης Δήλωσης (ΤΕΥΔ) υποβάλλεται χωριστά από κάθε μέλος της ένωσης.

Στην περίπτωση που προσφέρων οικονομικός φορέας στηρίζεται στις ικανότητες ενός ή περισσότερων φορέων υποβάλλει μαζί με το δικό του, το Τυποποιημένο Έντυπο Υπεύθυνης Δήλωσης (ΤΕΥΔ), για κάθε φορέα στις ικανότητες του οποίου στηρίζεται.

### **23.2 . Δικαιολογητικά (Αποδεικτικά μέσα)**

Το δικαίωμα συμμετοχής και οι όροι και προϋποθέσεις συμμετοχής, όπως ορίστηκαν στα άρθρα 21 και 22 της παρούσας, κρίνονται κατά την υποβολή της προσφοράς, κατά την υποβολή των δικαιολογητικών, σύμφωνα με το άρθρο 4.2 (α) και κατά τη σύναψη της σύμβασης, σύμφωνα με το άρθρο 4.2 (β) της παρούσας. Αν στις ειδικές διατάξεις που διέπουν την έκδοσή τους, δεν προβλέπεται χρόνος ισχύος των δικαιολογητικών, θεωρούνται έγκυρα εφόσον φέρουν ημερομηνία έκδοσης εντός 3 μηνών που προηγούνται της ημερομηνίας υποβολής των δικαιολογητικών της πρόσκλησης. Οι ένορκες βεβαιώσεις που τυχόν προσκομίζονται για αναπλήρωση δικαιολογητικών, πρέπει επίσης να φέρουν ημερομηνία εντός 3 μηνών που προηγούνται της ημερομηνίας υποβολής των δικαιολογητικών της πρόσκλησης.

Στην περίπτωση που προσφέρων οικονομικός φορέας ή ένωση αυτών στηρίζεται στις ικανότητες άλλων φορέων, σύμφωνα με το άρθρο 22.ΣΤ της παρούσας, οι φορείς στην ικανότητα των οποίων στηρίζεται ο προσφέρων οικονομικός φορέας ή ένωση αυτών, υποχρεούνται στην υποβολή των δικαιολογητικών που αποδεικνύουν ότι δεν συντρέχουν οι λόγοι αποκλεισμού του άρθρου 22 Α της παρούσας και ότι πληρούν τα σχετικά κριτήρια επιλογής κατά περίπτωση (άρθρου 22 Β – Ε).

Ο οικονομικός φορέας υποχρεούται να αντικαταστήσει έναν φορέα στην ικανότητα του οποίου στηρίζεται, εφόσον ο τελευταίος δεν πληροί το σχετικό κριτήριο επιλογής ή για τον οποίο συντρέχουν λόγοι αποκλεισμού των παραγράφων 1, 2 και 4 του άρθρου 22 Α.

Οι οικονομικοί φορείς δεν υποχρεούνται να υποβάλλουν δικαιολογητικά ή άλλα αποδεικτικά στοιχεία, αν και στο μέτρο που η αναθέτουσα αρχή έχει τη δυνατότητα να λαμβάνει τα πιστοποιητικά ή τις συναφείς πληροφορίες απευθείας μέσω πρόσβασης σε εθνική βάση δεδομένων σε οποιοδήποτε κράτος - μέλος της Ένωσης, η οποία διατίθεται δωρεάν, όπως εθνικό μητρώο συμβάσεων, εικονικό φάκελο επιχείρησης, ηλεκτρονικό σύστημα αποθήκευσης εγγράφων ή σύστημα προεπιλογής. Η δήλωση για την πρόσβαση σε εθνική βάση δεδομένων εμπεριέχεται στο Τυποποιημένο Έντυπο Υπεύθυνης Δήλωσης (ΤΕΥΔ).

Οι οικονομικοί φορείς δεν υποχρεούνται να υποβάλουν δικαιολογητικά, όταν η αναθέτουσα αρχή που έχει αναθέσει τη σύμβαση διαθέτει ήδη τα δικαιολογητικά αυτά.

### **23.3 Δικαιολογητικά μη συνδρομής λόγων αποκλεισμού του άρθρου 22 Α.**

Για την απόδειξη της μη συνδρομής των λόγων αποκλεισμού του **άρθρου 22Α** οι οικονομικοί φορείς προσκομίζουν αντίστοιχα τα παρακάτω δικαιολογητικά:

(α) για την **παράγραφο Α.1 του άρθρου 22 της παρούσας**: απόσπασμα του ποινικού μητρώου ή, ελλείψει αυτού, ισοδύναμου εγγράφου που εκδίδεται από αρμόδια δικαστική ή διοικητική αρχή του κράτους-μέλους ή της χώρας καταγωγής ή της χώρας όπου είναι εγκατεστημένος ο εν λόγω

οικονομικός φορέας από το οποίο προκύπτει ότι πληρούνται αυτές οι προϋποθέσεις. Η υποχρέωση προσκόμισης του ως άνω αποσπάσματος αφορά και τα πρόσωπα των τελευταίων δύο εδαφίων της παραγράφου Α.1 του άρθρου 22.

**(β) για την παράγραφο Α.2 του άρθρου 22:** πιστοποιητικό που εκδίδεται από την αρμόδια αρχή του οικείου κράτους - μέλους ή χώρας, περί του ότι έχουν εκπληρωθεί οι υποχρεώσεις του οικονομικού φορέα, όσον αφορά στην καταβολή φόρων (φορολογική ενημερότητα) και στην καταβολή των εισφορών κοινωνικής ασφάλισης (ασφαλιστική ενημερότητα) σύμφωνα με την ισχύουσα νομοθεσία του κράτους εγκατάστασης ή την ελληνική νομοθεσία αντίστοιχα.

Για τους προσφέροντες που είναι εγκατεστημένοι ή εκτελούν έργα στην Ελλάδα τα σχετικά δικαιολογητικά που υποβάλλονται είναι

- φορολογική ενημερότητα που εκδίδεται από το Υπουργείο Οικονομικών (αρμόδια Δ.Ο.Υ) για τον οικονομικό φορέα και για τις κοινοπραξίες στις οποίες συμμετέχει για τα δημόσια έργα που είναι σε εξέλιξη. Οι αλλοδαποί προσφέροντες θα υποβάλλουν υπεύθυνη δήλωση περί του ότι δεν έχουν υποχρέωση καταβολής φόρων στην Ελλάδα. Σε περίπτωση που έχουν τέτοια υποχρέωση θα υποβάλλουν σχετικό αποδεικτικό της οικείας Δ.Ο.Υ.

- ασφαλιστική ενημερότητα που εκδίδεται από τον αρμόδιο ασφαλιστικό φορέα. Η ασφαλιστική ενημερότητα καλύπτει τις ασφαλιστικές υποχρεώσεις του προσφέροντος οικονομικού φορέα α) ως φυσικό ή νομικό πρόσωπο για το προσωπικό τους με σχέση εξαρτημένης εργασίας, β) για έργα που εκτελεί μόνος του ή σε κοινοπραξία καθώς και γ) για τα στελέχη του που έχουν υποχρέωση ασφάλισης στο ΕΤΑΑ – ΤΣΜΕΔΕ. Οι εγκατεστημένοι στην Ελλάδα οικονομικοί φορείς υποβάλλουν αποδεικτικό ασφαλιστικής ενημερότητας (κύριας και επικουρικής ασφάλισης) για το προσωπικό τους με σχέση εξαρτημένης εργασίας (ΤΣΜΕΔΕ για τους ασφαλισμένους – μέλη του ΤΕΕ, ΙΚΑ για το λοιπό προσωπικό). Δεν γίνονται αποδεκτά ως απόδειξη ενημερότητας της προσφέρουσας εταιρίας, αποδεικτικά ενημερότητας για τα στελέχη που στελεχώνουν το πτυχίο της εταιρίας ως εταίροι. Οι αλλοδαποί προσφέροντες (φυσικά και νομικά πρόσωπα), που δεν υποβάλουν τα άνω αποδεικτικά, υποβάλλουν υπεύθυνη δήλωση περί του ότι δεν απασχολούν προσωπικό, για το οποίο υπάρχει υποχρέωση ασφάλισης σε ημεδαπούς ασφαλιστικούς οργανισμούς. Αν απασχολούν τέτοιο προσωπικό, πρέπει να υποβάλλουν σχετικό αποδεικτικό ασφαλιστικής ενημερότητας.

**(γ) για την παράγραφο Α.3(β) του άρθρου 22:** πιστοποιητικό που εκδίδεται από την αρμόδια αρχή του οικείου κράτους - μέλους ή χώρας. Για τους οικονομικούς φορείς που είναι εγκατεστημένοι ή εκτελούν έργα στην Ελλάδα το πιστοποιητικό ότι δεν τελούν υπό πτώχευση, παύση εργασιών, πτωχευτικό συμβιβασμό, αναγκαστική διαχείριση, δεν έχουν υπαχθεί σε διαδικασία εξυγίανσης εκδίδεται από το αρμόδιο πρωτοδικείο της έδρας του οικονομικού φορέα και το πιστοποιητικό ότι δεν έχει τεθεί υπό εκκαθάριση εκδίδεται από το οικείο πρωτοδικείο για τα νομικά πρόσωπα εκτός Α.Ε. και από το Γ.Ε.ΜΗ. ή τις Περιφερειακές Ενότητες για τις Α.Ε. σύμφωνα με τις κείμενες διατάξεις όπως κάθε φορά ισχύουν. Τα φυσικά πρόσωπα δε φέρουν πιστοποιητικό περί μη θέσης σε εκκαθάριση.

**(δ)** Αν το κράτος-μέλος ή χώρα δεν εκδίδει τα υπό των περ. (α), (β) και (γ) πιστοποιητικά ή όπου τα πιστοποιητικά αυτά δεν καλύπτουν όλες τις περιπτώσεις υπό 1 και 2 και 4 (β) του άρθρου 22 Α., το έγγραφο ή το πιστοποιητικό μπορεί να αντικαθίσταται από ένορκη βεβαίωση ή, στα κράτη - μέλη ή στις χώρες όπου δεν προβλέπεται ένορκη βεβαίωση, από υπεύθυνη δήλωση του ενδιαφερομένου ενώπιον αρμόδιας δικαστικής ή διοικητικής αρχής, συμβολαιογράφου ή αρμόδιου επαγγελματικού ή εμπορικού οργανισμού του κράτους μέλους ή της χώρας καταγωγής ή της χώρας όπου είναι εγκατεστημένος ο οικονομικός φορέας.

Στην περίπτωση αυτή οι αρμόδιες δημόσιες αρχές παρέχουν επίσημη δήλωση στην οποία αναφέρεται ότι δεν εκδίδονται τα πιστοποιητικά της παρούσας παραγράφου ή ότι τα πιστοποιητικά αυτά δεν καλύπτουν όλες τις περιπτώσεις που αναφέρονται στα υπό 1 και 2 και 4 (β) του άρθρου 22 Α της παρούσας.

Αν διαπιστωθεί με οποιονδήποτε τρόπο ότι, στην εν λόγω χώρα εκδίδονται τα υπόψη πιστοποιητικά,

η προσφορά του διαγωνιζόμενου απορρίπτεται.

17PROC000626707 2017-05-31  
Ειδικά για την περίπτωση γ της παραγράφου Α.3 του άρθρου 22, για τις εργοληπτικές επιχειρήσεις που είναι εγγεγραμμένες στο Μ.Ε.ΕΠ. υποβάλλονται πιστοποιητικά χορηγούμενα από τα αρμόδια επιμελητήρια και φορείς (ΤΕΕ, ΓΕΩΤΕΕ, ΕΕΤΕΜ) από τα οποία αποδεικνύεται ότι τα πρόσωπα με βεβαίωση του Μ.Ε.Κ. που στελεχώνουν την εργοληπτική επιχείρηση, δεν έχουν διαπράξει σοβαρό επαγγελματικό παράπτωμα.

Για την περίπτωση του άρθρου 22.Α.8. της παρούσας διακήρυξης, υπεύθυνη δήλωση ενώπιον αρμόδιας δικαστικής ή διοικητικής αρχής, συμβολαιογράφου ή αρμόδιου επαγγελματικού ή εμπορικού οργανισμού του κράτους – μέλους ή της χώρας καταγωγής ή της χώρας εγκατάστασης του προσφέροντος ότι δεν έχει εκδοθεί σε βάρος του απόφαση αποκλεισμού, σύμφωνα με το άρθρο 74 του ν. 4412/2016.

#### **23.4. Δικαιολογητικά απόδειξης καταλληλότητας για την άσκηση της επαγγελματικής δραστηριότητας του άρθρου 22.Β**

(α) Όσον αφορά την καταλληλότητα για την άσκηση της επαγγελματικής δραστηριότητας, οι προσφέροντες που είναι εγκατεστημένοι στην Ελλάδα υποβάλλουν βεβαίωση εγγραφής στο Μ.Ε.ΕΠ στην Α1 τάξη και άνω, για έργα κατηγορίας ΟΙΚΟΔΟΜΙΚΑ και ΗΛΕΚΤΡΟΜΗΧΑΝΟΛΟΓΙΚΑ.

(β) Οι προσφέροντες που είναι εγκατεστημένοι σε λοιπά κράτη μέλη της Ευρωπαϊκής Ένωσης προσκομίζουν τις δηλώσεις και πιστοποιητικά που περιγράφονται στο Παράρτημα XI του Προσαρτήματος Α του ν. 4412/2016.

(γ) Οι προσφέροντες που είναι εγκατεστημένοι σε κράτος μέλος του Ευρωπαϊκού Οικονομικού Χώρου (Ε.Ο.Χ) ή σε τρίτες χώρες που έχουν υπογράψει και κυρώσει τη ΣΔΣ, στο βαθμό που η υπό ανάθεση δημόσια σύμβαση καλύπτεται από τα Παραρτήματα 1, 2, 4 και 5 και τις γενικές σημειώσεις του σχετικού με την Ένωση Προσαρτήματος Ι της ως άνω Συμφωνίας, ή σε τρίτες χώρες που δεν εμπίπτουν στην προηγούμενη περίπτωση και έχουν συνάψει διμερείς ή πολυμερείς συμφωνίες με την Ένωση σε θέματα διαδικασιών ανάθεσης δημοσίων συμβάσεων, προσκομίζουν πιστοποιητικό αντίστοιχου επαγγελματικού ή εμπορικού μητρώου. Στην περίπτωση που χώρα δεν τηρεί τέτοιο μητρώο, το έγγραφο ή το πιστοποιητικό μπορεί να αντικαθίσταται από ένορκη βεβαίωση ή, στα κράτη - μέλη ή στις χώρες όπου δεν προβλέπεται ένορκη βεβαίωση, από υπεύθυνη δήλωση του ενδιαφερομένου ενώπιον αρμόδιας δικαστικής ή διοικητικής αρχής, συμβολαιογράφου ή αρμόδιου επαγγελματικού ή εμπορικού οργανισμού της χώρας καταγωγής ή της χώρας όπου είναι εγκατεστημένος ο οικονομικός φορέας ότι δεν τηρείται τέτοιο μητρώο και ότι ασκεί τη δραστηριότητα του άρθρου 21 της παρούσας.

#### **23.5. Δικαιολογητικά Οικονομικής και Χρηματοοικονομικής Επάρκειας του άρθρου 22.Γ**

Δεν απαιτούνται

#### **23.6. Δικαιολογητικά Τεχνικής και Επαγγελματικής Ικανότητας του άρθρου 22.Δ**

Η τεχνική και επαγγελματική ικανότητα των οικονομικών φορέων αποδεικνύεται:

(α) για τις εγγεγραμμένες εργοληπτικές επιχειρήσεις στο Μ.Ε.ΕΠ.

(i) για το 22. Δ (α), από τη Βεβαίωση εγγραφής του άρθρου 23.4. (α) της παρούσας

(ii) για το 22.Δ (β) από αντίστοιχες βεβαιώσεις εκτέλεσης των έργων



17PROC006267071 2017-05-31  
(β) Οι αλλοδαποί οικονομικοί φορείς που είναι εγγεγραμμένοι σε επίσημους καταλόγους ή διαθέτουν πιστοποιητικό από οργανισμούς πιστοποίησης που συμμορφώνονται με τα ευρωπαϊκά πρότυπα πιστοποίησης, κατά την έννοια του Παραρτήματος VII του Προσαρτήματος Α' του ν. 4412/2016, μπορούν να προσκομίζουν στις αναθέτουσες αρχές πιστοποιητικό εγγραφής εκδιδόμενο από την αρμόδια αρχή ή το πιστοποιητικό που εκδίδεται από τον αρμόδιο οργανισμό πιστοποίησης, κατά τα οριζόμενα στο άρθρο 83 ν. 4412/2016 και στην παράγραφο 9 του παρόντος άρθρου .

### **23.7. Σχετικά με τον έλεγχο νομιμοποίησης του προσωρινού αναδόχου:**

Σε περίπτωση νομικού προσώπου, υποβάλλονται τα νομιμοποιητικά έγγραφα από τα οποία να προκύπτει η εξουσία υπογραφής του νομίμου εκπροσώπου

Εάν ο προσφέρων είναι Α.Ε και Ε.Π.Ε :

1. ΦΕΚ σύστασης,
2. Αντίγραφο του ισχύοντος καταστατικού με το ΦΕΚ στο οποίο έχουν δημοσιευτεί όλες οι μέχρι σήμερα τροποποιήσεις αυτού ή επικυρωμένο αντίγραφο κωδικοποιημένου καταστατικού (εφόσον υπάρχει)
3. ΦΕΚ στο οποίο έχει δημοσιευτεί το πρακτικό ΔΣ εκπροσώπησης του νομικού προσώπου,
4. Πρακτικό Δ.Σ περί έγκρισης συμμετοχής στο διαγωνισμό, στο οποίο μπορεί να περιέχεται και εξουσιοδότηση (εφόσον αυτό προβλέπεται από το καταστατικό του υποψηφίου αναδόχου) για υπογραφή και υποβολή προσφοράς σε περίπτωση που δεν υπογράφει ο ίδιος ο νόμιμος εκπρόσωπος του φορέα την προσφορά και τα λοιπά απαιτούμενα έγγραφα του διαγωνισμού και ορίζεται συγκεκριμένα άτομο, ως αντίκλητος,
5. Πιστοποιητικό αρμόδιας δικαστικής ή διοικητικής αρχής περί τροποποιήσεων του καταστατικού / μη λύσης της εταιρείας, το οποίο πρέπει να έχει εκδοθεί το πολύ τρεις (3) μήνες πριν από την ημερομηνία υποβολής προσφορών.

Εάν ο προσφέρων είναι Ο.Ε, Ε.Ε , ΙΚΕ:

1. Αντίγραφο του καταστατικού με όλα τα μέχρι σήμερα τροποποιητικά,
2. Πιστοποιητικά αρμόδιας δικαστικής ή διοικητικής αρχής περί των τροποποιήσεων του καταστατικού.

Σε περίπτωση εγκατάστασης τους στην αλλοδαπή, τα δικαιολογητικά σύστασής τους εκδίδονται με βάση την ισχύουσα νομοθεσία της χώρας που είναι εγκατεστημένα, από την οποία και εκδίδεται το σχετικό πιστοποιητικό.

### **23.8. Επίσημοι κατάλογοι εγκεκριμένων οικονομικών φορέων**

(α) Οι οικονομικοί φορείς που είναι εγγεγραμμένοι σε επίσημους καταλόγους ή διαθέτουν πιστοποίηση από οργανισμούς πιστοποίησης που συμμορφώνονται με τα ευρωπαϊκά πρότυπα πιστοποίησης, κατά την έννοια του Παραρτήματος VII του Προσαρτήματος Α του ν. 4412/2016, μπορούν να προσκομίζουν στις αναθέτουσες αρχές πιστοποιητικό εγγραφής εκδιδόμενο από την αρμόδια αρχή ή το πιστοποιητικό που εκδίδεται από τον αρμόδιο οργανισμό πιστοποίησης. Στα πιστοποιητικά αυτά αναφέρονται τα δικαιολογητικά βάσει των οποίων έγινε η εγγραφή των εν λόγω οικονομικών φορέων στον επίσημο κατάλογο ή η πιστοποίηση και η κατάταξη στον εν λόγω κατάλογο.

Η πιστοποιούμενη εγγραφή στους επίσημους καταλόγους από τους αρμόδιους οργανισμούς ή το πιστοποιητικό, που εκδίδεται από τον οργανισμό πιστοποίησης, συνιστά τεκμήριο καταλληλότητας όσον αφορά τις απαιτήσεις ποιοτικής επιλογής, τις οποίες καλύπτει ο επίσημος κατάλογος ή το πιστοποιητικό.

Οι οικονομικοί φορείς που είναι εγγεγραμμένοι σε επίσημους καταλόγους απαλλάσσονται από την υποχρέωση υποβολής των δικαιολογητικών που αναφέρονται στο πιστοποιητικό εγγραφής τους.

(β) Οι οικονομικοί φορείς που είναι εγγεγραμμένοι στο Μ.Ε.ΕΠ. εφόσον προσκομίζουν «Ενημερότητα Πτυχίου» εν ισχύ, απαλλάσσονται από την υποχρέωση υποβολής των δικαιολογητικών:

- απόσπασμα ποινικού μητρώου του άρθρου 23.3.(α) της παρούσας για τον Πρόεδρο και Διευθύνοντα Σύμβουλο εργοληπτικής επιχείρησης. Για τα λοιπά μέλη του Δ.Σ της εταιρείας, θα πρέπει να υποβληθεί αυτοτελώς απόσπασμα ποινικού μητρώου, καθόσον τα πρόσωπα αυτά δεν καλύπτονται από την Ενημερότητα Πτυχίου.
- φορολογική και ασφαλιστική ενημερότητα του άρθρου 23.3.(β) της παρούσας.<sup>1</sup>
- τα πιστοποιητικά από το αρμόδιο Πρωτοδικείο και το ΓΕΜΗ του άρθρου 23.3.(γ) της παρούσας υπό την προϋπόθεση όμως ότι καλύπτονται πλήρως ( όλες οι προβλεπόμενες περιπτώσεις ) από την Ενημερότητα Πτυχίου.
- το πιστοποιητικό από το αρμόδιο επιμελητήριο όσον αφορά το λόγο αποκλεισμού του άρθρου 22. Α.3. (γ).
- τα αποδεικτικά έγγραφα νομιμοποίησης της εργοληπτικής επιχείρησης.

Σε περίπτωση που κάποιο από τα ανωτέρω δικαιολογητικά έχει λήξει, προσκομίζεται το σχετικό δικαιολογητικό εν ισχύ. Εφόσον στην Ενημερότητα Πτυχίου δεν αναφέρεται ρητά ότι τα στελέχη του πτυχίου του προσφέροντα είναι ασφαλιστικώς ενήμερα στο ΕΤΑΑ- ΤΣΜΕΔΕ, ο προσφέρων προσκομίζει επιπλέον της Ενημερότητας Πτυχίου, ασφαλιστική ενημερότητα για τα στελέχη αυτά.

### **23.10. Δικαιολογητικά για την απόδειξη δάνειας εμπειρίας του άρθρου 22.ΣΤ**

Στην περίπτωση που οικονομικός φορέας επιθυμεί να στηριχθεί στις ικανότητες άλλων φορέων, η απόδειξη ότι θα έχει στη διάθεσή του τους αναγκαίους πόρους, γίνεται με την προσκόμιση σχετικού συμφωνητικού των φορέων αυτών για τον σκοπό αυτό.

### **Άρθρο 24 : Περιεχόμενο Φακέλου Προσφοράς**

**24.1** Ο φάκελος προσφοράς (προσφορά) των διαγωνιζομένων περιλαμβάνει, επί ποινή αποκλεισμού, τα ακόλουθα:

(α) ξεχωριστό σφραγισμένο φάκελο με την ένδειξη «Δικαιολογητικά Συμμετοχής»

(β) ξεχωριστό σφραγισμένο φάκελο με την ένδειξη «Οικονομική Προσφορά»

σύμφωνα με τα κατωτέρω:

**24.2** Ο φάκελος «Δικαιολογητικά Συμμετοχής» πρέπει, επί ποινή αποκλεισμού, να περιέχει τα ακόλουθα:

- α) Το Τυποποιημένο Έντυπο Υπεύθυνης Δήλωσης (ΤΕΥΔ)

Οι ενώσεις οικονομικών φορέων που υποβάλλουν κοινή προσφορά, υποβάλλουν το ΤΕΥΔ για κάθε οικονομικό φορέα που συμμετέχει στην ένωση.

**24.3** Ο φάκελος «Οικονομική Προσφορά» περιέχει συμπληρωμένο το χορηγηθέν από την αναθέτουσα αρχή έντυπο Οικονομικής Προσφοράς του άρθρου 2 (δ) της παρούσας.

### **Επισημαίνεται ότι:**

**α)** αποκλείονται από τον διαγωνισμό προσφορές, στις οποίες δεν αναγράφεται στο έντυπο της οικονομικής προσφοράς το ενιαίο ποσοστό έκπτωσης των παραγράφων 2 και 3 του άρθρου 125 του ν. 4412/2016, ολογράφως και αριθμητικώς.

**β)** η ολόγραφη αναγραφή του ενιαίου ποσοστού έκπτωσης υπερισχύει της αντίστοιχης αριθμητικής.

17PROC006267071 2017-05-31

γ) Αν παρουσιαστούν ελλείψεις στην αναγραφή των στοιχείων της οικονομικής προσφοράς (πλην εκείνων που επιφέρουν αποκλεισμό), διαφορές μεταξύ της ολόγραφης και της αριθμητικής τιμής ή λογιστικά σφάλματα στα αθροίσματα, τα γινόμενα ή τη στρογγυλοποίηση, η Επιτροπή Διαγωνισμού διορθώνει τα σφάλματα και αναγράφει την ορθή οικονομική προσφορά.

**24.4** Οι προσφορές υπογράφονται και μονογράφονται ανά φύλλο από τον οικονομικό φορέα ή, σε περίπτωση νομικών προσώπων, από το νόμιμο εκπρόσωπο αυτών. Η ένωση οικονομικών φορέων υποβάλλει κοινή προσφορά, η οποία υπογράφεται υποχρεωτικά είτε από όλους τους οικονομικούς φορείς που αποτελούν την ένωση είτε από εκπρόσωπό τους νομίμως εξουσιοδοτημένο.

**Άρθρο 25: Υπεργολαβία**

25.1. Ο προσφέρων οικονομικός φορέας αναφέρει στην προσφορά του το τμήμα της σύμβασης που προτίθεται να αναθέσει υπό μορφή υπεργολαβίας σε τρίτους, καθώς και τους υπεργολάβους που προτείνει.

25.2. Η τήρηση των υποχρεώσεων της παρ. 2 του άρθρου 18 του ν 4412/2016 από υπεργολάβους δεν αίρει την ευθύνη του κυρίου αναδόχου.

25.3. Η αναθέτουσα αρχή

α) επαληθεύει υποχρεωτικά τη συνδρομή των λόγων αποκλεισμού του άρθρου 22 Α της παρούσας για τους υπεργολάβους και ότι διαθέτουν τα αντίστοιχα προσόντα για την εκτέλεση του έργου που αναλαμβάνουν σύμφωνα με το άρθρο 165 του ν. 4412/2016, με το Τυποποιημένο Έντυπο Υπεύθυνης Δήλωσης ( ΤΕΥΔ ).

β) απαιτεί υποχρεωτικά από τον οικονομικό φορέα να αντικαταστήσει έναν υπεργολάβο, όταν από την ως άνω επαλήθευση προκύπτει ότι συντρέχουν λόγοι αποκλεισμού του και ότι δεν καλύπτει τα αντίστοιχα προσόντα για την εκτέλεση του έργου που αναλαμβάνει σύμφωνα με το άρθρο 165 του ν. 4412/2016.

**Άρθρο 26 : Διάφορες ρυθμίσεις**

26.1 Η έγκριση κατασκευής του δημοπρατούμενου έργου, αποφασίστηκε με την αριθμ. 32/30.05.2017/1715232 Απόφαση.

26.2 Ο Κύριος του Έργου μπορεί να εγκαταστήσει για το έργο αυτό Τεχνικό Σύμβουλο. Ο Ανάδοχος του έργου, έχει την υποχρέωση να διευκολύνει τις δραστηριότητες του Τεχνικού Συμβούλου, που πηγάζουν από τη συμβατική σχέση της Υπηρεσίας με αυτόν.

.....  
(Τόπος – Ημερομηνία)

**ΣΥΝΤΑΧΘΗΚΕ**

**Γιώργος Ρενιέρης**

Ηλεκτρολόγος Μηχανικός ΕΜΠ /  
Προϊστάμενος Τμήματος  
Διοικητικής Μέριμνας

**Βασιλική Παπαγεωργίου**

Υποδ/ντρια Προμηθειών

**ΕΛΕΓΧΘΗΚΕ & ΘΕΩΡΗΘΗΚΕ**

**Άκης Μαρκάτος**

Γενικός Διευθυντής Ε.Κ.ΧΑ. ΑΕ

**ΕΓΚΡΙΘΗΚΕ**

Με την αριθμό πρωτ. 32/30.05.2017/1715232 απόφαση της κας Μαρίας Καλατζοπούλου Αντιπροέδρου του ΔΣ της Ε.Κ.ΧΑ ΑΕ .

## 17PROC006267071 2017-05-31

<sup>1</sup> Στην περίπτωση όμως που η Ενημερότητα Πτυχίου δεν καλύπτει τις εισφορές επικουρικής ασφάλισης, τα σχετικά δικαιολογητικά υποβάλλονται ξεχωριστά.

E/X = ΕΠΙΦΑΝΕΙΕΣ ΕΓΓΡΑΦΩΜΑΤΙΣΜΟΥ

A.1. ΟΙΚΟΔΟΜΙΚΕΣ ΕΡΓΑΣΙΕΣ ΙΣΟΓΕΙΟΥ

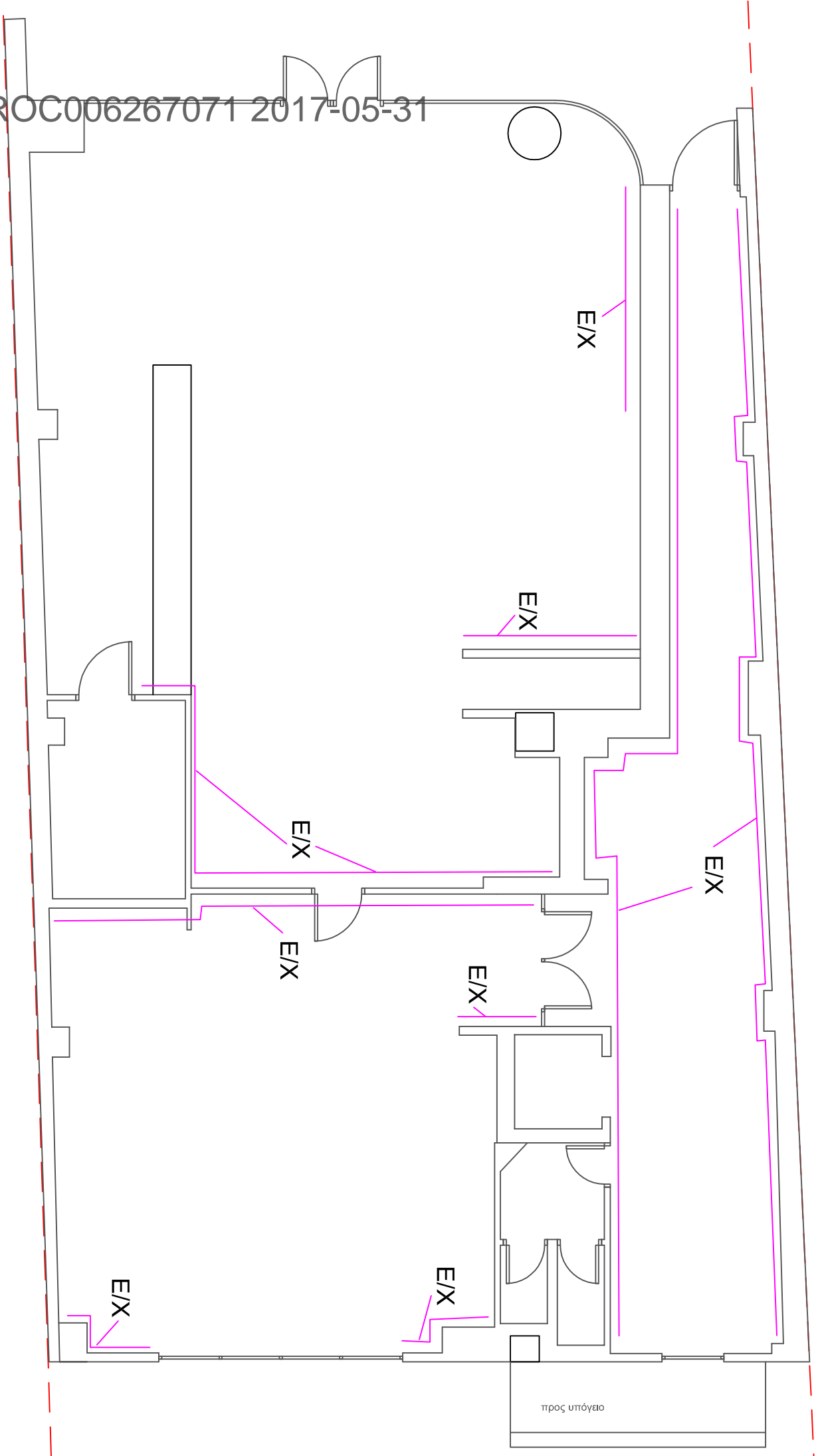

προς υπόγειο

17PROC006267071 2017-05-31

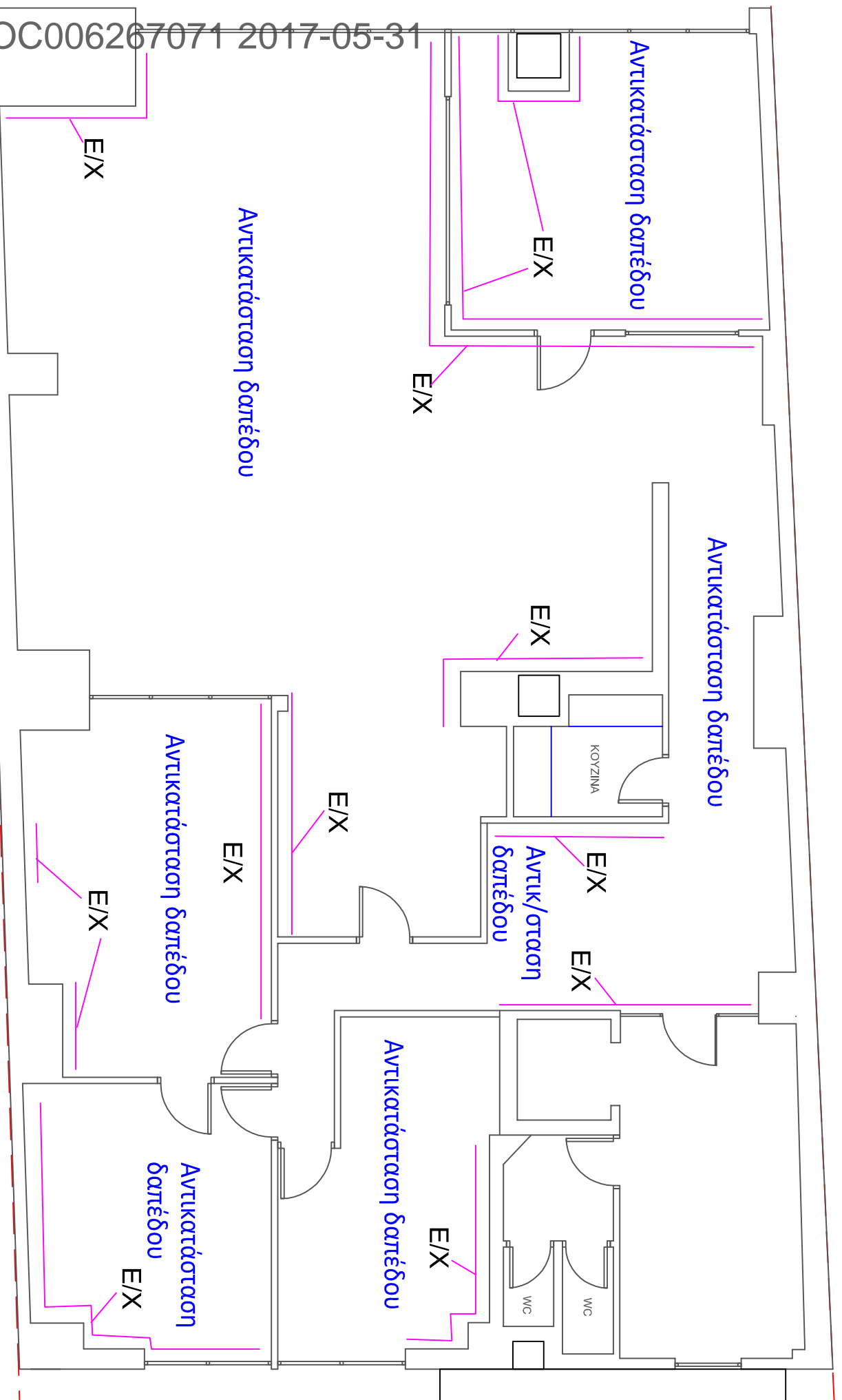

ΚΑΤΟΨΗ ΗΜΙΟΡΟΦΟΥ

E/X = ΕΠΙΦΑΝΕΙΕΣ ΕΠΑΝΑΧΡΩΜΑΤΙΣΜΟΥ

Α.2. ΟΙΚΟΔΟΜΙΚΕΣ ΕΡΓΑΣΙΕΣ ΗΜΙΩΡΟΦΟΥ

PROC006267071 2017-05-31

ΚΑΤΟΧΗ Α' ΟΡΟΦΟΥ

E/X = ΕΠΙΦΑΝΕΙΕΣ ΕΓΓΡΑΦΩΝ

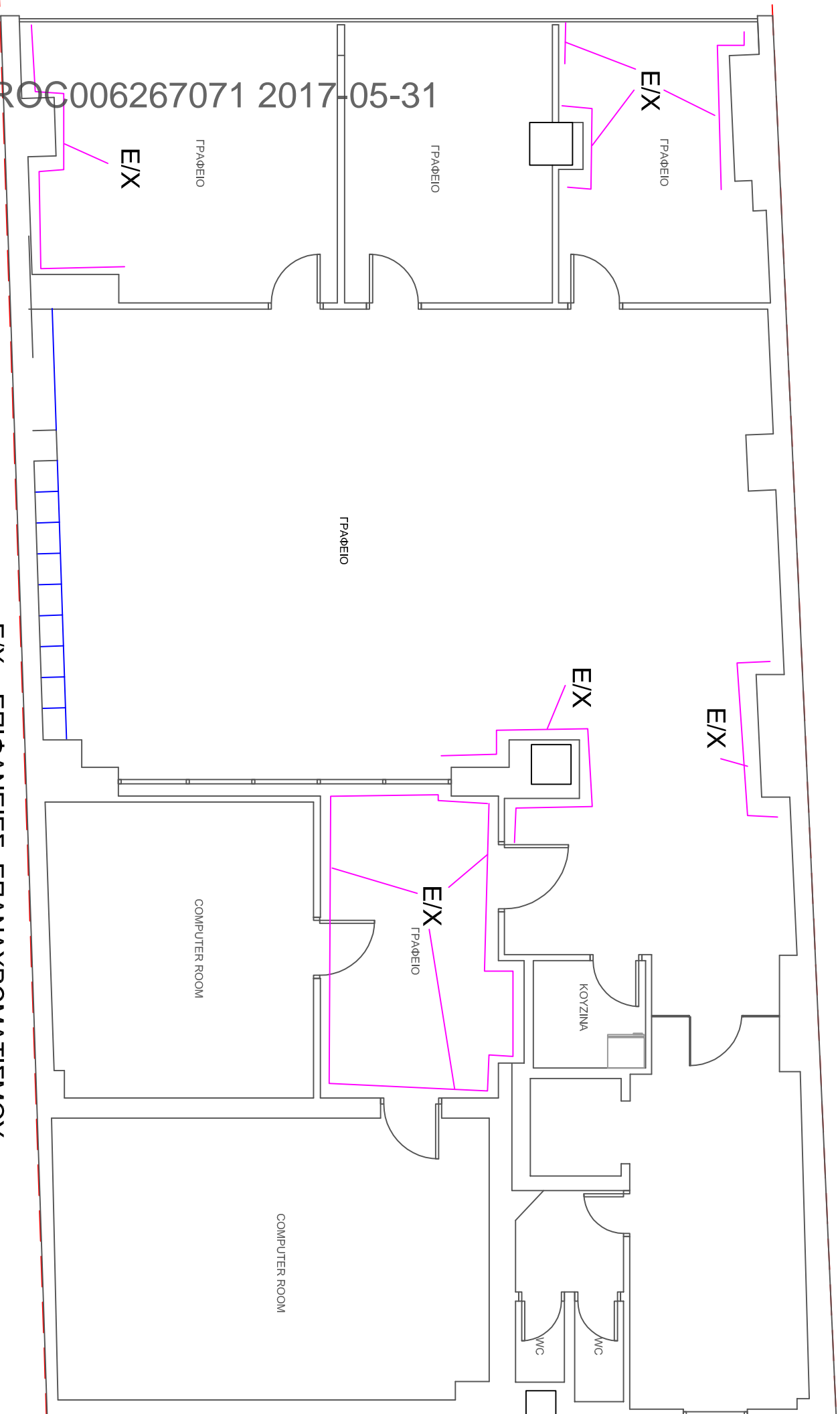

# A.3. ΟΙΚΟΔΟΜΙΚΕΣ ΕΡΓΑΣΙΕΣ 1ου ΟΡΟΦΟΥ



17PROC006267071 2017-05-31

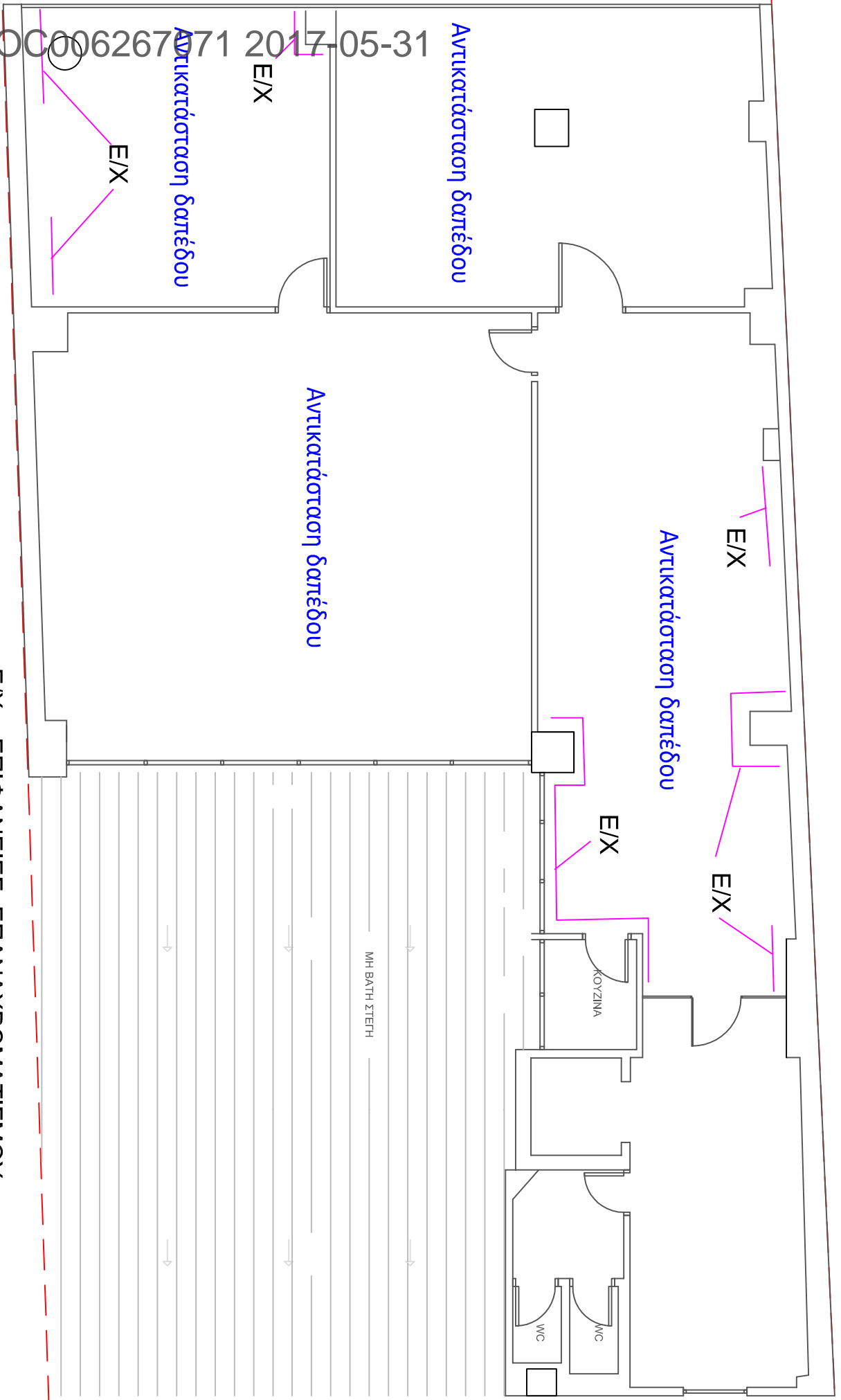

ΚΑΤΟΨΗ Β' ΟΡΟΦΟΥ

E/X = ΕΠΙΦΑΝΕΙΕΣ ΕΓΓΑΝΑΧΡΩΜΑΤΙΣΜΟΥ

# A.4. ΟΙΚΟΔΟΜΙΚΕΣ ΕΡΓΑΣΙΕΣ 2ου ΟΡΟΦΟΥ



17PROC006267071 2017-05-31

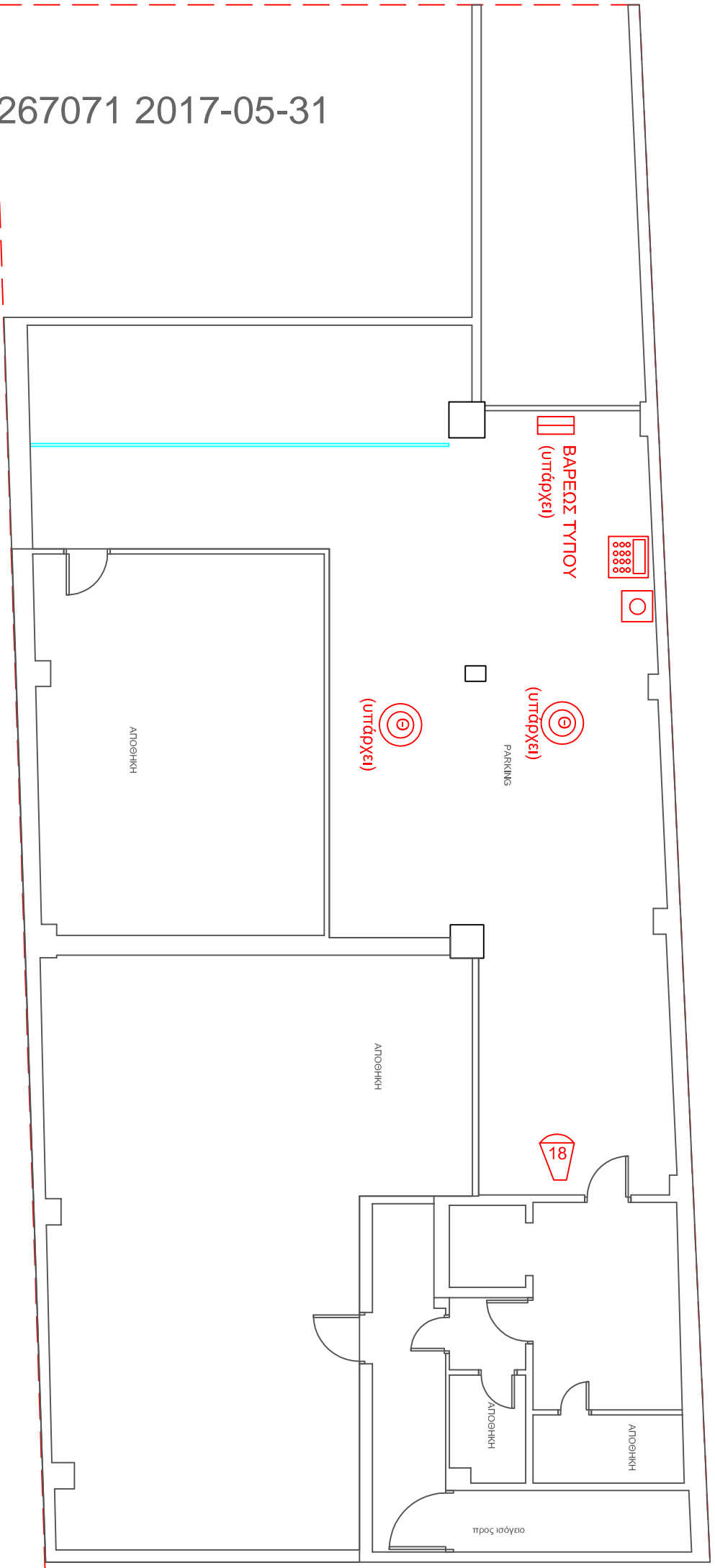

ΚΑΤΟΧΗ ΥΠΟΓΕΙΟΥ





# A.5. ΣΥΣΤΗΜΑΤΑ ΑΣΦΑΛΕΙΑΣ ΥΠΟΓΕΙΟΥ

17PROC006267071 2017-05-31

-  ΠΥΡΑΝΙΧΝΕΥΤΗΣ ΚΑΠΝΟΥ
-  ΠΥΡΑΝΙΧΝΕΥΤΗΣ ΘΕΡΜΟΔΙΑΦΟΡΙΚΟΣ
-  ΜΑΓΝΗΤΙΚΗ ΕΠΑΦΗ

-  ΑΝΙΧΝΕΥΤΗΣ ΚΙΝΗΣΗΣ 12m
-  ΑΝΙΧΝΕΥΤΗΣ ΚΙΝΗΣΗΣ 18m
-  ΠΛΗΚΤΡΟΛΟΓΙΟ

-  ΥΑΛΟΦΡΑΚΤΟ ΜΠΟΥΤΟΝ
-  ΕΣΩΤΕΡΙΚΗ ΦΑΡΟΣΞΕΙΡΗΝΑ
-  ΕΣΩΤΕΡΙΚΗ ΣΞΙΡΗΝΑ

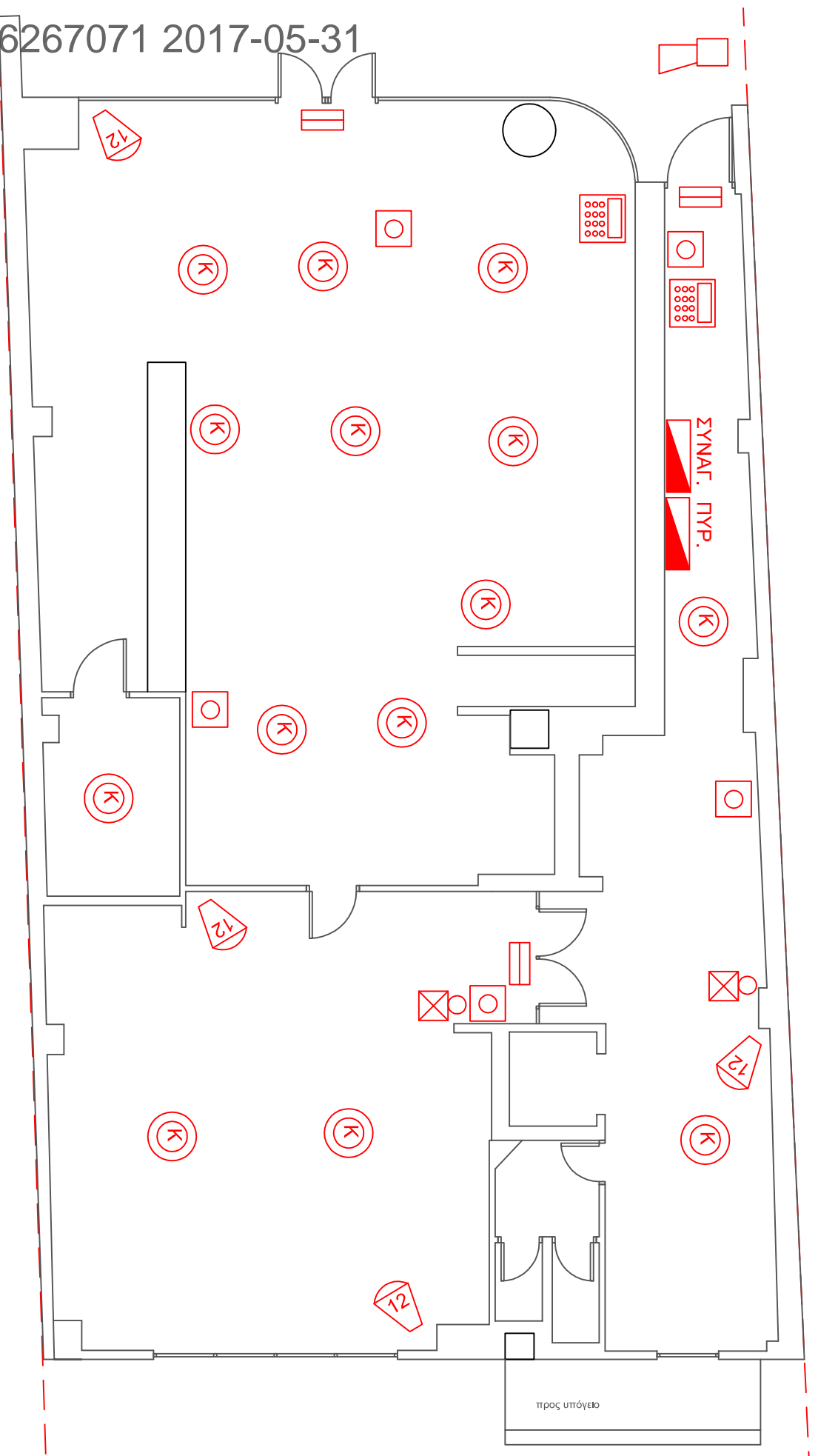

# A.6. ΣΥΣΤΗΜΑΤΑ ΑΣΦΑΛΕΙΑΣ ΙΣΟΓΕΙΟΥ

17PROC006267071 2017-05-31

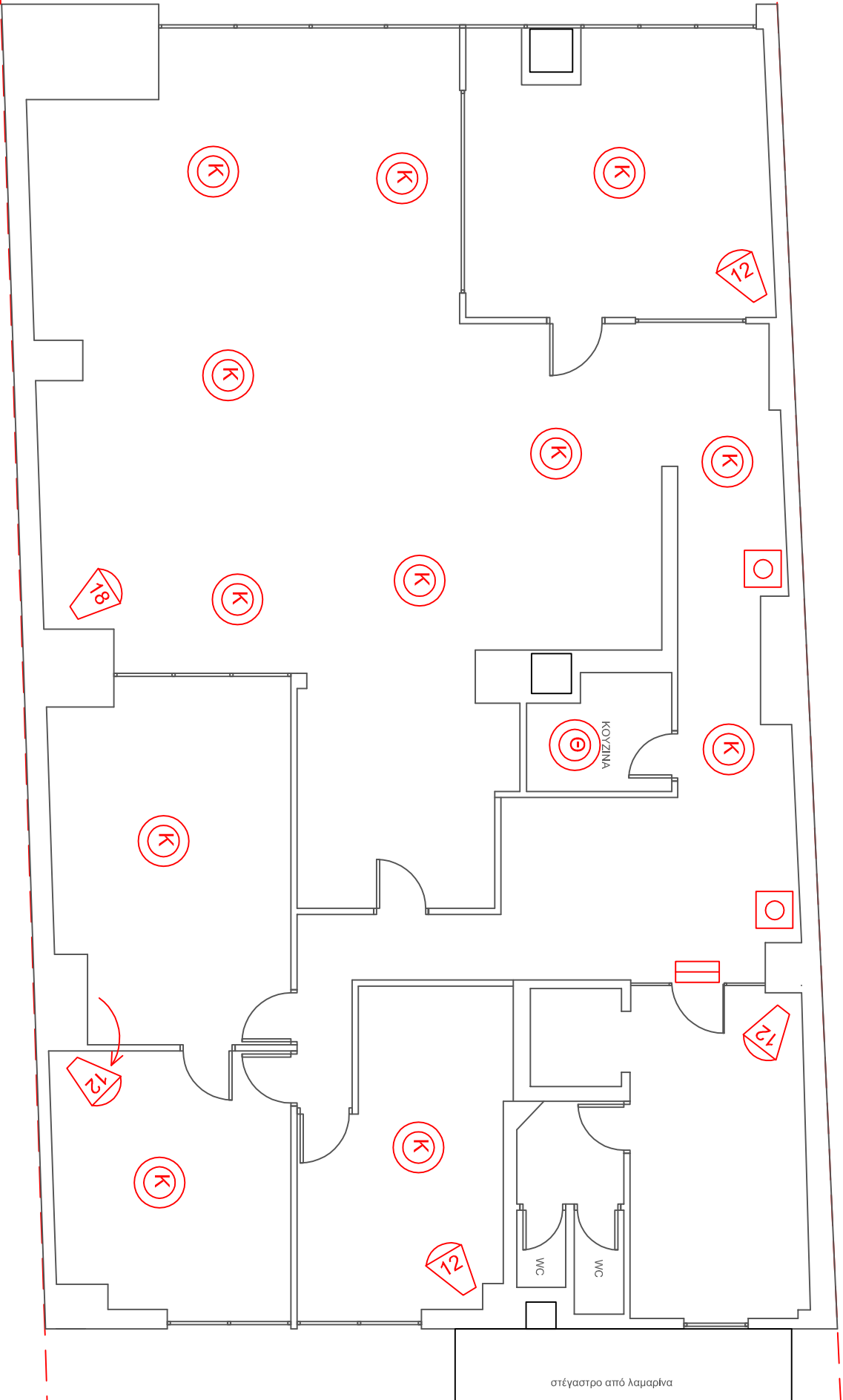

- ΠΥΡΑΝΙΧΝΕΥΤΗΣ ΚΑΠΝΟΥ
- ΠΥΡΑΝΙΧΝΕΥΤΗΣ ΘΕΡΜΟΔΙΑΦΟΡΙΚΟΣ
- ΜΑΓΝΗΤΙΚΗ ΕΠΑΦΗ
- ΑΝΙΧΝΕΥΤΗΣ ΚΙΝΗΣΗΣ 12m
- ΑΝΙΧΝΕΥΤΗΣ ΚΙΝΗΣΗΣ 18m
- ΥΑΛΟΦΡΑΚΤΟ ΜΠΟΥΤΟΝ
- ΑΝΙΧΝΕΥΤΗΣ ΚΙΝΗΣΗΣ 12m
- ΑΝΙΧΝΕΥΤΗΣ ΚΙΝΗΣΗΣ 18m
- ΕΣΩΤΕΡΙΚΗ ΦΑΡΟΣΕΙΡΗΝΑ
- ΕΣΩΤΕΡΙΚΗ ΣΕΙΡΗΝΑ
- ΠΛΗΚΤΡΟΛΟΓΙΟ

# A.7. ΣΥΣΤΗΜΑΤΑ ΑΣΦΑΛΕΙΑΣ ΗΜΙΩΡΟΦΟΥ

στέγαστρο από λαμαρίνα

17PROC006267071 2017-05-31

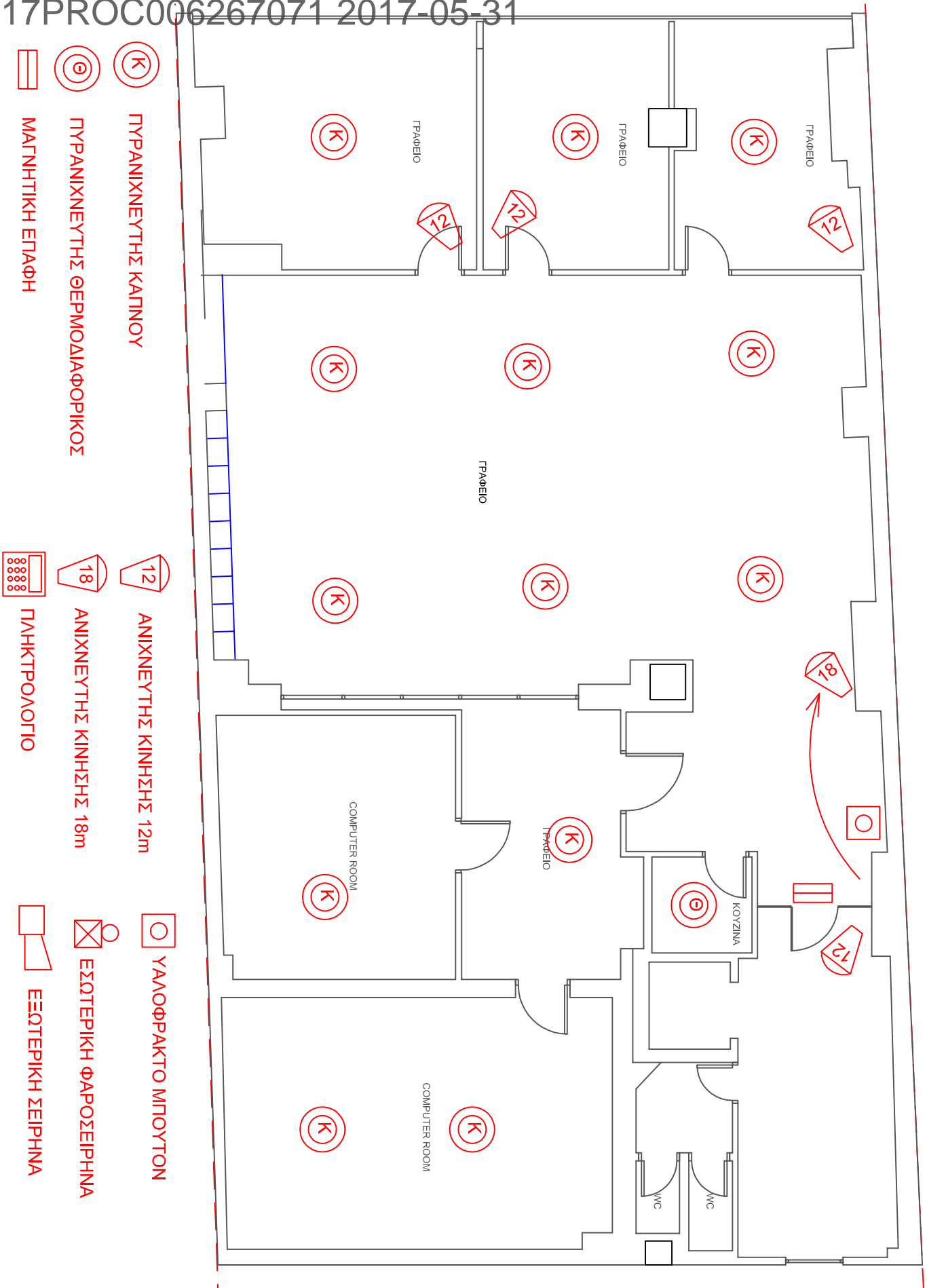

ΓΥΡΑΝΙΧΝΕΥΤΗΣ ΚΑΠΝΟΥ



ΓΥΡΑΝΙΧΝΕΥΤΗΣ ΘΕΡΜΟΔΙΑΦΟΡΙΚΟΣ



ΜΑΓΝΗΤΙΚΗ ΕΓΓΡΑΦΗ



ΑΝΙΧΝΕΥΤΗΣ ΚΙΝΗΣΗΣ 12m



ΑΝΙΧΝΕΥΤΗΣ ΚΙΝΗΣΗΣ 18m



ΓΛΗΚΤΡΟΛΟΓΙΟ



ΥΔΟΦΡΑΚΤΟ ΜΠΟΥΤΟΝ



ΕΣΩΤΕΡΙΚΗ ΦΑΡΟΣΞΕΙΡΗΝΑ



ΕΣΩΤΕΡΙΚΗ ΣΞΙΡΗΝΑ

# A.8. ΣΥΣΤΗΜΑΤΑ ΑΣΦΑΛΕΙΑΣ 1ου ΟΡΟΦΟΥ

17PROC006267071 2017-05-31



ΠΥΡΑΝΙΧΝΕΥΤΗΣ ΚΑΠΝΟΥ

ΠΥΡΑΝΙΧΝΕΥΤΗΣ ΘΕΡΜΟΔΙΑΦΟΡΙΚΟΣ

ΜΑΓΝΗΤΙΚΗ ΕΠΙΛΦΗ



ΑΝΙΧΝΕΥΤΗΣ ΚΙΝΗΣΗΣ 12m



ΑΝΙΧΝΕΥΤΗΣ ΚΙΝΗΣΗΣ 18m



ΠΛΗΚΤΡΟΛΟΓΙΟ



ΥΑΛΟΦΡΑΚΤΟ ΜΠΟΥΤΟΝ



ΕΣΩΤΕΡΙΚΗ ΦΑΡΟΣΕΙΡΗΝΑ



ΕΣΩΤΕΡΙΚΗ ΣΕΙΡΗΝΑ

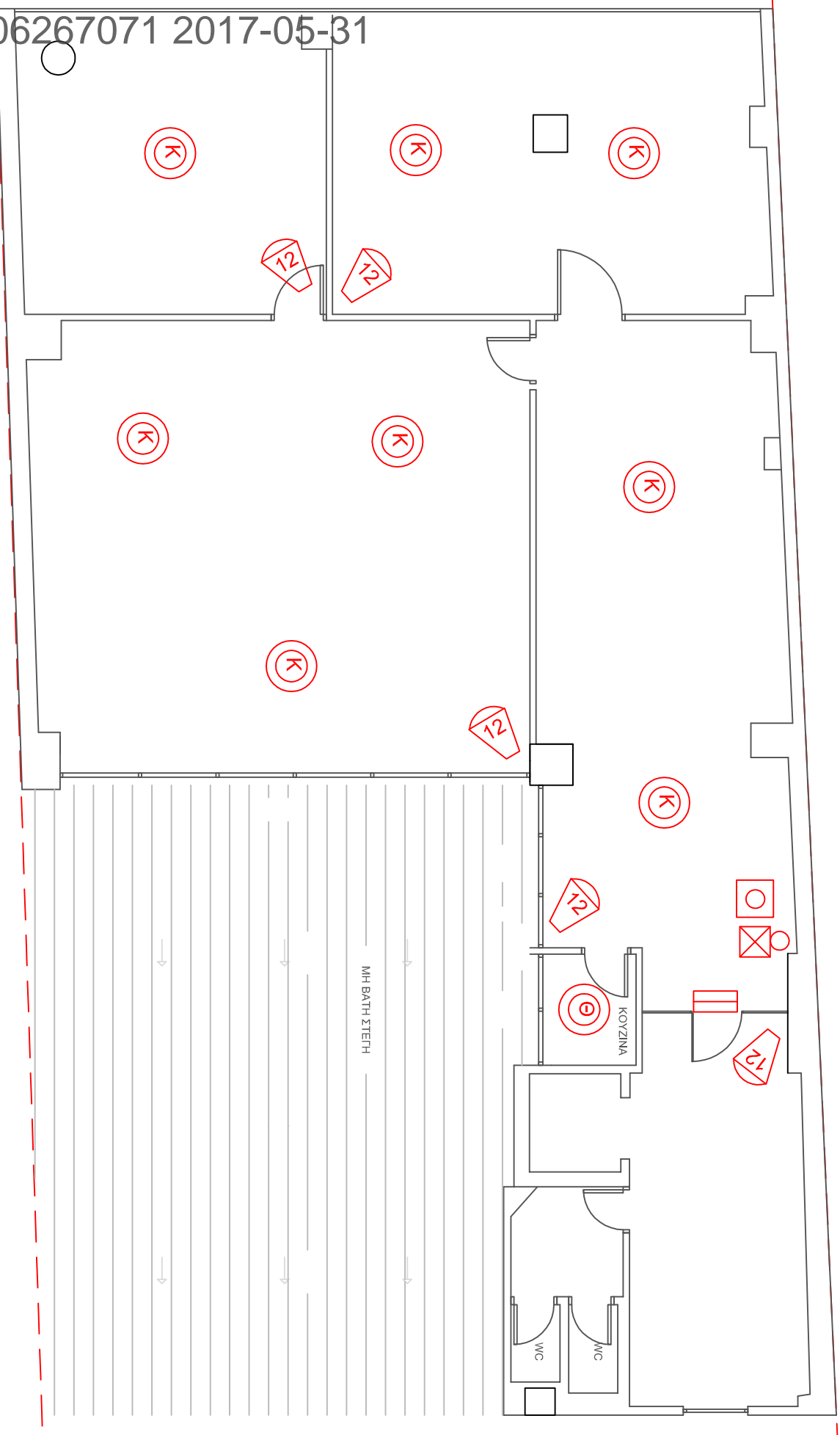

# A.9. ΣΥΣΤΗΜΑΤΑ ΑΣΦΑΛΕΙΑΣ 2ου ΟΡΟΦΟΥ

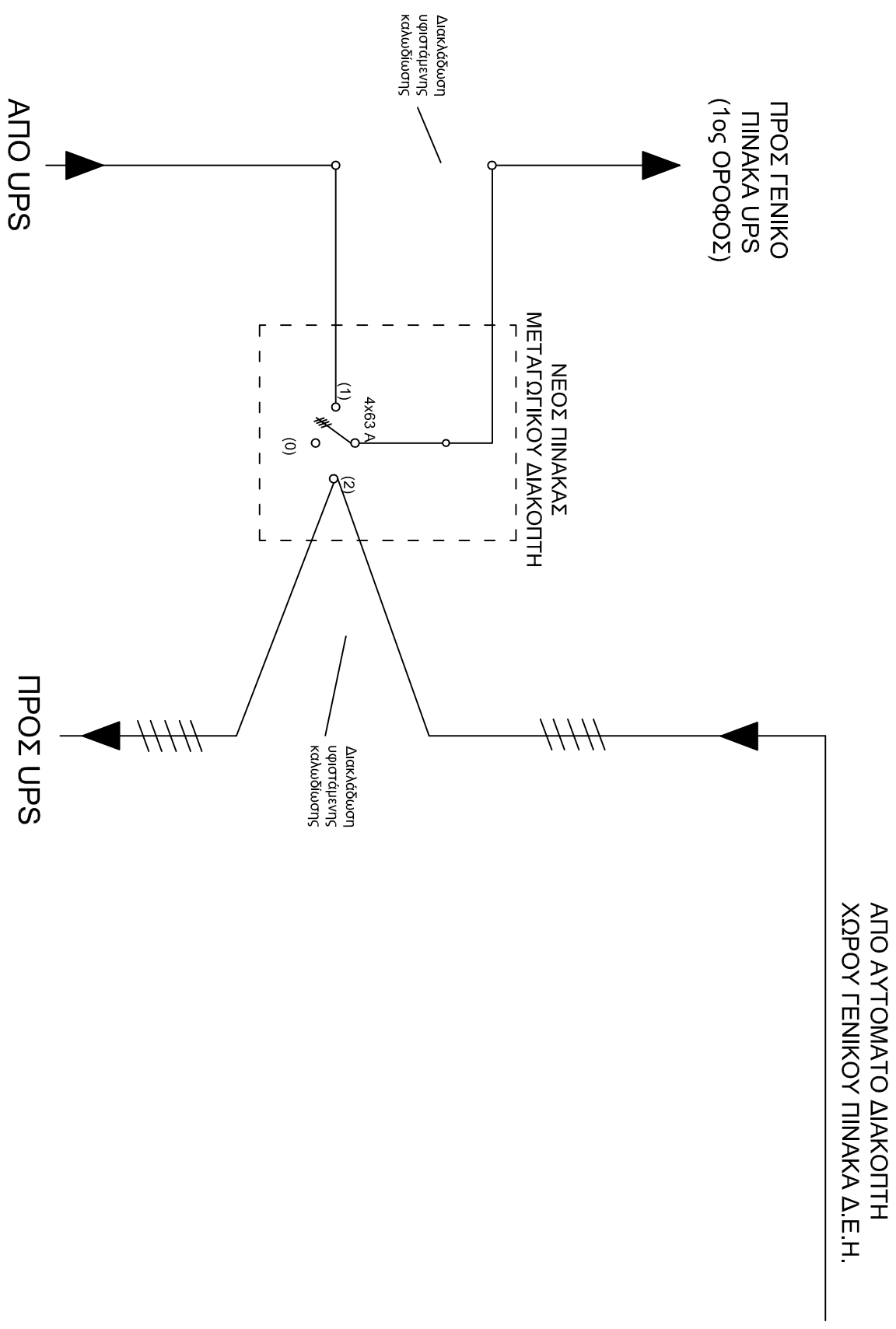

# A.10. ΣΥΝΔΕΣΜΟΛΟΓΙΑ ΜΕΤΑΓΩΓΙΚΟΥ ΔΙΑΚΟΠΤΗ ΔΕΗ-UPS



**ΕΡΓΟ : « ΑΝΑΘΕΣΗ ΔΙΑΜΟΡΦΩΣΗΣ  
ΧΩΡΩΝ & ΕΓΚΑΤΑΣΤΑΣΕΩΝ  
ΚΤΙΡΙΟΥ ΕΠΙ ΤΗΣ  
Λ. ΜΕΣΟΓΕΩΝ 290»**

**ΠΡΟΫΠΟΛΟΓΙΣΜΟΣ: 32.500,00 ΕΥΡΩ**

**ΘΕΜΑ: «ΠΕΡΙΛΗΨΗ ΔΙΑΚΗΡΥΞΗΣ ΕΡΓΟΥ»**

**Η Ε.Κ.Χ.Α. Α.Ε.,**

**Προκηρύσσει**

**συνοπτικό διαγωνισμό επιλογής αναδόχου για την κατασκευή του έργου:  
«ΑΝΑΘΕΣΗ ΔΙΑΜΟΡΦΩΣΗΣ ΧΩΡΩΝ & ΕΓΚΑΤΑΣΤΑΣΕΩΝ ΚΤΙΡΙΟΥ ΕΠΙ ΤΗΣ  
Λ. ΜΕΣΟΓΕΩΝ 290»**

**Προϋπολογισμού δημοπράτησης Εκτιμώμενης αξίας 32.500 Ευρώ(πλέον Φ.Π.Α.),**

- 1) **Αναθέτουσα Αρχή:** ΕΘΝΙΚΟ ΚΤΗΜΑΤΟΛΟΓΙΟ & ΧΑΡΤΟΓΡΑΦΗΣΗ ΑΕ
- 2) **Σύντομη περιγραφή του έργου:** Αντικείμενο του παρόντος έργου είναι η εκτέλεση των απαραίτητων οικοδομικών και συναφών εργασιών με σκοπό την εγκατάσταση και λειτουργία των υπηρεσιών της ΕΚΧΑ Α.Ε. στους χώρους όπως αυτοί περιγράφονται στο συνημμένο τεύχος τεχνικών προδιαγραφών και αποτυπώνονται στα συνημμένα σε αυτό σχέδια και διακρίνονται εν γένει σε δύο ενότητες: α) οικοδομικές και συναφείς εργασίες, και β) ηλεκτρομηχανολογικές εργασίες (ισχυρά και ασθενή ρεύματα, συστήματα ασφαλείας, κλπ)
- 3) **Χρηματοδότηση του έργου:** Το έργο χρηματοδοτείται από από Ιδίους Πόρους.
- 4) **Τον αριθμό απόφασης ανάληψης υποχρέωσης:** 438/2017 με ΑΔΑ: ΩΕ2146Ψ84Η-7ΡΛ.
- 5) **Σύστημα διαγωνισμού:** Ο διαγωνισμός θα διεξαχθεί σύμφωνα με το σύστημα του ενιαίου ποσοστού έκπτωσης σύμφωνα με τις διατάξεις του ν.4412/2016 όπως αυτός τροποποιήθηκε και ισχύει.
- 6) **Δικαίωμα συμμετοχής:** Δικαίωμα συμμετοχής στο διαγωνισμό έχουν: Εργοληπτικές Επιχειρήσεις εγγεγραμμένες στο Ελληνικό Μητρώο ΜΕΕΠ του Υπ. Υποδομών Μεταφορών και Δικτύων και αλλοδαπές καθώς και Κ/Ε Εργοληπτικών Επιχειρήσεων, εφόσον ανήκουν στην **Α1 και άνω τάξη** για έργα **ΟΙΚΟΔΟΜΙΚΑ και Ηλεκτρομηχανολογικά**. Κάθε εργοληπτική επιχείρηση θα συμμετέχει, σύμφωνα με τις ισχύουσες διατάξεις για την συμμετοχή εργοληπτικών επιχειρήσεων σε διαγωνισμούς για την κατασκευή Δημοσίων Έργων, όπως αναφέρονται στο άρθρο 21 της Διακήρυξης.
- 7) **Απαιτούμενα δικαιολογητικά συμμετοχής:** Τα απαιτούμενα δικαιολογητικά συμμετοχής των διαγωνιζομένων αναφέρονται στο υπ. αριθμ. 23 άρθρο της Διακήρυξης.
- 8) **Φάκελος προσφοράς:** Η προσφορά των διαγωνιζομένων σύμφωνα με τη Διακήρυξη θα περιλαμβάνει:
  - α) φάκελο δικαιολογητικών συμμετοχής και
  - β) φάκελο οικονομικής προσφοράς, ο οποίος θα περιλαμβάνει συμπληρωμένη την οικονομική προσφορά του υποψηφίου στο έντυπο της υπηρεσίας.
- 9) **Τόπος και Χρόνος διαγωνισμού:** Ο διαγωνισμός θα διεξαχθεί στο Χολαργό, Λεωφ. Μεσογείων 286 στις 13/6/2017 και ώρα 10:30 πμ.
- 10) **Χρόνος διάρκειας του Έργου:** **Δεκαπέντε (15) εργάσιμες ημέρες** από την ημέρα υπογραφής της σύμβασης. πλην της προμήθειας και εγκατάστασης του UPS, η οποία μπορεί να γίνει σε διάστημα έως 2 μήνες από την ημερομηνία υπογραφής της σύμβασης. Οι αποκλειστικές και ενδεικτικές τμηματικές προθεσμίες του έργου αναφέρονται στην Ε.Σ.Υ.
- 11) **Χρόνος ισχύος προσφορών:** Σύμφωνα με το άρθρο 19 της Διακήρυξης κάθε υποβαλλόμενη προσφορά δεσμεύει τον συμμετέχοντα στο διαγωνισμό για διάστημα **έξι (6) μηνών**.



17PROC006267071 2017-05-31

- 12) **Πληροφορίες:** Οι ενδιαφερόμενοι μπορούν, να λάβουν γνώση των εγγράφων της σύμβασης στην ηλεκτρονική ιστοσελίδα της ΕΚΧΑ ΑΕ ([www.ktimatologio.gr](http://www.ktimatologio.gr)).
- 13) **Προκήρυξη** (περίληψη της Διακήρυξης) δημοσιεύεται, στη ΔΙΑΥΓΕΙΑ και στο ΚΗΜΔΗΣ, καθώς και στην ιστοσελίδα της αναθέτουσας αρχής ([www.ktimatologio.gr](http://www.ktimatologio.gr)).

Αθήνα, 30/05/2017

**Η ΑΝΤΙΠΡΟΕΔΡΟΣ ΤΗΣ Ε.Κ.ΧΑ.Α.Ε.**

**ΜΑΡΙΑ ΚΑΛΑΝΤΖΟΠΟΥΛΟΥ**

17PROC006267071 2017-05-31



**ΕΘΝΙΚΟ ΚΤΗΜΑΤΟΛΟΓΙΟ  
& ΧΑΡΤΟΓΡΑΦΗΣΗ Α.Ε.**

ΕΡΓΟ: ΔΙΑΜΟΡΦΩΣΗ ΧΩΡΩΝ & ΕΓΚ/ΣΕΩΝ

ΚΤΙΡΙΟΥ ΕΠΙ ΤΗΣ Λ. ΜΕΣΟΓΕΙΩΝ 290

ΠΡΟΫΠΟΛ: 40.300,00 €

(32.500,00 € + 7.800,00 € ΦΠΑ)

## **ΕΙΔΙΚΗ ΣΥΓΓΡΑΦΗ ΥΠΟΧΡΕΩΣΕΩΝ**



ΠΡΟΫΠΟΛ: 40.300,00 €

(32.500,00 € + 7.800,00 € ΦΠΑ)

## ΕΙΔΙΚΗ ΣΥΓΓΡΑΦΗ ΥΠΟΧΡΕΩΣΕΩΝ

### ΑΡΘΡΟ 1<sup>ο</sup> ΑΝΤΙΚΕΙΜΕΝΟ ΕΙΔΙΚΗΣ ΣΥΓΓΡΑΦΗΣ ΥΠΟΧΡΕΩΣΕΩΝ

- 1.1 Στην παρούσα Ειδική Συγγραφή Υποχρεώσεων (Ε.Σ.Υ.) διατυπώνονται οι όροι σύμφωνα με τους οποίους θα γίνει η εκτέλεση όλων των απαιτούμενων, σύμφωνα με τις μελέτες, εργασιών.  
Τα είδη και οι ποσότητες των εργασιών που προβλέπονται περιγράφονται στην Τεχνική Περιγραφή, τα σχέδια της Μελέτης, στις έγγραφες οδηγίες της Υπηρεσίας καθώς και τα υπόλοιπα συμβατικά τα τεύχη του έργου.
- 1.2 Αντικείμενο της παρούσας, εργολαβίας είναι η εκτέλεση από τον ανάδοχο του έργου «**Διαμόρφωση χώρων & εγκαταστάσεων κτιρίου επί της Λ. Μεσογείων 290**» όπως αναλυτικά περιγράφεται στο τεύχος Τεχνική περιγραφή του έργου
- 1.3 Συμβατικές τιμές μονάδας εργασιών είναι οι τιμές μονάδας του Περιγραφικού Τιμολογίου της Μελέτης όπως αυτές θα διαμορφωθούν μετά την εφαρμογή των ποσοστών έκπτωσης -ανά ομάδα- που θα προσφέρει ο Ανάδοχος του έργου και αυξημένες κατά το εργολαβικό ποσοστό για γενικά έξοδα και για όφελος του Αναδόχου.
- 1.4 Αρχικό συμβατικό χρηματικό αντικείμενο της εργολαβίας είναι το συνολικό ποσό του προϋπολογισμού προσφοράς του αναδόχου (Σ.Π.), προσαυξημένο κατά το νόμιμο ποσοστό των απροβλέπτων δαπανών της μελέτης.
- 1.5 Η συμμετοχή στην δημοπρασία με την υποβολή προσφοράς αποτελεί αμάχητο τεκμήριο ότι οι διαγωνιζόμενοι έχουν επισκεφθεί και πλήρως ελέγξει την θέση και την τοποθεσία του έργου και έχουν πλήρη γνώση των γενικών και τοπικών συνθηκών κατασκευής αυτού κυρίως σε ότι αφορά τις πάσης φύσεως πηγές λήψεως υλικών, θέσεις προσωρινής ή οριστικής αποθέσεως προϊόντων εκσκαφής, τις μεταφορές, διάθεση διαχείριση και αποθήκευση υλικών, δυνατότητα εξασφάλισης εργατοτεχνικού εν γένει προσωπικού, ύδατος, ηλεκτρικού ρεύματος και οδών προσπέλασης, τις συνήθως επικρατούσες μετεωρολογικές συνθήκες, τις διάφορες διακυμάνσεις της στάθμης υδάτων και ποταμών χειμάρρων ή παρόμοιες φυσικές συνθήκες στον τόπο των έργων, την διαμόρφωση και κατάσταση του εδάφους το είδος την ποιότητα και ποσότητα των ευρισκόμενων στην περιοχή κατάλληλων εκμεταλλεύσιμων υλικών, το είδος και τα μέσα (μηχανήματα, υλικά και υπηρεσίες) που θα απαιτηθούν πριν την έναρξη και κατά την εκτέλεση των εργασιών και οποιαδήποτε άλλα θέματα τα οποία καθ' οιονδήποτε τρόπο μπορούν να επηρεάζουν τις εργασίες την πρόοδο και το κόστος αυτών, σε συνδυασμό με τους όρους συμβάσεως.  
Επίσης ο ανάδοχος αποδέχεται ότι έχει μελετήσει, τα εγκεκριμένα διαγράμματα και σχέδια της μελέτης όπως και τα λοιπά συμβατικά στοιχεία της εργολαβίας τα οποία περιλαμβάνονται στον φάκελο της δημοπρασίας και αποτελούν με την διακήρυξη την βάση

της προσφοράς του καθώς και ότι αποδέχεται και ανεπιφύλακτα αναλαμβάνει να εκτελέσει όλες τις υποχρεώσεις του που απορρέουν από τις παραπάνω συνθήκες και όρους.

Παράλειψη του αναδόχου να ενημερωθεί με κάθε δυνατή λεπτομέρεια ή να ζητήσει πληροφορίες που αφορούν την εκτέλεση του έργου δεν τον απαλλάσσει από την ευθύνη για την πλήρη συμμόρφωσή του προς τις συμβατικές του υποχρεώσεις.

## ΑΡΘΡΟ 2<sup>ο</sup> ΙΣΧΥΟΥΣΑ ΝΟΜΟΘΕΣΙΑ

- 2.1 Η εκτέλεση των έργων διέπεται, **από το Ν.4412/2016** "Δημόσιες Συμβάσεις Έργων, Προμηθειών και Υπηρεσιών (προσαρμογή στις οδηγίες 2014/24/ΕΕ και 2014/25/ΕΕ)" (ΦΕΚ Α' 147/08-08-2016). Η εκτέλεση των έργων συμπληρώνεται με τους όρους της παρούσας και των λοιπών συμβατικών τευχών, όπως αυτά προβλέπονται **από το ανωτέρω Νόμο** και την οικεία Διακήρυξη Δημοπρασίας.
- 2.2 Όπου γίνεται αναφορά σε νομοθεσία, ισχύουσες διατάξεις ή κείμενες διατάξεις, νοείται, εκτός εάν ρητά προβλέπεται διαφορετικά, κάθε κανόνας δικαίου, εθνικός, κοινοτικός ή διεθνής εφαρμοζόμενος στην Ελλάδα, περιεχόμενος σε κάθε πηγή δικαίου (Σύνταγμα, Νόμοι, Προεδρικά Διατάγματα, Υπουργικές Αποφάσεις, Εγκύκλιοι, Οδηγίες, Κανονισμοί, Εθνικοί και Ευρωπαϊκής Ένωσης) όπως αυτός τροποποιήθηκε, συμπληρώθηκε και ισχύει κάθε φορά κατά την ημερομηνία δημοσίευσης της Διακήρυξης Δημοπρασίας.
- 2.3 **Προδιαγραφές και Κανονισμοί**  
Για την εκτέλεση του έργου ισχύουν τα οριζόμενα στο Άρθρο 54 του ν.4412/2016. Επιπρόσθετα, ενδεικτικά αλλά όχι περιοριστικά, ισχύουν οι κανονισμοί και προδιαγραφές που ορίζονται στην ΕΣΥ και στην ΤΣΥ.
- 2.4 **Γλώσσα**  
Επίσημη γλώσσα της σύμβασης είναι η Ελληνική και σε αυτή θα συντάσσονται όλα τα έγγραφα, η αλληλογραφία κτλ. Αναδόχου και Υπηρεσίας. Σε περίπτωση που υπάρχουν κείμενα συνταγμένα σε δύο γλώσσες, για κάθε περίπτωση ερμηνείας επίσημη και υπερισχύουσα είναι η Ελληνική Γλώσσα

## ΑΡΘΡΟ 3<sup>ο</sup> ΣΥΜΒΑΤΙΚΑ ΤΕΥΧΗ - ΤΕΧΝΙΚΕΣ ΠΡΟΔΙΑΓΡΑΦΕΣ – ΑΣΥΜΦΩΝΙΑ ΣΧΕΔΙΩΝ

- 3.1 Τα συμβατικά τεύχη και στοιχεία της Εργολαβίας, σύμφωνα με τα οποία θα γίνει η ανάθεση και η εκτέλεση του έργου, είναι όσα αναφέρονται στο άρθρο 5 της διακήρυξης, όπου και καθορίζεται η σειρά ισχύος αυτών, σε περίπτωση ασυμφωνίας μεταξύ τους.
- 3.2 Το έργο θα κατασκευασθεί σύμφωνα με τις ισχύουσες εγκεκριμένες προδιαγραφές για το κάθε είδος εργασιών, σύμφωνα με τα τεύχη δημοπράτησης, καθώς και με τα οριζόμενα στο άρθρο 54 του ν.4412/2016 . Επιπλέον αυτών ισχύουν και:
1. Τα εγκεκριμένα ενιαία Τιμολόγια του άρθρου 17 παρ. 4 του Ν. 3669/2008 (ΚΔΕ).
  2. Οι Ελληνικές Τεχνικές Προδιαγραφές (ΕΤΕΠ) / ΦΕΚ 2221/Β' /30.7.2012.
  3. Για οποιοδήποτε υλικό, τρόπο εκτέλεσης εργασιών, ποιοτικό έλεγχο (διαδικασίες / μεθόδους / δοκιμές, δειγματοληψίες κλπ) που προβλέπονται στο έργο και δεν καλύπτονται από τις Ελληνικές Τεχνικές Προδιαγραφές (ΕΤΕΠ), θα εφαρμόζονται τα «Ευρωπαϊκά Πρότυπα» (ΕΤ) που έχουν εγκριθεί από την Ευρωπαϊκή Επιτροπή Τυποποίησης (CEN) ή από την Ευρωπαϊκή Επιτροπή Ηλεκτρονικής Τυποποίησης (CENELEC) ως «Ευρωπαϊκά Πρότυπα CEN» ή ως «Κείμενα εναρμόνισης (HD) σύμφωνα με τους κοινούς κανόνες των οργανισμών αυτών.
  4. Οι προδιαγραφές ΕΛΟΤ (Ελληνικού Οργανισμού Τυποποίησης) και σε συμπλήρωση αυτών οι Προδιαγραφές ISO (International Standards Organization), οι Γερμανικοί Κανονισμοί (DIN) και οι Αμερικανικές Προδιαγραφές (A.S.T.M και A.A.S.H.O).
- 3.3 Ο Ανάδοχος πριν από την εφαρμογή της μελέτης είναι υποχρεωμένος να προβεί σε συσχετισμό και αριθμητικό έλεγχο των αναγραφόμενων στοιχείων και σε περίπτωση ασυμφωνίας, να ζητήσει έγγραφα και έγκαιρα από τον εργοδότη την σχετική διόρθωση, χωρίς να έχει το δικαίωμα να τροποποιεί τα στοιχεία αυτά, χωρίς την έγγραφη εντολή του

εργοδοτή, γιατί σύμφωνα με την σύμβαση αναλαμβάνει ρητά να εφαρμόσει πιστά τα σχέδια της μελέτης του έργου και τα καθοριζόμενα στα τεύχη της μελέτης αυτής.

#### ΑΡΘΡΟ 4<sup>ο</sup> ΠΕΡΙΕΧΟΜΕΝΑ ΕΡΓΟΛΑΒΙΚΟΥ ΑΝΤΑΛΛΑΓΜΑΤΟΣ

- 4.1 Στις τιμές μονάδας εργασιών του Περιγραφικού Τιμολογίου Μελέτης, όπως αυτές θα διαμορφωθούν μετά την εφαρμογή των ποσοστών έκπτωσης -ανά ομάδα- που θα προσφέρει ο Ανάδοχος του έργου, περιλαμβάνονται ενδεικτικά και όχι περιοριστικά και τα παρακάτω:
- 4.1.1 Η αξία επί τόπου των έργων και έτοιμων για χρήση όλων των υλικών και μικροϋλικών, ενσωματούμενων ή όχι, κυρίων ή βοηθητικών, τα οποία απαιτούνται οπωσδήποτε και είναι απαραίτητα για την πλήρη και ολοκληρωμένη εκτέλεση και την έντεχνη εμφάνιση των εργασιών και για την πλήρη λειτουργία του έργου σύμφωνα με τους κανόνες της τέχνης και με τους όρους των εγκεκριμένων Μελετών της Υπηρεσίας και λοιπών συμβατικών τευχών, έστω και αν τα υλικά αυτά δεν καθορίζονται ρητώς στο Περιγραφικό Τιμολόγιο Μελέτης.
- 4.1.2 Η αξία οποιουδήποτε υλικού ή εργασίας, που μπορεί μεν να μην εμφανίζεται στα στοιχεία των παραπάνω Μελετών, είναι όμως απαραίτητη για την ολοκλήρωση του έργου, ακόμη και αν προκύψει από έρευνα που θα κάνει ο ανάδοχος, μετά την ανάληψη του έργου, ώστε αυτό να παραδοθεί σε πλήρη λειτουργία.
- 4.1.3 Η δαπάνη εξαιτίας της φθοράς και της απομείωσης των υλικών.
- 4.1.4 Η δαπάνη προσκόμισης των υλικών μέχρι του σημείου χρησιμοποίησής τους, φύλαξής τους, κ.λ.π. καθώς και της απομάκρυνσης των άχρηστων υλικών (μπαζών, κ.λ.π.) σε θέσεις επιτρεπόμενες από την αστυνομία.
- 4.1.5 Οι δαπάνες για την καταβολή ημερομισθίων και των σχετικών με αυτά εισφορών και επιβαρύνσεων σε κύριους, επικουρικούς ή πρόσθετους ασφαλιστικούς φορείς (ΙΚΑ, κ.λ.π.), οι οποίες αφορούν στην εκτέλεση όλων των κυρίων, βοηθητικών ή συμπληρωματικών εργασιών, έστω και αν αυτές δεν περιγράφονται ρητώς, αλλά είναι απαραίτητες για την πλήρη και έντεχνη εκτέλεση του έργου.
- 4.1.6 Η δαπάνη για τη μόρφωση ή διάνοιξη αυλακιών ή οπών διόδου ή εντοιχισμού σωληνώσεων ή αγωγών ή εξαρτημάτων των κάθε είδους εγκαταστάσεων κ.λ.π. σε τοίχους, οροφές ή πατώματα από οποιοδήποτε υλικό και οποιοδήποτε πάχους, με βάση τις μελέτες των ηλεκτρομηχανολογικών εγκαταστάσεων και κατόπιν εγκρίσεως από την Επίβλεψη.
- 4.1.7 Η δαπάνη για την αποκατάσταση των οπών, αυλακιών που έχουν διανοιχθεί και μορφωθεί ή όχι, προκειμένου να τοποθετηθούν οι διάφορες σωληνώσεις ή άλλα στοιχεία των εγκαταστάσεων.
- 4.1.8 Οι δαπάνες για την πλήρη αποκατάσταση οποιασδήποτε τυχόν βλάβης ή ζημίας σε υφιστάμενες κατασκευές από οποιαδήποτε λόγο εξαιτίας του έργου.
- 4.1.9 Οι δαπάνες λειτουργίας των μηχανημάτων που απαιτούνται για την εκτέλεση κάθε εργασίας καθώς και για την ανύψωση των υλικών μέχρι του σημείου χρησιμοποίησής τους, δηλαδή μισθώματα, απαιτούμενα καύσιμα και λιπαντικά, επιβάρυνση από ημεραργίες από οποιαδήποτε αιτία, επιβάρυνση εξαιτίας επισκευών και συντήρησης μηχανημάτων, οι δαπάνες εγκατάστασής τους, τα ασφάλιστρα τους καθώς και η απόσβεσή τους.

- 4.1.10 Οι δαπάνες για τη μελέτη, εγκατάσταση, χρήση και αποκομιδή των ικριωμάτων που θα απαιτηθούν για την εκτέλεση των εργασιών.
- 4.1.11 Όλες οι δεσμεύσεις που αναφέρονται στα συμβατικά στοιχεία που δίδονται στους διαγωνιζόμενους.
- 4.2 Στις τιμές μονάδας εργασιών του Περιγραφικού Τιμολογίου Μελέτης δεν περιλαμβάνεται το ποσοστό γενικών εξόδων και οφέλους του αναδόχου (εργολαβικό ποσοστό) που στην παρούσα εργολαβία καθορίζεται σε ποσοστό 18%, και περιλαμβάνει όλες τις δαπάνες για φόρους, τέλη, δασμούς και εισφορές υπέρ του δημοσίου ή υπέρ τρίτων, για κάλυψη γενικών εξόδων του αναδόχου καθώς και για το όφελός του. Ειδικότερα στο ποσοστό αυτό περιλαμβάνονται όλα τα γενικά και επισφαλή έξοδα του αναδόχου και του κάθε είδους προσωπικού του, δηλαδή:
- 4.2.1 Μισθοί, αποζημιώσεις έξοδα κίνησης, ύδρευσης, θέρμανσης, φωτισμού, ιατρικής περίθαλψης, ενοικίων, έξοδα για τη δημοσίευση περίληψης της Διακήρυξης και για τη σύναψη της σύμβασης του έργου.
- 4.2.2 Έξοδα για φόρους, τέλη, δασμούς και εισφορές υπέρ του δημοσίου και υπέρ τρίτων και για οποιεσδήποτε άλλες επιβαρύνσεις, έξοδα εγγυήσεων και τόκων, έξοδα κίνησης κεφαλαίων.
- 4.2.3 Οι δαπάνες για τις κάθε είδους δοκιμές των εγκαταστάσεων.
- 4.2.4 Οι αμοιβές και όλα τα έξοδα έκδοσης ή ανανέωσης των κάθε είδους αδειών που απαιτούνται προκειμένου να κατασκευαστεί το έργο (πλην της πολεοδομικής άδειας).
- 4.2.5 Έξοδα αποθήκευσης και διαφύλαξης των κάθε είδους και προέλευσης υλικών, έξοδα χαράξεων, κάθε είδους μετρήσεων, καταμετρήσεων, επιμετρήσεων, πιστοποιήσεων, εντολών πληρωμής στα απαιτούμενα αντίτυπα.
- 4.2.6 Έξοδα για κάθε είδους εργαστηριακούς ελέγχους των υλικών και των εργασιών, κ.λ.π. που θα απαιτήσει η Υπηρεσία, έξοδα εκπόνησης του προγράμματος κατασκευής του έργου, έξοδα σύνταξης και ενημέρωσης Σ.Α.Υ. και Φ.Α.Υ., έξοδα φωτογραφήσεων του έργου, που τυχόν διαταχθούν από την Υπηρεσία ή που προκύπτουν από συμβατική υποχρέωση.
- 4.2.7 Έξοδα συνεχούς καθαρισμού του εργοταξίου, έξοδα τοποθέτησης, διάλυσης και αποκομιδής των προστατευτικών κατασκευών και των περιφραγμάτων, έξοδα απομάκρυνσης οποιωνδήποτε άχρηστων ή ακατάλληλων υλικών ή υλικών κατεδαφίσεων κ.λ.π.
- 4.2.8 Έξοδα ασφάλισης ή αποζημίωσης ατυχημάτων του αναδόχου, του προσωπικού του ή τρίτων, έξοδα προμήθειας, προσκόμισης, φθοράς και αποκόμισης εργαλείων και μηχανημάτων.
- 4.2.9 Το όφελος του αναδόχου και κάθε άλλη δαπάνη του, η οποία δεν αναγράφεται ρητώς παραπάνω.
- 4.3 Ο Φόρος Προστιθέμενης Αξίας (Φ.Π.Α.) δεν περιλαμβάνεται στις τιμές μονάδας εργασιών του Περιγραφικού Τιμολογίου Μελέτης και θα καταβληθεί από τον εργοδότη στον ανάδοχο σύμφωνα με το Νόμο.

## **ΑΡΘΡΟ 5° ΜΕΛΕΤΗ ΤΩΝ ΣΥΝΘΗΚΩΝ ΚΑΤΑΣΚΕΥΗΣ ΤΟΥ ΕΡΓΟΥ ΠΡΟΣΩΠΙΚΟ ΑΝΑΔΟΧΟΥ**

- 5.1 Η συμμετοχή στη δημοπρασία με την υποβολή προσφοράς αποτελεί αμάχητο τεκμήριο ότι οι διαγωνιζόμενοι έχουν επισκεφθεί και ελέγξει πλήρως τη φύση και την τοποθεσία του έργου και έχουν πλήρη γνώση των γενικών και τοπικών συνθηκών κατασκευής του έργου, από κάθε άποψη π.χ. αποκομιδή προϊόντων εκσκαφών και μπαζών, προσκόμιση υλικών κ.λ.π. που είναι αδύνατον να καταγραφούν σε έκταση, μέγεθος και ποσότητες, παρά μόνο το είδος αυτών που αναλυτικά φαίνεται στην Τεχνική Περιγραφή και τα σχέδια της μελέτης κ.λ.π.).
- 5.2 Οι ανάγκες του εργοταξίου σε ρεύμα και τηλέφωνο και οι αντίστοιχες δαπάνες για τη λειτουργία του εργοταξίου, θα βαρύνουν τον ανάδοχο. Επίσης ο ανάδοχος αποδέχεται ότι έχει μελετήσει και θα συμμορφωθεί με όλα τα συμβατικά στοιχεία της εργολαβίας, τα οποία περιλαμβάνονται στο φάκελο της δημοπρασίας και αποτελούν, μαζί με τη Διακήρυξη, τη βάση της προσφοράς.  
Επίσης, αποδέχεται ανεπιφύλακτα και αναλαμβάνει να εκπληρώσει όλες τις υποχρεώσεις του, που απορρέουν από την προσφορά του.  
Παράλειψη του αναδόχου να ενημερωθεί με κάθε δυνατή πληροφορία που αφορά τους όρους της σύμβασης, δεν τον απαλλάσσει από την ευθύνη για την πλήρη συμμόρφωσή του με τις συμβατικές του υποχρεώσεις.
- 5.3 Ο ανάδοχος δεν επιτρέπεται να χρησιμοποιήσει τον ευρύτερο περιβάλλοντα χώρο (εκτός αυτού όπου προβλέπεται η εκτέλεση εργασιών με την παρούσα εργολαβία) ούτε για οποιαδήποτε κατασκευαστική ή προπαρασκευαστική εργασία, ούτε για εναπόθεση υλικών, προϊόντων, μηχανημάτων, μπαζών κ.λπ.
- 5.4 Το έργο διευθύνεται εκ μέρους της αναδόχου από τεχνικούς που έχουν τα κατάλληλα προσόντα και είναι αποδεκτοί από την διευθύνουσα υπηρεσία και σύμφωνα με τα οριζόμενα στο άρθρο 139 του Ν.4412/2016. Η ελάχιστη τεχνική στελέχωση του εργοταξίου σε κάθε έργο καθορίζεται με απόφαση της αναθέτουσας αρχής στη διακήρυξη.
- 5.6 Όλοι οι παραπάνω πρέπει να είναι της έγκρισης της Υπηρεσίας. Η Δ/νουσα το έργο Υπηρεσία διατηρεί το δικαίωμα να διατάξει την απομάκρυνση από το εργοτάξιο οποιουδήποτε απασχολουμένου σ' αυτό, στην περίπτωση που τον θεωρήσει ακατάλληλο για οποιοδήποτε λόγο.
- 5.7 Ο ανάδοχος για το προσωπικό που αποτελεί την ελάχιστη στελέχωση, υποχρεούται να προσκομίσει στην Δ/νουσα Υπηρεσία την βεβαίωση του οικείου ασφαλιστικού φορέα, στην οποία θα αναγράφεται και ο χρόνος ασφάλισης των εργαζομένων, σύμφωνα με το άρθρο 139 του Ν4412/2016.

## **ΑΡΘΡΟ 6° ΧΡΟΝΟΔΙΑΓΡΑΜΜΑ ΚΑΤΑΣΚΕΥΗΣ ΕΡΓΟΥ – ΟΡΓΑΝΟΓΡΑΜΜΑ ΕΡΓΟΤΑΞΙΟΥ**

- 6.1 Με την υπογραφή της σύμβασης, σύμφωνα με το άρθρο 147 του Ν.4412/2016, αρχίζει η συνολική προθεσμία εκτέλεσης του έργου.  
Ο ανάδοχος και η ΕΚΧΑ Α.Ε., με βάση την ολική προθεσμία, συναποφασίζουν και συντάσσουν το χρονοδιάγραμμα κατασκευής του έργου, σύμφωνα με τις διατάξεις του άρθρου 145 του Ν.4412/2016.
- 6.2 Το χρονοδιάγραμμα αποτελεί το αναλυτικό πρόγραμμα κατασκευής του έργου, αναλύει δε ανά μονάδα χρόνου και πάντως ανά ημερολογιακό τρίμηνο τις εργασίες που προβλέπεται να

εκτελεσθούν. Το χρονοδιαγράμμα συντάσσεται με τη μορφή τετραγωνικού πίνακα που περιλαμβάνει την πιο πάνω χρονική ανάλυση των ποσοτήτων ανά εργασία ή ομάδα εργασιών και συνοδεύεται από γραμμικό διάγραμμα και σχετική έκθεση. Η Υπηρεσία μπορεί να ζητήσει τη σύνταξη χρονοδιαγράμματος με τη μέθοδο της δικτυωτής ανάλυσης.

- 6.3 Αναπροσαρμογές του χρονοδιαγράμματος εγκρίνονται όταν μεταβληθούν οι ποσότητες των εργασιών ή στις περιπτώσεις που προβλέπει το άρθρο 145, παρ. 2 του Ν.4412/2016.
- 6.4 Ο Ανάδοχος υποχρεούται με δαπάνη του να παρακολουθεί ανελλιπώς την εφαρμογή του χρονοδιαγράμματος και να το αναπροσαρμόζει κάθε μήνα, στην περίπτωση που κάποια εργασία ξέφυγε από αυτό, ούτως ώστε να τηρηθεί τελικά πιστά η συνολική προθεσμία αποπεράτωσης του όλου έργου.  
Η τήρηση του χρονοδιαγράμματος κατασκευής του έργου που είναι από τις πιο βασικές υποχρεώσεις του Αναδόχου, θα παρακολουθείται ανελλιπώς και αυστηρά από την επίβλεψη και σε περίπτωση καθυστέρησης ο Ανάδοχος μπορεί να κηρυχθεί έκπτωτος, ύστερα από ειδική πρόσκληση της Διευθύνουσας το έργο Υπηρεσίας. Επίσης έκπτωτος μπορεί να κηρυχθεί ο Ανάδοχος αν δεν συμμορφωθεί προς τις υποχρεώσεις του για την υποβολή του χρονοδιαγράμματος, σύμφωνα με τις διατάξεις του παρόντος άρθρου και γενικότερα για την μη τήρηση των συμβατικών του υποχρεώσεων και την μη συμμόρφωση του προς τις, σύμφωνα με την σύμβαση, έγγραφες εντολές της Υπηρεσίας.
- 6.5 Ο Ανάδοχος υποχρεούται επίσης όπως, μέσα σε ένα (1) μήνα από την υπογραφή της σύμβασης, συντάξει και υποβάλει στην Διευθύνουσα Υπηρεσία οργανόγραμμα του εργοταξίου, στο οποίο θα περιγράφονται λεπτομερώς τα πλήρη στοιχεία στελεχών, εξοπλισμού και μηχανημάτων που θα περιλαμβάνει η εργοταξιακή ανάπτυξη για την εκτέλεση του έργου (άρθρο 145, παρ. 4 του Ν.4412/2016).

## ΑΡΘΡΟ 7<sup>ο</sup> ΠΡΟΘΕΣΜΙΕΣ ΕΚΤΕΛΕΣΗΣ ΤΟΥ ΕΡΓΟΥ

- 7.1 Για την προθεσμία εκτέλεσης του έργου εφαρμόζονται οι διατάξεις του άρθρου 147 του Ν.4412/2016.
- 7.2 Η συνολική προθεσμία εκτέλεσης του έργου, σύμφωνα και με το άρθρο 12 της Διακήρυξης Δημοπρασίας, ορίζεται σε **δεκαπέντε (15) εργάσιμες ημέρες** και αρχίζει από την ημέρα υπογραφής της σύμβασης. Σημειώνεται ότι, όπως αναφέρεται και στο άρθρο 12 της διακήρυξης, η προθεσμία για την παράδοση σε λειτουργία του UPS (άρθρο ΗΜ-17 του Τιμολογίου Μελέτης) ορίζεται σε **δύο (2) μήνες** από την υπογραφή της Σύμβασης.  
Μέσα στη συνολική προθεσμία πρέπει να έχουν τελειώσει όλες οι επί μέρους εργασίες του έργου και να έχουν ολοκληρωθεί οι τυχόν προβλεπόμενες από τη σύμβαση δοκιμές, με την εξαίρεση της παράδοσης σε λειτουργία του UPS (βλ προηγούμενο εδάφιο).
- 7.3 Για τυχόν χορήγηση παράτασης της προθεσμίας εκτέλεσης του έργου εφαρμόζονται οι σχετικές διατάξεις του άρθρου 147 του Ν.4412/2016.
- 7.4 Εφιστάται η προσοχή του αναδόχου στην ανάγκη να τηρηθεί η προθεσμία του έργου με απόλυτη ακρίβεια. Για το σκοπό αυτό θα προβλεφθεί από τον ανάδοχο η δυνατότητα εργασίας σε δεύτερη βάρδια, αν δεν επαρκέσει η κανονική βάρδια, με ή χωρίς υπερωρίες καθώς και η δυνατότητα εργασίας σε ημέρες αργίας και εορτών. Οποιαδήποτε επιβάρυνση από την υπερωριακή ή νυχτερινή εργασία θα βαρύνει τον ανάδοχο, χωρίς καμία απαίτηση οποιασδήποτε αποζημίωσης εκ μέρους του εργοδότη. Οι κάθε είδους άδειες για υπερωριακή κ.λ.π. απασχόληση προσωπικού θα εκδοθούν με μέριμνα και έξοδα του αναδόχου. Η Υπηρεσία, εάν χρειασθεί, θα συνηγορήσει στις αρμόδιες κρατικές υπηρεσίες για τη χορήγηση τέτοιων αδειών.



## **ΑΡΘΡΟ 8° ΥΠΕΡΒΑΣΗ ΠΡΟΘΕΣΜΙΩΝ - ΠΟΙΝΙΚΕΣ ΡΗΤΡΕΣ - ΕΚΠΤΩΣΗ ΑΝΑΔΟΧΟΥ**

- 8.1 Για κάθε ημέρα υπαίτιας υπέρβασης από τον Ανάδοχο της συνολικής προθεσμίας, επιβάλλονται οι καθοριζόμενες με το άρθρο 148 του Ν.4412/2016 ποινικές ρητρες και για τα καθοριζόμενα σε αυτό χρονικά διαστήματα. Τα ως άνω ποσά ποινικών ρητρών θα παρακρατούνται από τις πιστοποιήσεις του έργου.
- 8.2 Η ποινική ρήτρα που επιβάλλεται στον ανάδοχο για κάθε ημέρα υπέρβασης της συνολικής προθεσμίας ορίζεται σε δεκαπέντε τοις εκατό (15%) της μέσης ημερήσιας αξίας του έργου και επιβάλλεται για αριθμό ημερών ίσο με το είκοσι τοις εκατό (20%) της προβλεπόμενης από τη σύμβαση αρχικής συνολικής προθεσμίας. Για τις επόμενες ημέρες μέχρι ακόμα δεκαπέντε τοις εκατό (15%) της αρχικής συνολικής προθεσμίας, η ποινική ρήτρα για κάθε ημέρα ορίζεται σε είκοσι τοις εκατό (20%) της μέσης ημερήσιας αξίας του έργου. Ως μέση ημερήσια αξία νοείται το πηλίκο του συνολικού χρηματικού ποσού της σύμβασης, μαζί με το ποσό των τυχόν συμπληρωματικών συμβάσεων και χωρίς την αναθεώρηση και το Φόρο Προστιθέμενης Αξίας (Φ.Π.Α.), προς τη συνολική προθεσμία του έργου. Οι ποινικές ρητρες που επιβάλλονται για την υπέρβαση της συνολικής προθεσμίας δεν επιτρέπεται να υπερβούν συνολικά ποσοστό έξι τοις εκατό (6%) του συνολικού ποσού της σύμβασης, χωρίς Φ.Π.Α.
- 8.3 Εάν ο Ανάδοχος δεν εκπληρώνει τις συμβατικές του υποχρεώσεις ή δεν συμμορφώνεται με τις γραπτές εντολές της Υπηρεσίας, που είναι σύμφωνες με το σύμβαση ή το νόμο, κηρύσσεται έκπτωτος από την εργολαβία, σύμφωνα με τις διατάξεις του άρθρου 160 του Ν.4412/2016.

## **ΑΡΘΡΟ 9° ΑΡΤΙΟΤΗΤΑ ΤΩΝ ΚΑΤΑΣΚΕΥΩΝ**

- 9.1 Ο καθορισμός από τα σχέδια των μελετών και τις οδηγίες της Τεχνικής Περιγραφής και των ειδικών προδιαγραφών των επί μέρους στοιχείων για την εκτέλεση των εργασιών (τρόπος εκτέλεσης κατασκευών, επί μέρους διαστάσεις κ.λ.π.) δεν απαλλάσσει τον ανάδοχο από την υποχρέωση να πάρει κάθε μέτρο για την άρτια εκτέλεση και εμφάνιση των διαφόρων ειδών κατασκευών, που συνθέτουν κάθε επιφάνεια ή χώρο ή λειτουργία ή εγκατάσταση του έργου.
- 9.2 Για την εφαρμογή των παραπάνω όρων διευκρινίζεται ότι, έστω και αν δεν ορίζεται κάτι από τα σχέδια λεπτομερειών ή από τα άλλα στοιχεία της εργολαβίας ή τέλος από τις οδηγίες ή διαταγές της Υπηρεσίας, κάθε απλό ή σύνθετο τμήμα του έργου πρέπει να είναι άρτιο και αρμονικό τόσο ως προς την κατασκευή, την αντοχή και καλή εμφάνισή του, όσο και ως προς την άμεση σύνδεσή του με τα υπόλοιπα τμήματα του συνολικού έργου.
- 9.3 Σε περίπτωση που διαπιστωθεί κάποια παράλειψη ή ελάττωμα της κατασκευής, ο ανάδοχος υποχρεούται στη συμπλήρωση ή επανόρθωση στον εύλογο χρόνο που θα ορίζει η Υπηρεσία, αλλιώς η Υπηρεσία έχει το δικαίωμα να το εκτελέσει σε βάρος και για λογαριασμό του αναδόχου χωρίς άλλη διατύπωση και με την τιμή που θα ζητήσει ο νέος κατασκευαστής.
- 9.4 Για κάθε συμπληρωματική λεπτομέρεια ή διευκρίνηση πάνω στα σχέδια ή τα λοιπά συμβατικά στοιχεία, ο ανάδοχος είναι υποχρεωμένος να ζητά έγκαιρα, και πάντως πριν από την έναρξη των σχετικών εργασιών, γραπτές οδηγίες από την Υπηρεσία και να συμμορφώνεται απόλυτα προς αυτές. Δεν θα αναγνωρισθεί καμία οδηγία, απόφαση ή εντολή που δόθηκε μόνο προφορικά. Το ίδιο ισχύει και για κάθε αίτηση του αναδόχου για λήψη πληροφοριών και οδηγιών.
- 9.5 Για ελαττώματα που διαπιστώνονται κατά την διάρκεια των εργασιών και μέχρι της οριστικής παραλαβής, εφαρμόζονται οι διατάξεις των άρθρων 157, 159 και 178 του Ν.4412/2016.

# 17PROC006267071 2017-05-31

## ΑΡΘΡΟ 10<sup>ο</sup> ΓΕΝΙΚΑ ΕΞΟΔΑ, ΟΦΕΛΟΣ Κ.Λ.Π. ΑΝΑΔΟΧΟΥ (ΕΡΓΟΛΑΒΙΚΑ ΠΟΣΟΣΤΑ) - ΕΠΙΒΑΡΥΝΣΕΙΣ - ΠΛΗΡΩΜΕΣ

- 10.1 Επί της αξίας των τιμών μονάδας εργασιών του Τιμολογίου Μελέτης (παρ. 1.3 του άρθρου 1) της παρούσας εργολαβίας προστίθεται ποσοστό δέκα οκτώ τοις εκατό (18%) για γενικά έξοδα, όφελος κ.λ.π. του αναδόχου. Το ίδιο ποσοστό γενικών εξόδων, οφέλους κ.λ.π. ισχύει και για τις παρακάτω περιπτώσεις:
- 10.1.1 Επί της αξίας των εργασιών των Νέων Τιμών Μονάδας, που τυχόν θα συνταχθούν σύμφωνα με το άρθρο 10 της παρούσας, αν αυτό επιτρέπεται από την ισχύουσα νομοθεσία.
- 10.1.2 Επί της πραγματικής δαπάνης για υλικά και ημερομίσθια εργατοτεχνιτών του εργολάβου κ.λ.π., τα οποία δαπανώνται ή καταβάλλονται για εκτέλεση απολογιστικών εργασιών, και τα οποία δεν υπόκεινται στην έκπτωση της δημοπρασίας, όπως ορίζεται στο άρθρο 154 του Ν.4412/2016. Στην έκπτωση όμως αυτή υπόκειται το παραπάνω εργολαβικό ποσοστό.
- 10.1.3 Επί της αξίας των υλικών που τυχόν θα χορηγήσει ο εργοδότης, στον ανάδοχο δεν καταβάλλεται εργολαβικό ποσοστό.
- 10.2 Οι πληρωμές θα γίνονται ανά μήνα σύμφωνα με τους λογαριασμούς που εκδίδονται για πλήρως περαιωμένες εργασίες και υπόκεινται στις παρακάτω επιβαρύνσεις, όπως αυτές ισχύουν κάθε φορά:
- α) Φόρος Εισοδήματος 3% (κράτηση σύμφωνα άρθρο 64 του ν.4172/2013 στο 1.δ).
- β) Κράτησης 0,06% υπέρ της Ενιαίας Ανεξάρτητης Αρχής Δημοσίων Συμβάσεων , σύμφωνα με το άρθρο 4 παρ.3 του ν.4013/2011(ΦΕΚ Α' 204-15.9.2011) όπως τροποποιήθηκε με το άρθρο 238 του ν. 4072/2012(ΦΕΚ 86/Α/11.4.2012 και την Υ.Α 5143/5.12.14.
- γ) Κράτηση 0,06% υπέρ της Αρχής Εξέτασης Προδικαστικών Προσφυγών σύμφωνα με το άρθρο 350 του ν. 4412/16, που υπολογίζεται επί της αξίας της πληρωμής εκτός ΦΠΑ.
- δ) Κάθε άλλη επιβάρυνση που τυχόν θα ισχύει κατά την ημέρα υποβολής των προσφορών και κατά την ημέρα σύνταξης του λογαριασμού.
- 10.3 Οι τιμές μονάδος του Περιγραφικού Τιμολογίου Οικοδομικών Εργασιών και Έργων Πρασίνου, καθώς και οι βασικές τιμές των υλικών, που έχουν ληφθεί κατά τη σύνταξη των τιμών μονάδας Ηλεκτρομηχανολογικών Εργασιών, περιλαμβάνουν τις κάθε είδους επιβαρύνσεις τους, δηλαδή φόρους, τέλη, δασμούς, ειδικούς φόρους κ.λ.π. Κάθε απαλλαγή από οποιαδήποτε επιβάρυνση της παραγράφου 10.2, που τυχόν θα δοθεί κατά την εκτέλεση του έργου, θα εκπέσει για ωφέλεια του έργου.  
Τα παραπάνω ισχύουν και για νέες τιμές μονάδας που τυχόν θα κανονισθούν.
- 10.4 Τμηματικές πληρωμές θα γίνονται ανά μήνα και για τα υλικά που προσκομίσθηκαν στο εργοτάξιο και έχουν βεβαιωθεί από την Υπηρεσία και βάσει πιστοποιήσεων, που θα συντάσσονται σύμφωνα με το άρθρο 152 του Ν.4412/2016.
- 10.5 Τα στοιχεία που καθορίζονται από τα άρθρα 151 και 152 του Ν.4412/2016 συντάσσονται με μέριμνα και δαπάνη του αναδόχου, υπογράφονται από αυτόν και υποβάλλονται στην Υπηρεσία στα απαιτούμενα αντίτυπα κατά χρονικά διαστήματα ενός μηνός.
- 10.6 Πριν από την είσπραξη των πιστοποιήσεων ο ανάδοχος υποχρεούται να προσκομίσει τουλάχιστον τα παρακάτω δικαιολογητικά:
- α) Τιμολόγιο παροχής Υπηρεσιών
- β) Το επικυρωμένο από την αρμόδια ΔΟΥ αντίτυπο της Υπεύθυνης Δήλωσης του αναδόχου για τις προσωρινές δηλώσεις Φ.Π.Α. που προβλέπεται από τα άρθρα 2 και 3 της Αποφ. 1120858/5411/0014/ΠΟΛ. 1272/95 του Υπ. Οικονομικών (ΦΕΚ 1 032/Β/14-12-1995).
- γ) Βεβαίωση φορολογικής ενημερότητας.
- δ) Γραμμάτιο εισπράξεως της υπέρ του Δημοσίου καταβολής του φόρου εισοδήματος, που αντιστοιχεί στην πιστοποίηση.

- ε) Την αντίστοιχη βεβαίωση των ασφαλιστικών ταμείων (ΙΚΑ, Επικουρικό, κ.λ.π.) για την εξόφληση των σχετικών προς το έργο εισφορών. (Εγκύκλιος Ε41/40/71/82 του ΙΚΑ και διατάξεις που αναγράφονται σ' αυτήν - άρθρα 6 και 7 του Ν. 1239/82 - ΦΕΚ 35/Α/23-3-1982).
- στ) Βεβαιώσεις ποιοτικών ελέγχων των εργασιών που έγιναν στο συγκεκριμένο χρονικό διάστημα από εργαστήριο επιλογής της Υπηρεσίας. Η επιλογή των εργαστηρίων θα γίνει ανάμεσα σε τρία αναγνωρισμένα εργαστήρια που θα προτείνει ο ανάδοχος, σύμφωνα με τις συνολικές υποχρεώσεις που προκύπτουν από το σύνολο των συμβατικών τευχών (τεύχος τεχνικής περιγραφής κ.λ.π.)
- ζ) Κάθε άλλη νόμιμη κράτηση ή παραστατικό που η νομοθεσία ορίζει και δεν αναφέρεται ανωτέρω
- η) Ο Φόρος Προστιθέμενης Αξίας βαρύνει την ΕΚΧΑ Α.Ε.

#### **ΑΡΘΡΟ 11° ΑΥΞΟΜΕΙΩΣΕΙΣ ΕΡΓΑΣΙΩΝ – ΝΕΕΣ ΕΡΓΑΣΙΕΣ ΚΑΝΟΝΙΣΜΟΣ ΤΙΜΩΝ ΜΟΝΑΔΟΣ ΝΕΩΝ ΕΡΓΑΣΙΩΝ**

- 11.1 Αν προκύψει ανάγκη εκτέλεσης συμπληρωματικών εργασιών, που δεν περιλαμβάνονται στο αρχικό ανατεθέν έργο, ούτε στην πρώτη συναφθείσα σύμβαση και οι οποίες κατέστησαν αναγκαίες λόγω απρόβλεπτων περιστάσεων κατά την εκτέλεση του έργου, όπως αυτό περιγράφεται στην αρχική σύμβαση, ο φορέας κατασκευής του έργου έχει το δικαίωμα να συνάψει σύμβαση με τον ανάδοχο του έργου σύμφωνα με τις διατάξεις των άρθρων 155 και του άρθρου 156 του Ν.4412/2016, με την προϋπόθεση ότι οι συμπληρωματικές εργασίες δεν μπορούν τεχνικά ή οικονομικά να διαχωριστούν από την κύρια σύμβαση, χωρίς να δημιουργήσουν μείζονα προβλήματα ή όταν αυτές οι εργασίες, μολονότι μπορούν να διαχωριστούν από την αρχική σύμβαση, είναι απόλυτα αναγκαίες για την τελειοποίηση της.
- 11.2 Για τον καθορισμό τιμών μονάδας στις εργασίες της συμπληρωματικής σύμβασης λαμβάνονται οι τιμές της αρχικής σύμβασης και για τον κανονισμό τιμών μονάδας στις νέες εργασίες της συμπληρωματικής σύμβασης εφαρμόζονται οι παράγραφοι 5 και 6 του άρθρου 156 του Ν.4412/2016.
- 11.3 Οι νέες τιμές μονάδας εργασιών που καθορίζονται όπως ορίζεται παραπάνω, προσαυξάνονται με ποσοστό γενικών εξόδων και οφέλους του αναδόχου, το οποίο στην προκειμένη περίπτωση είναι το αναγραφόμενο στην παρ.10.1 του άρθρου 10 της παρούσας.

#### **ΑΡΘΡΟ 12° ΑΝΑΘΕΩΡΗΣΗ ΤΙΜΩΝ**

- 12.1 Για την αναθεώρηση εφαρμόζονται οι διατάξεις του άρθρου 153 του Ν.4412/2016.

#### **ΑΡΘΡΟ 13° ΤΕΛΙΚΟΣ ΛΟΓΑΡΙΑΣΜΟΣ**

- 13.1 Ο τελικός λογαριασμός εκδίδεται βάσει του πρωτοκόλλου οριστικής παραλαβής του έργου και της σχετικής εγκριτικής του απόφασης, αντίτυπα ή αντίγραφα των οποίων επισυνάπτονται στον τελικό λογαριασμό, σύμφωνα με όσα ορίζονται στο άρθρο 152 του Ν.4412/2016.
- 13.2 Η εξόφληση του τελικού λογαριασμού του αναδόχου θα γίνεται μόνον αφού προσκομισθούν τα οριζόμενα στα άρθρα 22 και 23 της παρούσας (Οδηγίες, Κατασκευαστικά σχέδια κ.λ.π.).

# 17PROC006267071 2017-05-31

## **ΑΡΘΡΟ 14° ΠΟΙΟΤΗΤΑ ΚΑΙ ΠΡΟΕΛΕΥΣΗ ΥΛΙΚΩΝ ΚΑΙ ΠΡΟΪΟΝΤΩΝ ΔΕΙΓΜΑΤΑ ΠΡΟΣ ΕΓΚΡΙΣΗ**

- 14.1 Όλα τα υλικά που θα χρησιμοποιηθούν θα είναι της καλύτερης ποιότητας της αγοράς, χωρίς βλάβες ή ελαττώματα και σύμφωνα με τις προδιαγραφές. Όλοι οι απαιτούμενοι ποιοτικοί έλεγχοι θα γίνουν σε εργαστήριο της επιλογής της Υπηρεσίας. Η επιλογή του εργαστηρίου θα γίνει ανάμεσα σε τρία αναγνωρισμένα εργαστήρια που θα προτείνει ο ανάδοχος.
- 14.2 Επίσης όλα τα υλικά για την εκτέλεση των έργων θα είναι απολύτως σύμφωνα με τα συμβατικά δεδομένα, τους ισχύοντες κανονισμούς και προδιαγραφές των αρμόδιων Υπουργείων, καθώς επίσης και με τα συμβατικά δεδομένα της εργολαβίας, άριστης ποιότητας και της απόλυτης εγκρίσεως της επίβλεψης, σχετικά με τη προέλευση, τις διαστάσεις, την αντοχή, την ποιότητα, την εμφάνιση, την ανταπόκριση στις προδιαγραφές κ.λ.π.
- 14.3 Ο ανάδοχος υποχρεούται, χωρίς ιδιαίτερη αποζημίωση, να υποβάλλει δείγματα όλων των υλικών και προϊόντων προς έγκριση του Εργοδότη και καθορισμό της ποιότητας του προϊόντος, που θα ενσωματωθεί στο έργο (π.χ. ξυλεία, ψευδοροφές, πλακίδια επιστρώσεων, μονωτικά υλικά, φωτιστικά, διακόπτες, χρώματα, κ.λ.π.). Τα δείγματα αυτά θα υποβάλλονται έγκαιρα, ώστε να δίδεται επαρκής χρόνος για την έγκριση του Εργοδότη και να μην προκαλείται καθυστέρηση στην πρόοδο του έργου, λόγω απορρίψεως των δειγμάτων που υποβλήθηκαν. Για κάθε αντικείμενο θα υποβάλλονται τουλάχιστον δύο δείγματα. Τα υλικά αυτά δεν θα ενσωματωθούν στο έργο, εάν δεν έχουν την έγγραφη έγκριση της Επιβλέψεως, χωρίς η έγκριση αυτή να απαλλάσσει τον ανάδοχο από τις ευθύνες του.
- 14.4 Όπου στις Περιγραφές ή τα σχέδια αναφέρεται συγκεκριμένος τύπος υλικού, εξυπακούεται ότι με τον τρόπο αυτό ορίζονται επακριβώς οι προδιαγραφές του υλικού που θα τοποθετηθεί από τον ανάδοχο, ο οποίος μπορεί να προτείνει στην Υπηρεσία υλικό παρόμοιου τύπου, με τις ίδιες προδιαγραφές ποιότητας και εμφανίσεως. Η Υπηρεσία κατά την απόλυτη κρίση της θα εγκρίνει ή θα απορρίψει το προτεινόμενο υλικό.
- 14.5 Ως προς την ακαταλληλότητα των υλικών, τους εργαστηριακούς ελέγχους, τα ελαττώματα, την παράλειψη συντήρησης του έργου κ.λ.π. ισχύουν οι διατάξεις των άρθρων 157, 158 και 159 του Ν.4412/2016, σε συνδυασμό με την παρ. 1 του παρόντος άρθρου.
- 14.6 Σε περίπτωση που ο εργοδότης παραδώσει στον εργολάβο υλικά απαιτούμενα για την εκτέλεση των έργων, ο εργολάβος δεν δικαιούται κανένα ποσοστό για γενικά έξοδα και όφελος αυτού επί της αξίας τους, ούτε αποζημίωση για δαπάνες αποθήκευσης και φύλαξης των υλικών αυτών. Ο εργολάβος δεν φέρει καμία ευθύνη για την κακή ποιότητα ή ακαταλληλότητα των υλικών που παραδίδονται σ' αυτόν από τον εργοδότη, εφόσον έγκαιρα το αναφέρει εγγράφως. Τα παραπάνω υλικά παραδίδονται από τον εργοδότη στον εργολάβο με πρωτόκολλο, μετά δε την παραλαβή τους, από τον εργολάβο, αυτός φέρει ακέραια την ευθύνη για κάθε βλάβη, ζημιά ή απώλεια που τυχόν θα συμβεί στα υλικά αυτά.

## **ΑΡΘΡΟ 15° ΕΠΙΜΕΤΡΗΣΕΙΣ ΕΡΓΑΣΙΩΝ**

- 15.1 Για τον τρόπο μέτρησης των διαφόρων ειδών εργασιών καθώς και τυχόν νέων εργασιών ισχύουν όσα ορίζονται από τα σχετικά άρθρα του Περιγραφικού Τιμολογίου Οικοδομικών Εργασιών και Έργων Πρασίνου, καθώς και του Τιμολογίου Μελέτης Ηλεκτρομηχανολογικών Εργασιών, κ.λ.π.

- 15.2 Κάθε είδους εργασίες, για τις οποίες δεν ορίζεται στα παραπάνω στοιχεία τρόπος επιμέτρησης, επιμετρούνται και πληρώνονται με τις μονάδες που εκτελέστηκαν πραγματικά, χωρίς να λαμβάνονται υπόψη τυχόν αντίθετες συνθήκες.
- 15.3 Η καταμέτρηση των αφανών εργασιών θα γίνεται σύμφωνα με τις διατάξεις του άρθρου 151 του Ν.4412/2016. Για τις αφανείς εργασίες που ενσωματώνονται στο έργο θα καταρτίζονται κατά τον χρόνο της εκτέλεσής τους και ποτέ εκ των υστέρων, πρωτόκολλα αφανών εργασιών που θα βεβαιούν ότι εκτελέστηκαν σύμφωνα με τις προδιαγραφές, την τεχνική περιγραφή και την μελέτη ή τις τυχόν τροποποιήσεις τους που επέφερε η Υπηρεσία αλλιώς θα θεωρούνται τα πρωτόκολλα άκυρα, ότι δεν εκτελέστηκαν οι εργασίες και συνεπώς δεν μπορούν να πιστοποιηθούν.
- 15.4 Γενικά, θα εφαρμόζονται οι διατάξεις του άρθρου 151 του Ν.4412/2016.

#### **ΑΡΘΡΟ 16° ΕΡΓΑΣΙΕΣ ΕΚΤΕΛΟΥΜΕΝΕΣ ΑΠΟ ΤΗΝ ΥΠΗΡΕΣΙΑ Ή ΑΛΛΟΥΣ ΑΝΑΔΟΧΟΥΣ**

- 16.1 Ο ανάδοχος είναι υποχρεωμένος να μην παρακωλύει την εκτέλεση εργασιών από Οργανισμούς Κοινής Ωφέλειας, Ν.Π.Δ.Δ. ή από άλλους εργολήπτες, που τυχόν χρησιμοποιούνται από τον κύριο του έργου σε εργασίες μη περιλαμβανόμενες στη σύμβασή του. Αντίθετα, υποχρεούται να διευκολύνει την εκτέλεση αυτών των εργασιών διαθέτοντας τα μέσα που χρησιμοποιεί εκείνος (ικριώματα κ.λ.π.), και ρυθμίζοντας έτσι τη σειρά εκτέλεσής των εργασιών, σε συνεννόηση με την Επίβλεψη, ώστε κανένα εμπόδιο να μην παρεμβάλλεται στις εργασίες των άλλων.
- 16.2 Για τις διευκολύνσεις αυτές ο ανάδοχος δεν έχει δικαίωμα να απαιτήσει οποιαδήποτε αποζημίωση λόγω καθυστερήσεως ή δυσχερειών, που παρουσιάζονται στις εργασίες που εκτελεί αυτός ή για οποιαδήποτε άλλη αιτία.
- 16.3 Ο ανάδοχος είναι υποχρεωμένος (με βάση τις μελέτες ηλεκτρομηχανολογικών και τις οδηγίες της Επίβλεψης) στα κάθε είδους τμήματα του έργου να εκτελεί, να μορφώνει ή να διανοίγει τις απαιτούμενες οπές διόδου ή τις φωλιές ή τους αύλακες εντοιχισμού των σωλήνων ή των εξαρτημάτων των κάθε είδους ηλεκτρομηχανολογικών έργων. Τις παραπάνω εργασίες ο ανάδοχος είναι υποχρεωμένος να τις εκτελέσει χωρίς ιδιαίτερη αποζημίωση διότι οι σχετικές δαπάνες περιλαμβάνονται στις τιμές μονάδας του Περιγραφικού Τιμολογίου Μελέτης Οικοδομικών Εργασιών καθώς και αυτού του Τιμολογίου Μελέτης Ηλεκτρομηχανολογικών Εργασιών.
- 16.4 Οποιαδήποτε απαγορεύεται στον ανάδοχο να μορφώνει οπές ή φωλιές σε τμήματα κτιρίου που είναι κατασκευασμένα από οπλισμένο σκυρόδεμα χωρίς να έχει έγγραφη έγκριση από τον επιβλέποντα μηχανικό.
- 16.5 Οποιαδήποτε φθορά ή ζημία προκληθεί από υπαιτιότητα του αναδόχου, σε οποιαδήποτε κατασκευή, βαρύνει τον ανάδοχο που είναι υποχρεωμένος να την αποκαταστήσει και να επαναφέρει τις κατασκευές που υπέστησαν την ζημία ή την φθορά, στην προτέρα τους κατάσταση.
- 16.6 Ο ανάδοχος πρέπει να έχει υπόψη του ότι μπορεί στην περιοχή του έργου να υπάρχουν δίκτυα Ο.Κ.Ω. που θα πρέπει να μεταφερθούν από τους κυρίους τους. Με τις εργασίες αυτές ο ανάδοχος δεν θα έχει καμία ανάμειξη, υποχρεούται όμως να παρέχει κάθε διευκόλυνση για την εκτέλεση τους, χωρίς να δικαιούται οποιαδήποτε αποζημίωση για λόγους καθυστέρησης ή δυσχερειών στην εκτέλεση του έργου του.

## **ΑΡΘΡΟ 17° ΗΜΕΡΟΛΟΓΙΟ ΕΡΓΟΥ - ΧΡΟΝΟΣ ΕΓΓΥΗΣΕΩΣ - ΠΑΡΑΛΑΒΕΣ**

- 17.1 Κατά την εκτέλεση των εργασιών θα τηρείται ημερολόγιο έργου, σύμφωνα με το άρθρο 146 του Ν.4412/2016.
- 17.2 Οι προθεσμίες προσωρινής παραλαβής, ο χρόνος εγγύησης (Υποχρεωτικής συντήρησης των έργων) καθώς και οι προθεσμίες οριστικής παραλαβής του έργου καθορίζονται σύμφωνα με τις διατάξεις των άρθρων 170, 171, και 172 του Ν.4412/2016.
- 17.3 Για τη βεβαίωση περάτωσης του έργου ισχύουν οι διατάξεις του άρθρου 168 του Ν.4412/2016.
- 17.4 Για τη διοικητική παραλαβή για χρήση ισχύουν οι διατάξεις του άρθρου 169 του Ν.4412/2016.
- 17.5 Προσωρινή ή οριστική παραλαβή του έργου δεν θα γίνεται παρά μόνον εάν υφίσταται ο Φάκελος Ασφάλειας και Υγείας του άρθρου 18 της παρούσας.
- 17.6 Ο εργοδότης δικαιούται παράλληλα με την εκτέλεση των εργασιών να χρησιμοποιεί το όλο έργο ή τμήμα του, αν κατά την κρίση του, αυτή η χρήση είναι δυνατή (διοικητική παραλαβή για χρήση). Η παραπάνω χρήση δεν αποδεικνύει ότι ο εργοδότης παρέλαβε το έργο ή ότι αυτό εκτελέστηκε καλά και διατηρεί όλα τα δικαιώματα του να ελέγξει και να παραλάβει εν καιρώ το έργο, σύμφωνα με τις κείμενες διατάξεις και τους συμβατικούς όρους. Επίσης δεν απαλλάσσει τον ανάδοχο από τις ευθύνες και υποχρεώσεις που απορρέουν από την σύμβαση. Η παραπάνω χρήση διέπεται από τις διατάξεις του άρθρου 169 του Ν.4412/2016.

## **ΑΡΘΡΟ 18° ΦΑΚΕΛΟΣ ΑΣΦΑΛΕΙΑΣ ΚΑΙ ΥΓΕΙΑΣ (Φ.Α.Υ.)**

- 18.1 Η επιτροπή παραλαβής του έργου θα διαπιστώνει ότι για το παραλαμβανόμενο προσωρινά ή οριστικά έργο έχει καταρτισθεί ο Φάκελος Ασφάλειας και Υγείας (Φ.Α.Υ.), ο οποίος προβλέπεται από την παρ. 7 του άρθρου 170 του Ν.4412/2016 .
- 18.2 Εάν δεν υφίσταται Φ.Α.Υ. ή εάν αυτός δεν είναι αρκούντως ενημερωμένος, δεν θα γίνεται προσωρινή ή οριστική παραλαβή (Απόφ. 433/2000 του ΥΠΕΧΩΔΕ - ΦΕΚ 1176/Β/22-9-2000).

## **ΑΡΘΡΟ 19° ΠΡΟΣΤΑΤΕΥΤΙΚΕΣ ΚΑΤΑΣΚΕΥΕΣ**

- 19.1 Ο ανάδοχος είναι υποχρεωμένος να κατασκευάσει, να συντηρεί και να καθαιρέσει, όταν χρειασθεί καθώς και να αποκομίσει όλες τις προστατευτικές κατασκευές, που επιβάλλονται από το Π.Δ. 447/1975 (όπως αυτό συμπληρώθηκε και τροποποιήθηκε μεταγενέστερα), χωρίς καμία ιδιαίτερη αποζημίωση. Κάθε σχετική δαπάνη περιλαμβάνεται στο ποσοστό γενικών εξόδων και οφέλους του αναδόχου.

## **ΑΡΘΡΟ 20° ΠΡΟΛΗΨΗ ΚΑΙ ΑΝΤΙΜΕΤΩΠΙΣΗ ΤΟΥ ΕΡΓΑΣΙΑΚΟΥ ΚΙΝΔΥΝΟΥ ΚΑΤΑ ΤΗΝ ΚΑΤΑΣΚΕΥΗ ΤΟΥ ΕΡΓΟΥ (ΣΑΥ ΚΑΙ ΦΑΥ)**

- 20.1 Ο ανάδοχος έχει την υποχρέωση για την τήρηση των διατάξεων της εργατικής νομοθεσίας, των διατάξεων και κανονισμών για την πρόληψη ατυχημάτων στο προσωπικό του, ή στο προσωπικό του φορέα του έργου, ή σε οποιονδήποτε τρίτο, ώστε να εξαλειφονται ή να

ελαχιστοποιούνται οι κίνδυνοι ατυχημάτων ή επαγγελματικών ασθενειών κατά την φάση κατασκευής του έργου : ΠΔ 305/96 (αρ. 7-9), Ν.3669/08 (αρ. 37 παρ.7), Ν. 3850/10 (αρ. 42).

- 20.2. Στα πλαίσια της ευθύνης του, ο ανάδοχος υποχρεούται :
- α. Να εκπονεί κάθε σχετική μελέτη (στατική ικριωμάτων, μελέτη προσωρινής σήμανσης έργων κλπ.) και να λαμβάνει όλα τα σχετικά μέτρα: Ν.4412/2016 (αρθ. 138 παρ.7).
  - β. Να λαμβάνει μέτρα προστασίας σύμφωνα με την ισχύουσα νομοθεσία στο Σχέδιο Ασφάλειας και Υγείας (ΣΑΥ), όπως αυτό ρυθμίζεται με τις αποφάσεις του (τ.) ΥΠΕΧΩΔΕ : ΔΙΠΑΔ/οικ.177/2-3-01, ΔΕΕΠΠ/85/14-5-01 και ΔΙΠΑΔ/οικ889/27-11-02, στο χρονοδιάγραμμα των εργασιών, καθώς και τις ενδεχόμενες τροποποιήσεις ή άλλες αναγκαίες αναπροσαρμογές των μελετών κατά τη φάση της μελέτης και της κατασκευής του έργου : Ν.4412/2016 (αρ. 138 παρ.7)
  - γ. Να επιβλέπει ανελλιπώς την ορθή εφαρμογή των μέτρων ασφάλειας και υγείας των εργαζομένων, να τους ενημερώνει / εκπαιδεύει για την αναγκαιότητα της τήρησης των μέτρων αυτών κατά την εργασία, να ζητά τη γνώμη τους και να διευκολύνει τη συμμετοχή τους σε ζητήματα ασφάλειας και υγείας : ΠΔ 1073/81 (αρ. 111), ΠΔ 305/96 (αρ.10,11), Ν.3850/10 (αρ. 42- 49).

Για την σωστή εφαρμογή της παρ. γ στους αλλοδαπούς εργαζόμενους, είναι αυτονόητο ότι η γνώση από αυτούς της ελληνικής γλώσσας κρίνεται απαραίτητη ώστε να μπορούν να κατανοούν την αναγκαιότητα και τον τρόπο εφαρμογής των μέτρων ασφάλειας και υγείας (εκτός ειδικών περιπτώσεων όπου τμήμα ή όλο το έργο έχει αναλάβει να κατασκευάσει ξένη εξειδικευμένη εταιρεία).

- 20.3. Σύμφωνα με τα προαναφερόμενα της παρ. 19.2, ο ανάδοχος υποχρεούται να τηρεί τα ακόλουθα :

- 20.3.1 Εκ των προτέρων γνωστοποίηση - Σχέδιο Ασφάλειας Υγείας ( ΣΑΥ ) - Φάκελος Ασφάλειας Υγείας (ΦΑΥ) και συγκεκριμένα :
- α. Να διαβιβάσει στην αρμόδια επιθεώρηση εργασίας πριν από την έναρξη των εργασιών, την εκ των προτέρων γνωστοποίηση, προκειμένου για εργοτάξιο με προβλεπόμενη διάρκεια εργασιών που θα υπερβαίνει τις 30 εργάσιμες ημέρες και στο οποίο θα ασχολούνται ταυτόχρονα περισσότεροι από 20 εργαζόμενοι ή ο προβλεπόμενος όγκος εργασίας θα υπερβαίνει τα 500 ημερομίσθια : ΠΔ 305/96 (αρ 3 παρ. 12 και 13). Η γνωστοποίηση καταρτίζεται σύμφωνα με το παράρτημα ΙΙΙ του άρθρου 12 του ΠΔ 305/96.
  - β. Να ακολουθήσει τις υποδείξεις / προβλέψεις των ΣΑΥ-ΦΑΥ τα οποία αποτελούν τμήμα της τεχνικής μελέτης του έργου (οριστικής ή εφαρμογής) σύμφωνα με το Π.Δ. 305/96 (αρ.3 παρ.8) και την ΥΑ ΔΕΕΠΠ/οικ/85/2001 του (τ.) ΥΠΕΧΩΔΕ η οποία ενσωματώθηκε στο Ν.4412/2016 (αρ. 138 παρ.7).
  - γ. Να αναπτύξει, να προσαρμόσει και να συμπληρώσει τα ΣΑΥ-ΦΑΥ της μελέτης (τυχόν παραλήψεις που θα διαπιστώσει ο ίδιος ή που θα του ζητηθούν από την Υπηρεσία), σύμφωνα με την μεθοδολογία που θα εφαρμόσει στο έργο ανάλογα με την κατασκευαστική του δυσκολία, τις ιδιαιτερότητές του, κλπ (μέθοδος κατασκευής, ταυτόχρονη εκτέλεση φάσεων εργασιών, πολιτική ασφάλειας, οργάνωση, εξοπλισμός, κλπ).
  - δ. Να αναπροσαρμόσει τα ΣΑΥ-ΦΑΥ ώστε να περιληφθούν σε αυτά εργασίες που θα προκύψουν λόγω τροποποίησης της εγκεκριμένης μελέτης και για τις οποίες θα απαιτηθούν τα προβλεπόμενα από την ισχύουσα νομοθεσία, μέτρα ασφάλειας και υγείας : ΠΔ 305/96 (αρ. 3 παρ.9) και ΥΑ ΔΙΠΑΔ/οικ/889/2002 (παρ.2.9) του (τ.) ΥΠΕΧΩΔΕ η οποία ενσωματώθηκε στο Ν.4412/2016 (αρ. 138 παρ.7).
  - ε. Να τηρήσει τα ΣΑΥ-ΦΑΥ στο εργοτάξιο, κατά την εκτέλεση του έργου : ΠΔ 305/96 (αρ. 3 παρ.10) και ΥΑ ΔΙΠΑΔ/οικ/889/2002 (παρ.2.9Δ) του (τ.)ΥΠΕΧΩΔΕ και να τα έχει στη διάθεση των ελεγκτικών αρχών.

στ. Συμπληρωματικές αναφορές στο Σχέδιο Ασφάλειας Υγείας (ΣΑΥ) και στο Φάκελο Ασφάλειας Υγείας ΦΑΥ).

Το ΣΑΥ αποσκοπεί στην πρόληψη και στον περιορισμό των κινδύνων για τους εργαζόμενους και για τα άλλα εμπλεκόμενα μέρη που παρευρίσκονται στο εργοτάξιο κατά τη διάρκεια κατασκευής του έργου.

Αντίστοιχα ο ΦΑΥ αποσκοπεί στην πρόληψη και στον περιορισμό των κινδύνων για όσους μελλοντικά ασχοληθούν με τη συντήρηση ή την επισκευή του έργου.

1. Το περιεχόμενο του ΣΑΥ και του ΦΑΥ αναφέρεται στο ΠΔ 305/96 (αρ.3 παρ.5-7) και στις ΥΑ : ΔΙΠΑΔ/οικ/177/2001 (αρ.3) και ΔΙΠΑΔ/οικ/889/2002 (παρ.2.9) του (τ.) ΥΠΕΧΩΔΕ οι οποίες ενσωματώθηκαν στο Ν.4412/2016 (αρ. 138 παρ.7 )
  2. Η υποχρέωση εκπόνησης ΣΑΥ προβλέπεται σύμφωνα με το ΠΔ 305/96 (αρ. 3 παρ.4), όταν :
    - α. Απαιτείται Συντονιστής στη φάση της μελέτης, δηλ. όταν θα απασχοληθούν περισσότερα του ενός συνεργεία στην κατασκευή.
    - β. Οι εργασίες που πρόκειται να εκτελεστούν ενέχουν ιδιαίτερους κινδύνους : Π.Δ.305/96 (αρθ.12 παράρτημα ΙΙ).
    - γ. Απαιτείται εκ των προτέρων γνωστοποίηση στην αρμόδια επιθεώρηση εργασίας.
    - δ. Για την έναρξη των οικοδομικών εργασιών, επιβάλλεται με ευθύνη του κυρίου ή του έχοντος νόμιμο δικαίωμα: θεώρηση του σχεδίου και του φακέλου ασφάλειας και υγείας (ΣΑΥ,ΦΑΥ) του έργου από την αρμόδια Επιθεώρηση Εργασίας σύμφωνα με το άρθρο 7 παρ.1 εδάφιο α΄ του Ν 4030/2011 (ΦΕΚ 249/Α/25-11-2011) και την αρ. πρωτ. 10201/27-3-2012 εγκύκλιο του Ειδ. Γραμματέα του ΣΕΠΕ.
  3. Ο ΦΑΥ καθιερώνεται ως απαραίτητο στοιχείο για την προσωρινή και την οριστική παραλαβή κάθε Δημόσιου Έργου : ΥΑ ΔΕΕΠΠ/οικ. 433/2000 του (τ.) ΥΠΕΧΩΔΕ, η οποία ενσωματώθηκε στο Ν.4412/2016 αρ. (170 και 172).
  4. Μετά την αποπεράτωση του έργου, ο ΦΑΥ φυλάσσεται με ευθύνη του Κυρίου του Έργου και το συνοδεύει καθ' όλη τη διάρκεια της ζωής του : ΠΔ 305/96 (αρ. 3 παρ.11) και ΥΑ ΔΙΠΑΔ/οικ/889/2002 (παρ.2.9Δ) του (τ.) ΥΠΕΧΩΔΕ.
  5. Διευκρινίσεις σχετικά με την εκπόνηση του ΣΑΥ και την κατάρτιση του ΦΑΥ περιλαμβάνονται στην ΕΓΚΥΚΛΙΟ 6 με αρ. πρωτ. ΔΙΠΑΔ/οικ/215/31-3-2008 του (τ.) ΥΠΕΧΩΔΕ.
- 20.3.2 Ανάθεση καθηκόντων σε τεχνικό ασφαλείας, γιατρό εργασίας - τήρηση στοιχείων ασφαλείας και υγείας.

Ο ανάδοχος υποχρεούται :

- α. Να αναθέσει καθήκοντα τεχνικού ασφαλείας αν στο έργο απασχολήσει λιγότερους από 50 εργαζόμενους σύμφωνα με το Ν. 3850/10 (αρ.8 παρ.1 και αρ.12 παρ.4).
- β. Να αναθέσει καθήκοντα τεχνικού ασφαλείας και ιατρού εργασίας, αν απασχολήσει στο έργο 50 και άνω εργαζόμενους, σύμφωνα με το Ν.3850/10 (αρ.8 παρ.2 και αρ. 4 έως 25).
- γ. Τα παραπάνω καθήκοντα μπορεί να ανατεθούν σε εργαζόμενους στην επιχείρηση ή σε άτομα εκτός της επιχείρησης ή να συναφθεί σύμβαση με τις Εξωτερικές Υπηρεσίες Προστασίας και Πρόληψης ή να συνδυαστούν αυτές οι δυνατότητες.  
Η ανάθεση καθηκόντων σε άτομα εντός της επιχείρησης γίνεται εγγράφως από τον ανάδοχο και αντίγραφο της κοινοποιείται στην τοπική Επιθεώρηση Εργασίας, συνοδεύεται δε απαραίτητα από αντίστοιχη δήλωση αποδοχής : Ν.3850/10 (αρ.9).
- δ. Στα πλαίσια των υποχρεώσεων του αναδόχου καθώς και των : τεχνικού ασφαλείας και ιατρού εργασίας, εντάσσεται και η υποχρεωτική τήρηση στο εργοτάξιο, των



1. Γραπτή εκτίμηση προς τον ανάδοχο, από τους τεχνικό ασφαλείας και ιατρό εργασίας, των υφισταμένων κατά την εργασία κινδύνων για την ασφάλεια και την υγεία, συμπεριλαμβανομένων εκείνων που αφορούν ομάδες εργαζομένων που εκτίθενται σε ιδιαίτερους κινδύνους Ν.3850/10 (αρ.43 παρ. 1 α και παρ.3-8).
2. Βιβλίο υποδείξεων τεχνικού ασφαλείας και γιατρού εργασίας στο οποίο θα αναγράφουν τις υποδείξεις τους ο Τεχνικός ασφαλείας και ο γιατρός εργασίας Ν.3850/10 (αρ.14 παρ.1 και αρ.17 παρ.1).  
Ο ανάδοχος υποχρεούται να λαμβάνει ενυπόγραφα γνώση των υποδείξεων αυτών.  
Το βιβλίο υποδείξεων τεχνικού ασφαλείας και γιατρού εργασίας σελιδομετρείται και θεωρείται από την αρμόδια επιθεώρηση εργασίας.  
Αν ο ανάδοχος διαφωνεί με τις γραπτές υποδείξεις και συμβουλές του τεχνικού ή του ιατρού εργασίας (Ν 3850/10 αρ.20 παρ.4 ), οφείλει να αιτιολογεί τις απόψεις του και να τις κοινοποιεί και στην Επιτροπή Υγείας και Ασφάλειας (Ε.Υ.Α.Ε) ή στον εκπρόσωπο των εργαζομένων των οποίων η σύσταση και οι αρμοδιότητες προβλέπονται από τα άρθρα 4 και 5 του Ν.3850/10.  
Σε περίπτωση διαφωνίας η διαφορά επιλύεται από τον επιθεωρητή εργασίας και μόνο.
3. Βιβλίο ατυχημάτων στο οποίο θα περιγράφεται η αιτία και η περιγραφή του ατυχήματος και να το θέτει στη διάθεση των αρμόδιων αρχών Ν.3850/10 (αρ.43 παρ.2β).  
Τα μέτρα που λαμβάνονται για την αποτροπή επανάληψης παρόμοιων ατυχημάτων, καταχωρούνται στο βιβλίο υποδείξεων τεχνικού ασφαλείας.  
Ο ανάδοχος οφείλει να αναγγέλλει στις αρμόδιες επιθεωρήσεις εργασίας, στις πλησιέστερες αστυνομικές αρχές και στις αρμόδιες υπηρεσίες του ασφαλιστικού οργανισμού στον οποίο υπάγεται ο εργαζόμενος όλα τα εργατικά ατυχήματα εντός 24 ωρών και εφόσον πρόκειται περί σοβαρού τραυματισμού ή θανάτου, να τηρεί αμετάβλητα όλα τα στοιχεία που δύναται να χρησιμεύσουν για εξακρίβωση των αιτίων του ατυχήματος Ν.3850/10 (αρ.43 παρ.2α).
4. Κατάλογο των εργατικών ατυχημάτων που είχαν ως συνέπεια για τον εργαζόμενο ανικανότητα εργασίας μεγαλύτερη των τριών εργάσιμων ημερών Ν.3850/10 (αρ.43 παρ.2γ).
5. Ιατρικό φάκελο κάθε εργαζόμενου Ν 3850/10 (αρ.18 παρ.9).

#### 20.3.3 Ημερολόγιο Μέτρων Ασφάλειας (ΗΜΑ)

Ο ανάδοχος υποχρεούται να τηρεί στο εργοτάξιο Ημερολόγιο Μέτρων Ασφάλειας (ΗΜΑ), όταν απαιτείται εκ των προτέρων γνωστοποίηση στην αρμόδια επιθεώρηση εργασίας, πριν την έναρξη των εργασιών στο εργοτάξιο σύμφωνα με το ΠΔ 305/96 (αρ.3 παρ.14) σε συνδυασμό με την Υ.Α 130646/1984 του (τ.) Υπουργείου Εργασίας.

Το ΗΜΑ θεωρείται, σύμφωνα με την παραπάνω Υ.Α, από τις κατά τόπους Δ/νσεις, Τμήματα ή Γραφεία Επιθεώρησης Εργασίας και συμπληρώνεται από τους επιβλέποντες μηχανικούς του αναδόχου και της Δ/νουσας Υπηρεσίας, από τους υπόχρεους για την διενέργεια των τακτικών ελέγχων ή δοκιμών για ότι αφορά τα αποτελέσματα των ελέγχων ή δοκιμών, από το αρμόδιο όργανο ελέγχου όπως ο επιθεωρητής εργασίας, κλπ : ΠΔ 1073/81 (αρ.113 ), Ν.1396/83 (αρ. 8) και την Εγκύκλιο 27 του (τ.) ΥΠΕΧΩΔΕ με αρ.πρωτ. ΔΕΕΠΠ/208 /12-9-2003.

#### 20.3.4 Συσχετισμός Σχεδίου Ασφάλειας Υγείας (ΣΑΥ) και Ημερολογίου Μέτρων Ασφάλειας (ΗΜΑ)

Για την πιστή εφαρμογή του ΣΑΥ κατά την εξέλιξη του έργου, πρέπει αυτό να συσχετίζεται

# 17PROC006267071 2017-05-31

με το Η.Μ.Α.

Στα πλαίσια του συσχετισμού αυτού, να σημειώνεται στο Η.Μ.Α. κάθε αναθεώρηση και εμπλουτισμός του ΣΑΥ και επίσης σε ειδική στήλη του, να γίνεται παραπομπή των αναγραφόμενων υποδείξεων / διαπιστώσεων στην αντίστοιχη σελίδα του ΣΑΥ.

Με τον τρόπο αυτό διευκολύνεται και επιτυγχάνεται ο στόχος της πρόληψης του ατυχήματος.

20.4. Απαιτούμενα μέτρα ασφάλειας και υγείας κατά την εκτέλεση όλων των εργασιών στο εργοτάξιο

20.4.1 Προετοιμασία εργοταξίου - Μέτρα Ατομικής Προστασίας (ΜΑΠ)

Ο ανάδοχος υποχρεούται να τηρεί στο εργοτάξιο, κατά την εκτέλεση όλων των εργασιών, τα παρακάτω μέτρα ασφάλειας και υγείας :

- α. Την ευκρινή και εμφανή σήμανση και περιφράξη του περιβάλλοντα χώρου του εργοταξίου με ιδιαίτερη προσοχή στη σήμανση και περιφράξη των επικίνδυνων θέσεων : ΠΔ 105/95, ΠΔ 305/96 (αρ.12 παραρτ. IV μέρος Α, παρ. 18.1).
- β. Τον εντοπισμό και τον έλεγχο προϋπαρχουσών της έναρξης λειτουργίας του εργοταξίου ηλεκτρικών εγκαταστάσεων και εκτροπή τυχόν υπαρχόντων εναερίων ηλεκτροφόρων αγωγών έξω από το εργοτάξιο, ώστε να παρέχεται προστασία στους εργαζόμενους από τον κίνδυνο ηλεκτροπληξίας : ΠΔ 1073/81 (αρ.75-79), ΠΔ 305/96 (αρ.12 παραρτ. IV μέρος Β, τμήμα ΙΙ, παρ.2).
- γ. Τη σήμανση των εγκαταστάσεων με ειδικούς κινδύνους (αγωγοί ατμών θερμών, υγρών ή αερίων κλπ) και τα απαιτούμενα μέτρα προστασίας των εργαζομένων από τους κινδύνους των εγκαταστάσεων αυτών : ΠΔ 1073/81 (αρ.92 - 95), ΠΔ 305/96 (αρ.12, παραρτ. IV μέρος Α, παρ.6).
- δ. Τη λήψη μέτρων αντιμετώπισης εκτάκτων καταστάσεων όπως : κατάρτιση σχεδίου διαφυγής - διάσωσης και εξόδων κινδύνου, πυρασφάλεια, εκκένωση χώρων από τους εργαζόμενους, πρόληψη - αντιμετώπιση πυρκαγιών & επικίνδυνων εκρήξεων ή αναθυμιάσεων, ύπαρξη πυροσβεστήρων, κλπ. : ΠΔ 1073/81 (αρ. 92-96), ΠΔ 305/96 (αρ.12, παραρτ. IV μέρος Α, παρ.3, 4, 8-10), Ν.3850/10 (αρ.30, 32, 45).
- ε. Την εξασφάλιση παροχής πρώτων βοηθειών, χώρων υγιεινής και υγειονομικού εξοπλισμού (ύπαρξη χώρων πρώτων βοηθειών, φαρμακείου, αποχωρητηρίων, νιπτήρων, κλπ) : ΠΔ 1073/81 (αρ.109,110), Ν.1430/84 (αρ.17,18), ΠΔ 305/96 (αρ.12 παράρτ. IV μέρος Α, παρ.13, 14).
- στ. Την εξασφάλιση της δωρεάν χορήγησης Μέσων Ατομικής Προστασίας (ΜΑΠ) στους εργαζόμενους όπως : προστατευτικά κράνη, μπότες ασφαλείας, φωσφορίζοντα γιλέκα, ολόσωμες ζώνες ασφαλείας, γυαλιά, κλπ, εφόσον τους ενημερώσει εκ των προτέρων σχετικά με τους κινδύνους από τους οποίους τους προστατεύει ο εξοπλισμός αυτός και τους δώσει σαφείς οδηγίες για τη χρήση του : Π.Δ. 1073/81(αρ.102-108), Ν.1430/84 (αρ.16-18), ΚΥΑ Β.4373/1205/93 και οι τροποπ. αυτής ΚΥΑ 8881/94 και Υ.Α. οικ.Β.5261/190/97, Π.Δ. 396/94, Π.Δ. 305/96 (αρ.9,παρ.γ).

20.4.2 Εργοταξιακή σήμανση – σηματοδότηση, συστήματα ασφαλείας, φόρτωση- εκφόρτωση-εναπόθεση υλικών, θόρυβος, φυσικοί, χημικοί παράγοντες κλπ

Ο ανάδοχος υποχρεούται :

- α. Να προβεί στην κατάλληλη σήμανση και σηματοδότηση, με σκοπό την ασφαλή διέλευση των πεζών και των οχημάτων από την περιοχή κατασκευής του έργου, σύμφωνα με :
  - Την Υ.Α αριθ. ΔΜΕΟ/Ο/613/16-2-2011 του τ.ΥΠΥΜΕΔΙ: «Οδηγίες Σήμανσης Εκτελούμενων Έργων» (ΟΜΟΕ-ΣΕΕΟ, τεύχος 7)
  - Τη ΚΥΑ αριθ.6952/14-2-2011 του τ.ΥΠΕΚΑ και τ.ΥΠΥΜΕΔΙ «Υποχρεώσεις και μέτρα για την ασφαλή διέλευση των πεζών κατά την εκτέλεση εργασιών σε κοινόχρηστους

## 17PROC006267071\_2017-05-31

- χώρους πόλεων και οικισμών που προορίζονται για την κυκλοφορία πεζών »
- Τις διατάξεις του Κώδικα Οδικής Κυκλοφορίας:Ν.2696/99 (αρ.9-11 και αρ.52 ) και την τροπ. αυτού:Ν.3542/07 (αρ. 7-9 και αρ.46).
  - β. Να τηρεί τις απαιτήσεις ασφάλειας που αφορούν σε εργασίες εναπόθεσης υλικών στις οδούς, κατάληψης τμήματος οδού και πεζοδρομίου:Ν.2696/99 (αρ. 47, 48) και η τροπ. αυτού: Ν. 3542/07 (αρ.43,44).
  - γ. Να συντηρεί και να ελέγχει τακτικά τη λειτουργία των συστημάτων ασφαλείας και να τηρεί τις απαιτήσεις ασφάλειας των ηλεκτρικών εγκαταστάσεων, των φορητών ηλεκτρικών συσκευών, των κινητών προβολέων, των καλωδίων τροφοδοσίας, των εγκαταστάσεων φωτισμού εργοταξίου, κλπ : ΠΔ 1073/81 (αρ.75-84), ΠΔ 305/96 (αρ.8.δ και αρ.12,παραρτ.ΙVμέρος Α, παρ.2), Ν.3850/10 (αρ. 31,35).
  - δ. Να προβεί στα απαραίτητα μέτρα ασφάλειας που αφορούν σε εργασίες φόρτωσης, εκφόρτωσης, αποθήκευσης, στοιβάσης, ρίψης και μεταφοράς υλικών και άλλων στοιχείων : ΠΔ 216/78, ΠΔ 1073/81 (αρ.85-91), ΚΥΑ 8243/1113/91 (αρ.8), ΠΔ 305/96 [αρ. 8 (γ, ε, στ, ζ) και αρ.12 παραρτ. ΙV μέρος Α παρ.11 και μέρος Β τμήμα ΙΙ παρ.4], Ν.2696/99 (αρ.32) και η τροπ. αυτού : Ν. 3542/07 (αρ.30).
  - ε. Να τηρεί μέτρα προστασίας των εργαζομένων που αφορούν :
    - α) κραδασμούς : ΠΔ 176/05,
    - β) θόρυβο : ΠΔ 85/91, ΠΔ 149/06,
    - γ) προφυλάξεις της οσφυϊκής χώρας και της ράχης από χειρωνακτική διακίνηση φορτίων : ΠΔ 397/94,
    - δ) προστασία από φυσικούς, χημικούς και βιολογικούς παράγοντες : Ν.3850/10 (άρ. 36-41), ΠΔ 82/10.

### 120.4.3 Μηχανήματα έργων / Εξοπλισμοί εργασίας - αποδεικτικά στοιχεία αυτών

Οι εξοπλισμοί εργασίας χαρακτηρίζονται και κατατάσσονται ως μηχανήματα έργων ΠΔ 304/00 (αρ. 2).

- α. Ο ανάδοχος οφείλει να ελέγχει τη σωστή λειτουργία και τον χειρισμό των μηχανημάτων (χωματουργικών και διακίνησης υλικών), των ανυψωτικών μηχανημάτων, των οχημάτων, των εγκαταστάσεων, των μηχανών και του λοιπού εξοπλισμού εργασίας (ζώνες ασφαλείας με μηχανισμό ανόδου και καθόδου, κυλιόμενα ικριώματα, φορητές κλίμακες, κλπ ) : ΠΔ 1073/81 (αρ.17, 45-74 ), Ν 1430/84 (αρ.11-15), ΠΔ 31/90, ΠΔ 499/91, ΠΔ 395/94 και οι τροπ. αυτού: ΠΔ 89/99, ΠΔ 304/00 και ΠΔ 155/04, ΠΔ 105/95 (παραρτ. ΙΧ), ΠΔ 305/96 (αρ.12 παραρτ.ΙV μέρος Β τμήμα ΙΙ παρ.7 - 9), ΚΥΑ 15085/593/03, ΚΥΑ αρ.Δ13ε/4800/03, ΠΔ 57/10, Ν.3850/10 (αρ. 34, 35).
- β. Τα μηχανήματα έργων σύμφωνα με το ΠΔ 305/96 (αρ.12 παραρτ.ΙV, μέρος Β', τμήμα ΙΙ, παρ.7.4 και 8.5) και το ΠΔ 304/00 (αρ.2), πρέπει να συνοδεύονται από τα εξής στοιχεία :
  1. Πινακίδες αριθμού κυκλοφορίας
  2. Άδεια κυκλοφορίας
  3. Αποδεικτικά στοιχεία ασφάλισης.
  4. Αποδεικτικά πληρωμής τελών κυκλοφορίας (χρήσης)
  5. Άδειες χειριστών μηχανημάτων σύμφωνα με το ΠΔ 305/96 (αρ.12, παραρτ. ΙV, μέρος Β', τμήμα ΙΙ, παρ. 8.1.γ και 8.2) και το ΠΔ 89/99 (παραρτ. ΙΙ,παρ.2.1). Σημειώνεται ότι η άδεια χειριστού μηχανήματος συνοδεύει τον χειριστή.
  6. Βεβαίωση ασφαλούς λειτουργίας του εξοπλισμού εργασίας (ορθή συναρμολόγηση - εγκατάσταση, καλή λειτουργία) και αρχείο συντήρησης αυτού στο οποίο θα καταχωρούνται τα αποτελέσματα των ελέγχων σύμφωνα με το ΠΔ 89/99 (αρ. 4α παρ.3 και 6).
  7. Πιστοποιητικό επανελέγχου ανυψωτικού μηχανήματος, οδηγίες χρήσης, συντήρησης και αντίστοιχο βιβλίο συντήρησης και ελέγχων αυτού σύμφωνα με την ΚΥΑ 15085/593/03 ( αρ.3 και αρ.4. παρ.7).

# 17PROC006267071 2017-05-31

20.5. Νομοθετήματα που περιέχουν πρόσθετα απαιτούμενα μέτρα ασφάλειας και υγείας στο εργοτάξιο, τα οποία τηρούνται κατά περίπτωση, ανάλογα με το είδος των εργασιών του εκτελούμενου έργου.

Ο ανάδοχος υποχρεούται να τηρεί στο εργοτάξιο, πέρα από τα προαναφερόμενα, πρόσθετα απαιτούμενα μέτρα ασφάλειας και υγείας, κατά περίπτωση, ανάλογα με το είδος των εργασιών του εκτελούμενου έργου.

Τα εν λόγω απαιτούμενα μέτρα αναφέρονται στα παρακάτω νομοθετήματα :

20.5.1 Κατεδαφίσεις :

N 495/76, ΠΔ 413/77, ΠΔ 1073/81 (αρ.18 -33, 104), ΚΥΑ 8243/1113/91 (αρ.7), ΥΑ 31245/93, Ν. 2168/93, ΠΔ 396/94 (αρ.9 παρ.4 παραρτ. III ), Υ.Α. 3009/2/21- γ/94, Υ.Α. 2254/230/Φ.6.9/94 και οι τροπ. αυτής : ΥΑ Φ.6.9/13370/1560/95 και ΥΑ Φ6.9/25068/1183/96, ΠΔ 305/96 (αρ. 12, παραρτ.IV μέρος Β τμήμα ΙΙ, παρ.11), ΚΥΑ 3329/89 και η τροπ. αυτής : Υ.Α. Φ.28/18787/1032/00, ΠΔ 455/95 και η τροπ. αυτού ΠΔ 2/06, ΠΔ 212/06,ΥΑ 21017/84/09.

20.5.2 Εκσκαφές (θεμελίων, τάφρων, φρεάτων, κλπ), Αντιστηρίξεις :

N. 495/76, ΠΔ 413/77, ΠΔ 1073/81 (αρ.2-17, 40-42 ), ΥΑ αρ. 3046/304/89 (αρ.8- ασφάλεια και αντοχή κτιρίων, παρ.4), ΚΥΑ 3329/89 και η τροπ. αυτής : ΥΑ Φ.28/18787/1032/00, Ν. 2168/93, ΠΔ 396/94 (αρ.9 παρ.4 παραρτ. ΙΙΙ), ΥΑ 3009/2/21-γ/94, ΥΑ 2254/230/Φ.6.9/94 και οι τροπ. αυτής : ΥΑ Φ.6.9/13370/1560/95 και ΥΑ Φ6.9/25068/1183/96, ΠΔ 455/95 και η τροπ. αυτού : ΠΔ 2/06, ΠΔ 305/96 (αρ. 12, παραρτ. ΙV μέρος Β τμήμα ΙΙ παρ. 10 ).

20.5.3 Ικριώματα και κλίμακες, Οδοί κυκλοφορίας – ζώνες κινδύνου, Εργασίες σε ύψος, Εργασίες σε στέγες.

ΠΔ 778/80, ΠΔ 1073/81 (αρ.34-44), Ν.1430/84 (αρ.7-10),ΚΥΑ 16440/Φ.10.4/445/93, ΠΔ 396/94 (αρ.9 παρ.4 παραρτ. ΙΙΙ), ΠΔ 155/04, ΠΔ 305/96 (αρ. 12, παραρτ.ΙV μέρος Α παρ.1, 10 και μέρος Β τμήμα ΙΙ παρ.4-6,14 ).

20.5.4 Εργασίες συγκόλλησης, οξυγονοκοπής & λοιπές θερμές εργασίες

ΠΔ 95/78, ΠΔ 1073/81 (αρ.96, 99,.104, 105 ), ΠΔ 70/90 (αρ.15), ΠΔ 396/94 (αρ.9 παρ.4 παραρτ. ΙΙΙ), Πυροσβεστική Διάταξη 7 Απόφ.7568 Φ.700.1/96, ΚΥΑ αρ.οικ.16289/330/99.

20.5.5 Κατασκευή δομικών έργων (κτίρια, γέφυρες, τοίχοι αντιστήριξης, δεξαμενές, κλπ.)

ΠΔ 778/80, ΠΔ 1073/81 (αρ.26- 33, αρ.98), ΥΑ 3046/304/89, ΠΔ 396/94 (αρ.9 παρ.4 παραρτ. ΙΙΙ), ΠΔ 305/96 (αρ.12 παραρτ. ΙV μέρος Β τμήμα ΙΙ παρ. 12).

20.5.6 Προετοιμασία και διάνοιξη σηράγγων και λοιπών υπογείων έργων.

(Σήραγγες κυκλοφορίας οχημάτων, αρδευτικές σήραγγες, υπόγειοι σταθμοί παραγωγής ενέργειας και εργασίες που εκτελούνται στα υπόγεια στεγασμένα τμήματα των οικοδομικών ή άλλης φύσης έργων και σε στάθμη χαμηλότερη των 6.00 μ. κάτω από την επιφάνεια της γης.)

N.495/76, ΠΔ 413/77, ΠΔ 225/89, ΚΥΑ 3329/89 και η τροπ. αυτής : ΥΑ Φ.28/18787/1032/00, Ν. 2168/93, ΠΔ 396/94 (αρ.9 παρ.4 παραρτ. ΙΙΙ), ΥΑ 2254/230/Φ.6.9/94 και οι τροπ. αυτής : ΥΑ Φ.6.9/13370/1560/95 και ΥΑ Φ6.9/25068/1183/96, ΥΑ 3009/2/21-γ/94, ΠΔ 455/95 και η τροπ. αυτού : ΠΔ 2/06, ΠΔ 305/96 (αρ.12 παραρτ. ΙV μέρος Β τμήμα ΙΙ παρ.10).

20.5.7 Καταδυτικές εργασίες σε Λιμενικά έργα

(Υποθαλάσσιες εκσκαφές, διαμόρφωση πυθμένα θαλάσσης, κατασκευή προβλήτας κλπ με χρήση πλωτών ναυπηγημάτων και καταδυτικού συνεργείου.) ΠΔ 1073/81 (αρ.100), Ν 1430/84 (αρ.17), ΠΔ 396/94 (αρ.9 παρ.4 παραρτ.ΙΙΙ), ΥΑ 3131.1/20/95/95, ΠΔ 305/96

- 20.6. Ακολουθεί κατάλογος με τα νομοθετήματα και τις κανονιστικές διατάξεις που περιλαμβάνουν τα απαιτούμενα μέτρα ασφάλειας και υγείας στο εργοτάξιο.

**ΚΑΤΑΛΟΓΟΣ ΝΟΜΟΘΕΤΗΜΑΤΩΝ ΚΑΙ ΚΑΝΟΝΙΣΤΙΚΩΝ ΔΙΑΤΑΞΕΩΝ:  
«ΑΠΑΙΤΟΥΜΕΝΑ ΜΕΤΡΑ ΑΣΦΑΛΕΙΑΣ ΚΑΙ ΥΓΕΙΑΣ ΣΤΟ ΕΡΓΟΤΑΞΙΟ»**

A. ΝΟΜΟΙ

N. 495/76	ΦΕΚ	337/A/76
N. 1396/83	ΦΕΚ	126/A/83
N. 1430/84	ΦΕΚ	49/A/84
N. 2168/ 93	ΦΕΚ	147/A/93
N. 2696/99	ΦΕΚ	57/A/99
N. 3542/07	ΦΕΚ	50/A/07
N. 3669/08	ΦΕΚ	116/A/08
N. 3850/10	ΦΕΚ	84/A/10
N. 4030/12	ΦΕΚ	249/A/12

B. ΠΡΟΕΔΡΙΚΑ ΔΙΑΤΑΓΜΑΤΑ

Π. Δ. 413/77	ΦΕΚ	128/A/77
Π. Δ. 95/78	ΦΕΚ	20/A/78
Π. Δ. 216/78	ΦΕΚ	47/A/78
Π. Δ. 778/80	ΦΕΚ	193/A/80
Π. Δ. 1073/81	ΦΕΚ	260/A/81
Π. Δ. 225/89	ΦΕΚ	106/A/89
Π. Δ. 31/90	ΦΕΚ	31/A/90
Π. Δ. 70/90	ΦΕΚ	31/A/90
Π. Δ. 85/91	ΦΕΚ	38/A/91
Π. Δ. 499/91	ΦΕΚ	180/A/91
Π. Δ. 395/94	ΦΕΚ	220/A/94
Π. Δ. 396/94	ΦΕΚ	220/A/94

# 17PROC006267071 2017-05-31

Π. Δ. 397/94	ΦΕΚ 221/A/94
Π. Δ. 105/95	ΦΕΚ 67/A/95
Π. Δ. 455/95	ΦΕΚ 268/A/95
Π. Δ. 305/96	ΦΕΚ 212/A/96
Π. Δ. 89/99	ΦΕΚ 94/A/99
Π. Δ. 304/00	ΦΕΚ 241/A/00
Π. Δ. 155/04	ΦΕΚ 121/A/04
Π. Δ. 176/05	ΦΕΚ 227/A/05
Π. Δ. 149/06	ΦΕΚ 159/A/06
Π. Δ. 2/06	ΦΕΚ 268/A/06
Π. Δ. 212/06	ΦΕΚ 212/A/06
Π. Δ. 82/10	ΦΕΚ 145/A/10
Π. Δ. 57/10	ΦΕΚ 97/A/10

## Γ. ΥΠΟΥΡΓΙΚΕΣ ΑΠΟΦΑΣΕΙΣ

ΥΑ 130646/84	ΦΕΚ 154/B/84
ΚΥΑ 3329/89	ΦΕΚ 132/B/89
ΚΥΑ 8243/1113/91	ΦΕΚ 138/B/91
ΚΥΑ αρ.οικ.Β.4373/1205/93	ΦΕΚ 187/B/93
ΚΥΑ 16440/Φ.10.4/445/93	ΦΕΚ 765/B/93
ΦΕΚ αρ. 8881/94	ΦΕΚ 450/B/94
ΥΑ αρ.οικ. 31245/93	ΦΕΚ 451/B/93
ΥΑ 3009/2/21-γ/94	ΦΕΚ 301/B/94
ΥΑ 2254/230/Φ.6.9/94	ΦΕΚ 73/B/94
ΥΑ 3131.1/20/95/95	ΦΕΚ 978/B/95
ΥΑ Φ.6.9/13370/1560/95	ΦΕΚ 677/B/95
ΥΑ Φ6.9/25068/1183/96	ΦΕΚ 1035/B/96
Υ.Α αρ.οικ.Β.5261/190/97	ΦΕΚ 113/B/97

ΚΥΑ αρ.οικ.16289/330/99	ΦΕΚ 987/Β/99
ΚΥΑ αρ.οικ.15085/593/03	ΦΕΚ 1186/Β/03
ΚΥΑ αρ. Δ13ε/4800/03	ΦΕΚ 708/Β/03
ΚΥΑ αρ.6952/11	ΦΕΚ 420/Β/11
ΥΑ 3046/304/89	ΦΕΚ 59/Δ/89
ΥΑ Φ.28/18787/1032/00	ΦΕΚ 1035/Β/00
ΥΑ αρ. οικ. 433/2000	ΦΕΚ 1176/Β/00
ΥΑ ΔΕΕΠΠ/οικ/85/01	ΦΕΚ 686/Β/01
ΥΑ ΔΙΠΑΔ/οικ/177/01	ΦΕΚ 266/Β/01
ΥΑ ΔΙΠΑΔ/οικ/889/02	ΦΕΚ 16/Β/03
ΥΑ ΔΜΕΟ/Ο/613/11	ΦΕΚ 905/Β/11
ΥΑ 21017/84/09	ΦΕΚ 1287/Β/09
Πυροσβεστική διάταξη 7, Απόφ. 7568.Φ.700.1/96	ΦΕΚ 155/Β/96

**Δ. ΕΓΚΥΚΛΙΟΙ**

ΕΓΚΥΚΛΙΟΣ 27/03	ΑΡ.ΠΡΩΤ.ΔΕΕΠ Π/208/12-9-03
ΕΓΚΥΚΛΙΟΣ 6/08	ΑΡ.ΠΡΩΤ.ΔΙΠΑΔ/ οικ/215/31-3-08
ΕΓΚΥΚΛΙΟΣ Σ.ΕΠ.Ε	ΑΡ.ΠΡ. 10201/12 ΑΔΑ:Β4Λ1Λ-ΚΦΖ

**20.7 Δαπάνη σύνταξης ΣΑΥ και ΦΑΥ**

Όλες οι δαπάνες που συνεπάγονται τα παραπάνω, αφορούν την οργάνωση του εργοταξίου και απαιτούνται από το νόμο, βαρύνουν τον Ανάδοχο και θα πρέπει να έχουν συνυπολογιστεί από αυτόν κατά τη διαμόρφωση της προσφοράς του.

**ΑΡΘΡΟ 21° ΕΥΘΥΝΗ ΑΝΑΔΟΧΟΥ ΓΙΑ ΤΗΝ ΕΦΑΡΜΟΓΗ ΤΩΝ ΜΕΛΕΤΩΝ ΚΑΙ ΤΗΝ ΠΟΙΟΤΗΤΑ ΤΟΥ ΕΡΓΟΥ**

21.1 Σύμφωνα με τα συμβατικά τεύχη και τις ισχύουσες διατάξεις του Ν.4412/2016, τόσο για την εφαρμογή όσο και για την ποιότητα και αντοχή των έργων, μόνος υπεύθυνος είναι ο ανάδοχος. Ο πάσης φύσεως έλεγχος, που ασκείται από την Υπηρεσία, δεν απαλλάσσει τον ανάδοχο κατά κανένα τρόπο από την ευθύνη.

21.2 Για ελαττώματα που διαπιστώνονται κατά την διάρκεια των εργασιών και μέχρι της οριστικής παραλαβής, εφαρμόζονται οι διατάξεις των άρθρων 157, 159 και 178 του Ν.4412/2016. Για

την ευθύνη του αναδόχου για ελαττώματα που διαπιστώνονται μετά την οριστική παραλαβή, έχουν εφαρμογή οι πάγιες διατάξεις του Αστικού Κώδικα.

- 21.3 Επίσης ο ανάδοχος είναι εξ ολοκλήρου μόνος υπεύθυνος για την εκλογή των υλικών που θα χρησιμοποιήσει και την εκτέλεση γενικά των εργασιών σύμφωνα με τους όρους της παρούσας, των σχετικών προτύπων τεχνικών προδιαγραφών και των λοιπών εγκεκριμένων συμβατικών τευχών και σχεδίων.

## ΑΡΘΡΟ 22° ΔΟΚΙΜΕΣ ΕΓΚΑΤΑΣΤΑΣΕΩΝ

- 22.1 Ο ανάδοχος υποχρεούται, αμέσως μετά από την ολική περάτωση των εγκαταστάσεων, να κάνει με δικά του μέσα, όργανα και δαπάνες, τις απαιτούμενες δοκιμές, που χρειάζονται για την επίτευξη ικανοποιητικών αποτελεσμάτων, να θέσει σε λειτουργία και να ρυθμίσει όλες τις Η/Μ εγκαταστάσεις. Μόνον τότε θα συντάσσεται πρωτόκολλο δοκιμών, που θα υπογράφεται από τον επιβλέποντα Μηχανικό και τον ανάδοχο και θα περιλαμβάνεται στο πρωτόκολλο προσωρινής παραλαβής.
- 22.2 Οι δοκιμές θα εκτελούνται σύμφωνα με τους ισχύοντες κανονισμούς. Εννοείται ότι η έννοια των κανονισμών περιλαμβάνει και κανονισμούς ή προδιαγραφές αρμοδίων Δημόσιων Επιχειρήσεων όπως ΔΕΗ, ΟΤΕ κ.λπ.
- 22.3 Ο ανάδοχος οφείλει, μετά την αποπεράτωση των εγκαταστάσεων και πριν από την παραλαβή τους, να συντάξει χωρίς πρόσθετη αμοιβή και να υποβάλει στην Επίβλεψη, σε δύο (2) αντίγραφα και στην Ελληνική γλώσσα, πλήρεις και λεπτομερειακές οδηγίες χειρισμού λειτουργίας και συντήρησης των εγκαταστάσεων, που εκτελέστηκαν από αυτόν. Μια σειρά από τις οδηγίες αυτές καταχωρείται στο φάκελο της Επίβλεψης, ενώ η άλλη διαβιβάζεται στο αρχείο του κυρίου του έργου.
- 22.4 Ο ανάδοχος οφείλει, πριν από την παράδοση των εγκαταστάσεων, να εκπαιδεύσει το προσωπικό που θα υποδειχθεί από τον κύριο του έργου, στη χρήση και τη λειτουργία των εγκαταστάσεων και να το ενημερώσει πάνω σε όλα τα λειτουργικά διαγράμματα, οδηγίες και λοιπά εγχειρίδια λειτουργίας και συντήρησης των εγκαταστάσεων. Η εκπαίδευση του προσωπικού θα γίνει σύμφωνα με το πρόγραμμα που θα εκπονήσει ο ανάδοχος και θα εγκρίνει ο εργοδότης.
- 22.5 Κατά το χρόνο της εγγύησης, ο ανάδοχος οφείλει να επιθεωρεί κατά κανονικά χρονικά διαστήματα τις εγκαταστάσεις και να τις διατηρεί σε άριστη κατάσταση, χωρίς πρόσθετη αμοιβή γι' αυτό. Γενικά για την υποχρεωτική συντήρηση των έργων και το χρόνο εγγύησης ισχύουν οι διατάξεις του άρθρου 171 του Ν.4412/2016.
- 22.6 Σε περίπτωση που ο ανάδοχος δεν επανορθώσει βλάβη ή ζημιά, για την οποία ευθύνεται ο ίδιος (κατά την κρίση της Υπηρεσίας), μέσα στην προθεσμία που θα του οριστεί για το σκοπό αυτό, ο κύριος του έργου έχει δικαίωμα να εκτελέσει την επανόρθωση αυτή (οποιοδήποτε οικονομικού ύψους) απευθείας σε βάρος και για λογαριασμό του αναδόχου. Η προθεσμία της παραγράφου αυτής θα είναι κατ' ελάχιστον μία (1) ημέρα και το μέγιστο πέντε (5) ημέρες, κατά την κρίση της Υπηρεσίας.
- 22.7 Για τη συναρμολόγηση των μηχανημάτων, ο ανάδοχος είναι υποχρεωμένος να περιορισθεί στο χώρο που θα του υποδείξει η Επίβλεψη και να πάρει τα κατάλληλα μέτρα, ώστε να μη παρεμποδίζεται η κυκλοφορία μέσα στο κτίριο του εργατοτεχνικού προσωπικού τυχόν άλλων εργαλαβιών ή των χρηστών του κτιρίου.
- 22.8 Παράλειψη των υποχρεώσεων αυτών από μέρους του αναδόχου, αναστέλλει την έκδοση βεβαίωσης περαίωσης του έργου.



## **ΑΡΘΡΟ 23° ΚΑΤΑΣΚΕΥΑΣΤΙΚΑ ΣΧΕΔΙΑ - ΛΗΨΗ ΦΩΤΟΓΡΑΦΙΩΝ**

23.1 Ο ανάδοχος είναι υποχρεωμένος μόλις αποπερατωθούν οι εργασίες και προτού να γίνει η προσωρινή παραλαβή, να συντάξει με δικές του δαπάνες και να παραδώσει στην Υπηρεσία σε δύο αντίγραφα τα παρακάτω:

- α) Κατασκευαστικά αρχιτεκτονικά σχέδια σε κλίμακα 1:50, 1:20 κλπ..
- β) Τοπογραφικό διάγραμμα σε κλίμακα 1: 200 της τελικής διάταξης του κτιρίου με υψομετρικές και οριζοντιογραφικές ενδείξεις.
- γ) Ακριβή διαγράμματα σε κλίμακα 1: 500, θεμελιώσεων-ξυλοτύπων (κατόψεων και τομών) με τον οπλισμό, στα οποία θα αναγράφονται τα πραγματικά στοιχεία των επί μέρους τμημάτων, όπως βάθη, διαστάσεις, θέσεις, διατομές κλπ πλήρως ανταποκρινόμενα με τα πραγματικώς εκτελεσθέντα έργα.
- δ) Κατασκευαστικά σχέδια των εγκαταστάσεων, όπως ακριβώς αυτές εκτελέσθηκαν. Τα σχέδια αυτά πρέπει να περιλαμβάνουν λεπτομερή διαγράμματα διάταξης και εκτέλεσης των εγκαταστάσεων και σχέδια κατόψεων, όπου θα σημειώνεται η θέση και το μέγεθος των συσκευών και μηχανημάτων, του τηλεφωνικού δικτύου και λοιπών εγκαταστάσεων σε κλίμακα 1:50, 1:20 κλπ..

Ο ανάδοχος επίσης πρέπει να παραδώσει σε ψηφιακή μορφή, σε οπτικούς δίσκους CD-ROM ή DVD, αναγνώσιμους σε υπολογιστικά συστήματα με λειτουργικό σύστημα WINDOWS πλήρη σειρά σχεδίων (σε αρχεία τύπου DWG) του έργου, στην τελική του μορφή, όπως αυτό κατασκευάσθηκε. Επίσης, υποχρεούται να υποβάλει πλήρη αναλυτικό κατάλογο όλων των σχεδίων, με το αντίστοιχο αρχείο, από το οποίο έχει εκτυπωθεί το καθένα. Ο κατάλογος αυτός, σε ψηφιακή μορφή, θα περιλαμβάνεται στο CD-ROM ή DVD, σε αρχείο με το όνομα: Κατάλογος Αρχείων Μελέτης. doc.

23.2 Ο ανάδοχος είναι υποχρεωμένος να πάρει με δαπάνες του φωτογραφίες πριν από την έναρξη των εργασιών και κατά τις πιο ενδιαφέρουσες φάσεις εκτέλεσης του έργου και μετά το πέρας των εργασιών. Στις τελευταίες θα φαίνονται όλες οι όψεις, όλων των κτιρίων, σύμφωνα με τις υποδείξεις της Υπηρεσίας. Οι φωτογραφίες θα παραδίδονται σε ηλεκτρονική μορφή.

## **ΑΡΘΡΟ 24° ΑΣΦΑΛΙΣΗ ΠΡΟΣΩΠΙΚΟΥ**

24.1 Ο ανάδοχος έχει την υποχρέωση να ασφαρίζει το εργατοτεχνικό και λοιπό προσωπικό του, που απασχολείται στο εργοτάξιο του έργου, στους Ασφαλιστικούς Οργανισμούς κύριας και επικουρικής ασφάλισης (ΙΚΑ, ΤΕΑΕΔΞΕ κλπ), σύμφωνα με τις ισχύουσες διατάξεις. Εάν το προσωπικό του αναδόχου δεν υπάγεται στις διατάξεις αυτές, ο ανάδοχος υποχρεούται να το ασφαρίζει κατά ατυχημάτων σε Ασφαλιστικές Εταιρείες αναγνωρισμένες από το Κράτος.

24.2 Ο ανάδοχος υποχρεούται να ασφαλίσει και να διατηρεί καθ' όλη την διάρκεια του χρόνου από την υπογραφή της συμβάσεως μέχρι την οριστική παραλαβή, ασφάλεια αστικής ευθύνης έναντι τρίτων και φθοράς περιουσίας, η οποία θα καλύπτει πιθανές ή ενδεχόμενες οφειλές, για προστασία του έναντι όλων των διεκδικήσεων που ενδέχεται να προκύψουν συνεπεία των εργασιών του ή των εργασιών των υπεργολάβων του. Τα όρια ευθύνης και κάλυψης είναι τα ακόλουθα:

- α) Σωματική βλάβη - 100.000 Ευρώ κατ' άτομο
- β) Θάνατος - 800.000 Ευρώ κατ' άτομο
- γ) Φθορά περιουσίας - 300.000 Ευρώ κατά ατύχημα

# 17PROC006267071 2017-05-31

δ) Ομαδικό Ατύχημα - 1.500.000 Ευρώ κατά ατύχημα

ε) Ανώτατο όριο ευθύνης ασφαλιστικής εταιρείας - 3.000.000 Ευρώ

- 24.3 Θα καθορίζεται δε στο ασφαλιστικό συμφωνητικό όρος απαλλαγής ευθύνης ως εξής:  
Η ασφαλιστική εταιρεία θα αποζημιώνει και θα απαλλάσσει από ευθύνες, στο μέγιστο επιτρεπόμενο από το νόμο βαθμό, τον Εργοδότη, τους εκπροσώπους του, καθώς και τους επιβλέποντες Μηχανικούς και τους εκπροσώπους τους. Θα τους απαλλάσσει από οποιαδήποτε βλάβη και από οποιεσδήποτε δαπάνες ή αμοιβές που απορρέουν από την αποκατάσταση σωματικών βλαβών ή φθοράς περιουσίας, οχημάτων, μηχανημάτων, ειδικών εργαλείων, συμπεριλαμβανομένου του θανάτου, της σωματικής βλάβης, της ψυχικής οδύνης και της ηθικής βλάβης των παθόντων και της φθοράς παρακειμένων κτισμάτων και εγκαταστάσεων, που λαμβάνουν χώρα στο εργοτάξιο, ή που σχετίζονται με την Εργασία, στα πλαίσια των συμβατικών υποχρεώσεων του αναδόχου, είτε η ευθύνη αυτή είναι απόρροια της αμέλειας του αναδόχου ή των εκπροσώπων του ή των υπό την υπηρεσία του ή των υπαλλήλων ή υπεργολάβων του, είτε όχι, είτε προκύπτει από πράξεις ή παραλείψεις του ιδίου του Εργοδότη ή του αναδόχου ή των προστιθέντων τους.
- 24.4 Οι ακόλουθες προβλέψεις θα συμπεριληφθούν επίσης στο ασφαλιστικό συμφωνητικό αστικής ευθύνης και φθοράς περιουσίας, του αναδόχου:  
α) Το συμφωνητικό θα περιέχει τον όρο ότι δεν θα ακυρωθεί, τερματισθεί, τροποποιηθεί ή αλλαχθεί από την ασφαλιστική εταιρεία, εκτός εάν έχει αποσταλεί στον ασφαλιζόμενο, δέκα (10) ημέρες νωρίτερα, συστημένη έγγραφη ειδοποίηση. Αντίγραφο της ειδοποίησης αυτής θα αποσταλεί επίσης στον Εργοδότη.  
β) Ένα αντίγραφο του ανωτέρου ασφαλιστικού πρέπει να παραδοθεί στον Εργοδότη κατά την υπογραφή της παρούσας σύμβασης.  
Η ασφάλεια αυτή θα καλύπτει και τον ανάδοχο σαν συνασφαλιζόμενο για οποιαδήποτε ζημιά στο εργατικό προσωπικό ή στους επισκέπτες καθώς και για οποιαδήποτε φθορά σε ξένη περιουσία.
- 24.5 Ο Εργοδότης δικαιούται να παρακρατεί από το λογαριασμό του αναδόχου κατά την κρίση του ανάλογα ποσά μέχρι την προσαγωγή των παραπάνω ασφαλιστηρίων συμφωνητικών ή και να προβεί ο ίδιος στην ασφάλιση αυτή για όλη τη διάρκεια του Έργου ή μέρος αυτής και να χρεώσει τη δαπάνη στον ανάδοχο.
- 24.6 Εάν σε οποιαδήποτε στιγμή οποιοδήποτε από τα προαναφερθέντα ασφαλιστικά συμφωνητικά καταστεί μη ικανοποιητικό για τον Εργοδότη, είτε στον τύπο είτε στην ουσία, ή εάν η ασφαλιστική εταιρεία που εκδίδει το ασφαλιστικό αυτό συμφωνητικό κριθεί μη αρεστή στον Εργοδότη, ο ανάδοχος υποχρεούται να καταρτίσει έγκαιρα νέο ασφαλιστικό συμβόλαιο και να το υποβάλλει έγκαιρα στον Εργοδότη για έγκριση πριν από τη λήξη ή διακοπή της προηγούμενης ασφάλισης.

## **ΑΡΘΡΟ 25° ΤΗΡΗΣΗ ΝΟΜΩΝ, ΑΣΤΥΝΟΜΙΚΩΝ ΚΑΙ ΛΟΙΠΩΝ ΔΙΑΤΑΞΕΩΝ**

- 25.1 Ο ανάδοχος είναι υπεύθυνος για την τήρηση των νόμων, κ.λ.π. και οφείλει να ανακοινώσει χωρίς καθυστέρηση στην Διευθύνουσα Υπηρεσία τις διαταγές και εντολές των διαφόρων αρχών, που του απευθύνονται ή του κοινοποιούνται, σχετικά με υποδεικνυόμενα μέτρα ελέγχου και ασφαλείας κ.λ.π.
- 25.2 Ο ανάδοχος υποχρεούται να εφαρμόζει πλήρως τις εγκεκριμένες διατάξεις των Τεχνικών Κανονισμών που αναφέρονται σε κατασκευές ικριωμάτων, υδραυλικές και μηχανολογικές

εγκαταστάσεις κ.λ.π., να οργανώσει τα συνεργεία του σύμφωνα με τις διατάξεις που ισχύουν εκάστοτε με τους εργατικούς νόμους και ιδίως σχετικά με τις ημέρες και ώρες εργασίας, τις Κοινωνικές Ασφαλίσεις, τα γραφεία Ευρέσεως Εργασίας, την ασφάλεια εργατών και να τηρεί τις σχετικές αστυνομικές διατάξεις όπως και αυτές του ΓΟΚ, Κτιριοδομικού Κανονισμού κ.λ.π.

- 25.3 Ο ανάδοχος είναι υπεύθυνος για κάθε παράβαση των σχετικών νόμων και υποχρεούται να ελέγχει όλα τα παραπάνω με τα υπεύθυνα όργανά του και κυρίως με τους διπλωματούχους μηχανικούς που χρησιμοποιεί και οι οποίοι φέρουν κάθε σχετική ευθύνη.
- 25.4 Ο ανάδοχος είναι υπεύθυνος για την ασφάλεια των μέσων που χρησιμοποιεί και των έργων που εκτελούνται και για κάθε ατύχημα, φθορά ή ζημιά που θα συμβεί τυχόν στον ίδιο, το προσωπικό του ή τρίτους, από υπαιτιότητα ή αμέλεια ή απειρία δική του ή μελών του προσωπικού του κατά τη διάρκεια της εκτέλεσης των παραπάνω εργασιών.  
Αν αποδοθεί τυχόν ευθύνη, οποιασδήποτε φύσεως στον Εργοδότη ή στους επιβλέποντες μηχανικούς του, για οποιαδήποτε από τις παραπάνω αιτίες, ο ανάδοχος ευθύνεται απέναντι στον Εργοδότη στο ακέραιο, για κάθε ζημιά του, θετική ή αποθετική, στην οποία περιλαμβάνεται και κάθε τυχόν καταβολή για λόγους ηθικής βλάβης ή ψυχικής οδύνης.
- 25.5 Ο ανάδοχος ευθύνεται ποινικά και αστικά για κάθε ατύχημα που οφείλεται στην μη λήψη των απαραίτητων μέτρων ασφαλείας.
- 25.6 Ο ανάδοχος υποχρεούται, με φροντίδα και δαπάνες του, στην έκδοση των κατάλληλων για την εκτέλεση των συγκεκριμένων εργασιών αδειών, εάν και εφόσον, από την κείμενη νομοθεσία, απαιτούνται τέτοιες

#### **ΑΡΘΡΟ 26° ΑΠΟΘΗΚΕΥΣΗ ΥΛΙΚΩΝ – ΥΛΙΚΑ ΚΑΙ ΕΞΟΠΛΙΣΜΟΣ – ΑΣΦΑΛΙΣΗ ΕΡΓΟΥ – ΑΠΑΣΧΟΛΗΣΗ ΑΛΛΟΔΑΠΩΝ**

- 26.1 Ο ανάδοχος θα είναι υπεύθυνος για την αποθήκευση, στο εργοτάξιο ή όπου αλλού του υποδείξει η Επίβλεψη και φύλαξη όλων των υλικών που θα ενσωματωθούν στο Έργο, κατά τρόπον ώστε να αποφεύγεται η κλοπή, η θραύση, η ζημιά, η καταστροφή του υλικού ή η διείσδυση σε αυτό ακαθαρσίας ή ξένων υλών. Αυτήν την ευθύνη την έχει τόσο κατά τις ώρες της εργασίας, όσο και κατά τις λοιπές ώρες, μηδέν των αργιών εξαιρουμένων. Την ίδια ακριβώς ευθύνη έχει και για τις ολοκληρωμένες εργασίες, μέχρι αυτές να παραδοθούν προς χρήση. Κανένα υλικό που έχει υποστεί ζημιά, θραύση ή καταστροφή δεν θα ενσωματώνεται στο Έργο, ενώ οι ακαθαρσίες και οι ξένες ύλες θα αφαιρούνται από όλα τα υλικά προτού αυτά ενσωματωθούν στο έργο.
- 26.2 Ο ανάδοχος είναι υποχρεωμένος να προστατεύει με δικά του έξοδα από φθορά ή κλοπή τα μηχανήματα, εργαλεία, υλικά κ.λ.π. του έργου που προορίζονται για χρήση ή ενσωμάτωση.
- 26.3 Επίσης, θα επιτρέπει στον Εργοδότη να τοποθετήσει και να εγκαταστήσει οποιοδήποτε εξοπλισμό σύμφωνα με ένα αμοιβαία συμφωνούμενο χρονοδιάγραμμα, πριν από την αποπεράτωση του Έργου. Η τοποθέτηση και η εγκατάσταση του εξοπλισμού τούτου δεν θα θεωρείται κατά οποιοδήποτε τρόπο ως απόδειξη συμπλήρωσης ή αποδοχής του έργου ή οποιουδήποτε μέρους του.
- 26.4 Ο ανάδοχος θα ασφαλίσει με έξοδά του το έργο, τα υλικά, τα μηχανήματα και λοιπό εξοπλισμό έναντι κλοπής και πυρκαγιάς, όπως και έναντι βίαιων ή τρομοκρατικών ενεργειών.

- 26.5 Ο ανάδοχος είναι υπεύθυνος για τη φύλαξη του εργοταξίου και θα μεριμνά για την απαγόρευση εισόδου σε αυτό μη εξουσιοδοτημένων προσώπων μέχρι την οριστική παραλαβή του Έργου, χωρίς πρόσθετη επιβάρυνση για τον Εργοδότη.
- 26.6 Δεν επιτρέπεται η πρόσληψη και η απασχόληση αλλοδαπών, εφόσον δεν έχουν άδεια παραμονής. Οι υποχρεώσεις εργοδοτών αλλοδαπών εργαζομένων και οι σχετικές κυρώσεις αναφέρονται στο άρθρο 53 του Ν.2910/2001 "Είσοδος και παραμονή αλλοδαπών στην ελληνική επικράτεια και άλλες διατάξεις" (ΦΕΚ 91/Α/2.5.2001). "

#### **ΑΡΘΡΟ 27° ΤΕΛΙΚΟΣ ΚΑΘΑΡΙΣΜΟΣ ΕΡΓΟΤΑΞΙΩΝ, ΚΑΤΑΣΚΕΥΩΝ ΚΑΙ ΕΓΚΑΤΑΣΤΑΣΕΩΝ**

- 27.1 Ο ανάδοχος είναι υποχρεωμένος πριν από την τυχόν παράδοση για χρήση τμήματος του έργου ή μετά την αποπεράτωση ολόκληρου του έργου, να αφαιρέσει και να απομακρύνει με δαπάνες του, όλες τις προσωρινές εγκαταστάσεις που προβλέπονται από προηγούμενο άρθρο αυτής της Ε.Σ.Υ., τα απορρίμματα, εργαλεία, ικριώματα, μηχανήματα, χρήσιμα ή άχρηστα πλεονάζοντα υλικά, προσωρινές εγκαταστάσεις μηχανημάτων κ.λ.π., και να παραδώσει τελείως καθαρές τόσο τις κατασκευές όσο και τους γύρω χώρους του εργοταξίου, φροντίζοντας γενικά να κάνει κάθε τακτοποίηση που απαιτείται για την παράδοση και εύρυθμη λειτουργία του έργου, σύμφωνα με τα προδιαγραφόμενα στην Ε.Σ.Υ. και τους όρους της σύμβασης.
- 27.2 Επίσης ο ανάδοχος είναι υποχρεωμένος να καθαίρει και αποκομίσει κάθε προστατευτική κατασκευή που απαιτήθηκε για την εκτέλεση του έργου (εργασιών και παραγωγής υλικών) ή για αποφυγή κάθε είδους ζημιών, φθορών, ατυχημάτων κ.λ.π. έχει δε εκλείψει κατά την κρίση της Υπηρεσίας ο λόγος κατασκευής της. Αν μέσα σε δέκα (10) μέρες από την έγγραφη υπόμνηση της Υπηρεσίας ο ανάδοχος δεν αρχίσει και μέσα σε εύλογη προθεσμία δεν περατώσει όλες αυτές τις εργασίες, αυτές θα εκτελούνται σε βάρος του και για λογαριασμό του και η σχετική δαπάνη θα αφαιρείται από την πρώτη πληρωμή του και, εκτός αυτού, δεν θα εκδίδεται βεβαίωση εμπρόθεσμης εκτέλεσης του έργου ή τμήματος που αφορούν.

#### **ΑΡΘΡΟ 28° ΑΝΤΙΠΡΟΣΩΠΕΥΣΗ ΚΑΙ ΠΡΟΣΩΠΙΚΟ ΑΝΑΔΟΧΟΥ – ΜΕΤΡΑ ΑΣΦΑΛΕΙΑΣ – ΥΠΕΥΘΥΝΟΤΗΤΑ Κ.Λ.Π.**

- 28.1 Όλες οι εργασίες θα εκτελεσθούν σύμφωνα με τους κανόνες της τέχνης από ειδικευμένο προσωπικό.
- 28.2 Ο εκπρόσωπος του αναδόχου, ορίζεται κατ' εφαρμογή των διατάξεων του άρθρου 143 του Ν.4412/2016.
- 28.3 Ο ανάδοχος υποχρεώνεται να διαθέσει επί τόπου για τη διεύθυνση της κατασκευής του έργου διπλωματούχο Αρχιτέκτονα ή Πολιτικό Μηχανικό (για τα Οικοδομικά) και διπλωματούχο Ηλεκτρολόγο-Μηχανολόγο ή Ηλεκτρολόγο ή Μηχανολόγο Μηχανικό (για τα Ηλεκτρομηχανολογικά). Οι παραπάνω μηχανικοί θα πρέπει να έχουν εμπειρία τουλάχιστον 5 ετών στην κατασκευή έργων. Σε περίπτωση που ο μηχανικός που έχει ορίσει ο ανάδοχος για την επίβλεψη της κατασκευής του έργου από μέρους του, απουσιάζει από το εργοτάξιο πέραν των τριών (3) ημερών χωρίς να αντικατασταθεί (με εγγραφή στο ημερολόγιο) από άλλον, πλήρως ενημερωμένο μηχανικό όμοιας ειδικότητας, επιβάλλεται ποινική ρήτρα 150 Ευρώ για κάθε ημέρα απουσίας του και για κάθε μηχανικό.

Η ελάχιστη τεχνική στελέχωση του εργοταξίου μπορεί να αλλάξει σύμφωνα με τα προβλεπόμενα από το άρθρο 139 του Ν.4412/2016.

28.4 Ο ανάδοχος είναι υποχρεωμένος να εγκαταστήσει με δικές του δαπάνες στο εργοτάξιο όλα τα προβλεπόμενα από τους όρους υγιεινής και ασφάλειας.

Πιο αναλυτικά:

- 28.4.1 Προσωρινή ηλεκτρική παροχή από τον ανάδοχο  
Κάθε απαιτούμενη εγκατάσταση για την εξασφάλιση ηλεκτρικής ενέργειας φωτισμού και κίνησης, που είναι απαραίτητη για κατασκευαστικούς σκοπούς, θα αναλαμβάνεται από τον ανάδοχο χωρίς πρόσθετο κόστος για τον Εργοδότη. Ο ανάδοχος θα φροντίσει για όλο τον προσωρινό φωτισμό, τον φωτισμό ασφαλείας και την ισχύ που χρειάζεται για κατασκευαστικούς λόγους και θα είναι υπεύθυνος για την συντήρηση της ηλεκτρικής εγκατάστασης σε πλήρη ικανοποίηση του Εργοδότη.  
Ο ανάδοχος βαρύνεται με κάθε δαπάνη ηλεκτροδότησης των χώρων της εργολαβίας του με τις σχετικές προσαυξήσεις για όσο διάστημα ισχύει η παρούσα Σύμβαση. Μετά την αποπεράτωση του έργου θα αποζηλώσει με δικά του έξοδα τα δίκτυα και θα εξοφλήσει τους λογαριασμούς που τον βαρύνουν.
- 28.4.2 Προστασία πυρός  
Ο ανάδοχος θα παράσχει και θα συντηρεί έναν επαρκή αριθμό πυροσβεστήρων και θα λαμβάνει όλες τις απαραίτητες προφυλάξεις για την πρόληψη πυρκαγιάς.
- 28.4.3 Διατήρηση σχεδίων  
Ο ανάδοχος θα είναι υπεύθυνος για την διατήρηση μιας σειράς σχεδίων στο εργοτάξιο, στην οποία θα σημειώνει κάθε τροποποιητική εντολή. Ο Εργοδότης θα παράσχει μια σειρά εγκεκριμένων σχεδίων που θα είναι χαρακτηρισμένα ως "Σχέδια εργοταξίου".
- 28.4.4 Επίσης, πρέπει να μεριμνήσει για την τήρηση στο εργοτάξιο όλων των στοιχείων που απαιτούνται από το νόμο για την εφαρμογή των μέτρων ασφαλείας που επιβάλλεται να ληφθούν σ' όλη την διάρκεια εκτέλεσης των εργασιών, σύμφωνα με τους σχετικούς Νόμους, τα Π. Δ/τα και τις Αποφάσεις (που ενδεικτικά αναγράφονται στις παραγράφους 21.13 και 21.15 της Διακήρυξης), και με κάθε άλλη διάταξη που ισχύει, καθ' όλη τη διάρκεια της κατασκευής του έργου.
- 28.4.5 Τον ανάδοχο βαρύνει κάθε κατασκευή αναγκαία για την προστασία, τόσο των εργαζομένων στο εργοτάξιο, όσο και των εκτός αυτού διερχομένων, και για οτιδήποτε απαιτείται να κατασκευασθεί με σκοπό την ασφάλεια των έργων και των προσώπων και που είναι συμβατική υποχρέωσή του.
- 28.4.6 Πριν από την έναρξη των εργασιών, ο ανάδοχος είναι υποχρεωμένος να φροντίσει για την έκδοση κάθε άδειας που χρειάζεται από το νόμο (όχι αυτής που απαιτείται για την ανέγερση της οικοδομής) και είναι ουσιαστικά και αποκλειστικά υπεύθυνος για κάθε παράβαση των διατάξεων που ισχύουν για την εκτέλεση των εργασιών.
- 28.4.7 Ο ανάδοχος είναι υποχρεωμένος να εγκαταστήσει με δικές του δαπάνες στο εργοτάξιο, όλα τα προβλεπόμενα από τους όρους υγιεινής του άρθρου 24 του Π.Δ.447/75, όπως αυτό συμπληρώθηκε και τροποποιήθηκε μεταγενέστερα.

## **ΑΡΘΡΟ 28<sup>ο</sup> ΕΞΥΠΗΡΕΤΗΣΗ ΜΕΤΑΦΟΡΑΣ ΥΠΑΛΛΗΛΩΝ ΤΗΣ ΥΠΗΡΕΣΙΑΣ ΕΠΙΒΛΕΨΗΣ**

28.1. Ο ανάδοχος υποχρεούται με δαπάνες του να διαθέσει στην υπηρεσία επίβλεψης του έργου, οποτεδήποτε του ζητηθεί και οποιαδήποτε εργάσιμη ημέρα ή ώρα από την υπογραφή της σύμβασης έως την προσωρινή παραλαβή, επιβατικό αυτοκίνητο για επίσκεψη των έργων.

## **ΑΡΘΡΟ 30° ΕΡΓΑΣΤΗΡΙΑΚΕΣ ΔΟΚΙΜΕΣ - ΕΛΕΓΧΟΙ ΚΑΤΑΣΚΕΥΗΣ**

- 30.1 Ανεξάρτητα από εργαστηριακά μέσα και εργαστηριακό προσωπικό της Διευθύνουσας το έργο Υπηρεσίας, ο ανάδοχος οφείλει εφ' όσον του ζητηθεί από την Υπηρεσία, να διαθέσει με μέριμνα και δαπάνες του, τα κατάλληλα όργανα, συσκευές και προσωπικό, προς εκτέλεση δειγματοληψιών και δοκιμών ελέγχου.
- 30.2 Τα αποτελέσματα των υπ' όψη δοκιμών θα υποβάλλονται στην Υπηρεσία εντός δύο ημερών από του πέρατος του εργαστηριακού ελέγχου, οσάκις απαιτείται χρονικό διάστημα για τον έλεγχο, άλλως δεν θα λαμβάνονται υπ' όψη. Οι πάσης φύσεως δοκιμές, με ακριβή στοιχεία των θέσεων και του είδους των δοκιμών, καταγράφονται σε ιδιαίτερο πίνακα που συνοδεύει τις πιστοποιήσεις και τις τμηματικές προσωρινές επιμετρήσεις και αποτελεί αναπόσπαστο μέρος τους.
- 30.3 Ανεξάρτητα από τις εργαστηριακές εξετάσεις και δοκιμές που θα γίνουν από τον ανάδοχο, η Υπηρεσία μπορεί να προβαίνει σε λήψη δειγμάτων και σε εργαστηριακή εξέταση τους, για ενδελεχή ποιοτικό έλεγχο των εκτελουμένων εργασιών.
- 30.4 Οποιοσδήποτε έλεγχος ή δοκιμασία που θα αφορά υλικό ή εργασία, δεν παρέχει στον ανάδοχο το δικαίωμα να προβάλλει αξίωση ή αίτημα, επιζητώντας ανάλογη παράταση προθεσμίας, για οποιοδήποτε ανάλογο χρονικό διάστημα θα χρειασθεί για την εκτέλεση της διαπίστωσης αν ένα υλικό ή εργασία είναι δόκιμα ή όχι.

## **ΑΡΘΡΟ 31° ΕΛΕΓΧΟΣ ΠΟΙΟΤΗΤΑΣ – ΠΡΟΓΡΑΜΜΑ ΠΟΙΟΤΗΤΑΣ ΕΡΓΟΥ (Π.Π.Ε.)**

- 31.1 Το Πρόγραμμα Ποιότητας Έργου (Π.Π.Ε.) ενσωματώνει και κωδικοποιεί όλες τις απαιτήσεις των συμβατικών τευχών, περιγράφει τις φάσεις ανάπτυξης του έργου και τις αντίστοιχες δραστηριότητες, είναι σε πλήρη εναρμόνιση και περιλαμβάνει το χρονοδιάγραμμα του έργου, καθορίζει τον τρόπο οργάνωσης και διοίκησης του έργου και τον τρόπο και τις λεπτομέρειες συγκέντρωσης και αρχειοθέτησης των στοιχείων της κατασκευής, ώστε να ικανοποιούνται οι απαιτήσεις ιχνηλασιμότητας.  
Το Π.Π.Ε. αποτελεί το εσωτερικό κανονιστικό έγγραφο του έργου και παρέχει όλα τα εργαλεία παρακολούθησης του έργου, συγκέντρωσης των στοιχείων, τεκμηρίωσης των εργασιών που έχουν εκτελεστεί και αρχειοθέτησης τους.
- 31.2 Απαιτείται η εκπόνηση και εφαρμογή Π.Π.Ε. έργου σε κάθε δημόσιο έργο του οποίου ο προϋπολογισμός δημοπράτησης υπερβαίνει το ποσό 1.500.000,00 ευρώ χωρίς Φ.Π.Α.. Θα εκπονηθεί και θα εφαρμοστεί με φροντίδα και δαπάνες του Αναδόχου, σύμφωνα με το άρθρο 158 του Ν.4412/2016

## **ΑΡΘΡΟ 32° ΔΙΚΑΙΩΜΑΤΑ ΑΝΑΘΕΤΟΥΣΑΣ ΑΡΧΗΣ – ΕΜΠΙΣΤΕΥΤΙΚΟΤΗΤΑ**

- 32.1 Η Ε.Κ.ΧΑ. Α.Ε. δικαιούται να ενεργεί την Επίβλεψη της εκτέλεσης των εργασιών με όργανά της ή με άλλους Τεχνικούς που θα ορίζονται από αυτήν, με σκοπό την εξασφάλιση της πιστής εκτέλεσης των σχεδίων, της τήρησης της Τεχνικής περιγραφής και των Τεχνικών προδιαγραφών του παρόντος τεύχους, αλλά και την εξασφάλιση της άρτιας, εμπρόθεσμης και κατά τους κανόνες της τέχνης και της επιστήμης εκτέλεσης των εργασιών. Τα πιο πάνω όργανα της Ε.Κ.ΧΑ. Α.Ε. δικαιούνται να εισέρχονται ανά πάσα στιγμή στους χώρους εκτέλεσης των εργασιών, στις αποθήκες των υλικών και όπου αλλού εκτελούνται εργασίες που αφορούν στο έργο, για έλεγχο όλων των στοιχείων του. Ακόμα η Ε.Κ.ΧΑ. Α.Ε. δικαιούται να ζητά από τον Ανάδοχο κάθε στοιχείο ή πιστοποιητικό που αφορά στα υλικά και στο τρόπο εκτέλεσης των εργασιών. Ο Ανάδοχος είναι υποχρεωμένος να

συμμορφώνεται πιστά και απροφασίστα στις γραπτές ή και προφορικές οδηγίες της Επίβλεψης και να επανορθώνει τα ελαττώματα ή τις παραλείψεις του κατά τη διάρκεια εκτέλεσης και μέχρι την οριστική παραλαβή του έργου από την Ε.Κ.ΧΑ. Α.Ε..

- 32.2 Από την πιο πάνω άσκηση της Επίβλεψης από την Ε.Κ.ΧΑ. Α.Ε. δεν αναιρούνται ούτε μειώνονται οι υποχρεώσεις και ευθύνες του Αναδόχου που απορρέουν από τους όρους του παρόντος τεύχους. Επίσης η άσκηση της Επίβλεψης δεν μπορεί να έχει την έννοια της άρσης ή της μείωσης των ευθυνών του Αναδόχου για τις ζημιές ή κακοτεχνίες ή τις ζημιές προς τρίτους κατά την εκτέλεση των εργασιών ή και έμμεσα λόγω της εκτέλεσής τους.
- 32.3 Εάν παρίσταται ανάγκη μεταβολής του εκτελούμενου έργου, η Ε.Κ.ΧΑ. Α.Ε. μπορεί να ζητά και τη γνώμη του Αναδόχου. Ο Ανάδοχος εκφράζει, εγγράφως, την άποψή του και πρέπει να αποδείξει ότι η μεταβολή δεν οφείλεται σε δική του υπαιτιότητα (παραλείψη ή ελάττωμα). Σε κάθε περίπτωση υποχρεούται να κάνει τις μεταβολές ή τροποποιήσεις που ζητούνται από την Ε.Κ.ΧΑ. Α.Ε.. Ο Ανάδοχος δε δικαιούται τυχόν επί πλέον αμοιβή εάν οι μεταβολές οφείλονται σε δική του υπαιτιότητα.
- 32.4 Εάν, κατά την διάρκεια της εκτέλεσης των εργασιών, κριθεί από την Ε.Κ.ΧΑ. Α.Ε. ή τους επιβλέποντες μηχανικούς ότι το εργατοτεχνικό προσωπικό, τα εργαλεία, ικρίώματα ή υλικά κλπ ή η τεχνοτροπία εκτέλεσης συγκεκριμένων εργασιών είναι ανεπαρκή, ώστε να είναι φανερό ότι δεν θα επιτευχθεί η καθορισμένη προθεσμία εκτέλεσης των εργασιών ή ότι θα γίνει πλημμελής εκτέλεσή τους ή ότι τίθενται κίνδυνοι από πλευράς ασφάλειας των κτιριακών υποδομών, του προσωπικού και τυχόν τρίτων, ο Ανάδοχος υποχρεούται, μετά την σχετική υπόδειξη της Ε.Κ.ΧΑ. Α.Ε. ή των επιβλεπόντων μηχανικών να προβεί αμέσως στις κατάλληλες διορθωτικές ενέργειες. Σε αντίθετη περίπτωση, η Ε.Κ.ΧΑ. Α.Ε. δύναται να προβεί στην εκτέλεση των εργασιών με δικά της μέσα, σε βάρος και για λογαριασμό του Αναδόχου.
- 32.5 Υλικά ή τμήματα εργασιών για τα οποία, κατά την απόλυτη κρίση της Ε.Κ.ΧΑ. Α.Ε., διαπιστωθεί κατά τα στάδια της εκτέλεσης ή της παραλαβής ότι δεν είναι σύμφωνα προς τη σύμβαση, τα σχέδια ή την Τεχνική Περιγραφή ή προς οποιαδήποτε εκ των Τεχνικών προδιαγραφών και εν γένει προς τους κανόνες της τέχνης, θα καθαιρούνται ή θα αποξηλώνονται από τον Ανάδοχο με δαπάνη του. Σε περίπτωση άρνησης του Αναδόχου, η Ε.Κ.ΧΑ. Α.Ε. δικαιούται να αποκαταστήσει ή να διορθώσει κάθε τμήμα με δικές της δαπάνες και μέσα, καταλογίζοντας τις σχετικές δαπάνες σε βάρος του Αναδόχου με το δικαίωμα να τις παρακρατεί από τις αμέσως προσεχείς πληρωμές. Αποσαφηνίζεται ρητά ότι, η τυχόν μη απόρριψη κακής ποιότητας υλικών ή κακότεχνης εργασίας εκ μέρους της Ε.Κ.ΧΑ. Α.Ε. κατά την φάση της εκτέλεσης των εργασιών, σε καμία περίπτωση δεν υποδηλώνει αποδοχή των αντίστοιχων εργασιών. Αντίθετα η Ε.Κ.ΧΑ. Α.Ε. έχει το δικαίωμα σε κάθε περίπτωση να απορρίψει οποιοδήποτε κακότεχνο ή με ακατάλληλα υλικά κατασκευασμένο τμήμα εργασιών, ακόμα και στην περίπτωση που η κακή ποιότητα ή η κακοτεχνία διαπιστωθεί εκ των υστέρων.
- 32.6 Σε περίπτωση άρνησης ή αδυναμίας του Αναδόχου για την επανόρθωση των κακοτεχνιών ή φθορών υλικών εντός εύλογου χρονικού διαστήματος, το οποίο, εφόσον δεν προκύπτει σαφώς από την προσφορά του Αναδόχου, θα προσδιορίζεται κατά περίπτωση από τις αρμόδιες υπηρεσίες ή συμβούλους της Ε.Κ.ΧΑ. Α.Ε.. Η τελευταία έχει το δικαίωμα ανά πάσα στιγμή να προχωρήσει στην αποκατάσταση των πιο πάνω μειονεκτημάτων με δαπάνη της, παρακρατώντας το αντίστοιχο ποσό από τυχόν υπόλοιπο λογαριασμών του Αναδόχου (εφόσον δεν έχει γίνει παραλαβή του έργου) ή την εγγυητική καλής εκτέλεσης.
- 32.7 Ο Ανάδοχος αναλαμβάνει την υποχρέωση να θεωρεί κάθε πληροφορία, που λαμβάνει από την Ε.Κ.ΧΑ. Α.Ε., ως εμπιστευτική και να μην τη χρησιμοποιεί ή αποκαλύπτει σε άλλα πρόσωπα (πλην των υπαλλήλων του και αυτό μόνο στο βαθμό που είναι αναγκαίο για την

17PROC006267071 2017-05-31

εκτέλεση του αντικειμένου της παρούσας), χωρίς την προηγούμενη έγγραφη συγκατάθεση της Ε.Κ.ΧΑ. Α.Ε..

- 32.8 Οι εργασίες στο κτίριο επί της Λ. Μεσογείων 290 μπορούν να εκτελούνται όλες τις εργάσιμες ημέρες από 07:30' έως 20:30'

Χολαργός, 08/05/2017

**Ο συντάξας**

**Γ. Ρενιέρης**





**ΕΘΝΙΚΟ ΚΤΗΜΑΤΟΛΟΓΙΟ  
& ΧΑΡΤΟΓΡΑΦΙΑ Α.Ε.**

ΠΡΟC006267071 2017-05-31

**ΕΡΓΟ: ΔΙΑΜΟΡΦΩΣΗΣ ΧΩΡΩΝ &  
ΕΓΚΑΤΑΣΤΑΣΕΩΝ ΚΤΙΡΙΟΥ ΕΠΙ ΤΗΣ  
Λ. ΜΕΣΟΓΕΩΝ 290**

Ταχ. Διεύθυνση:  
Λ.Μεσογείων 288  
ΤΚ 155 62 ΧΟΛΑΡΓΟΣ

**ΠΡΟΫΠΟΛΟΓΙΣΜΟΣ:  
32.500 € ΠΛΕΟΝ Φ.Π.Α.**

## **ΕΝΤΥΠΟ ΟΙΚΟΝΟΜΙΚΗΣ ΠΡΟΣΦΟΡΑΣ**

(κατά το σύστημα με ενιαίο ποσοστό έκπτωσης – άρθρο 125 του Ν. 4412/16)

ΕΝΤΥΠΟ ΠΡΟΣΦΟΡΑΣ

(κατά το σύστημα με ενιαίο ποσοστό έκπτωσης – άρθρο 125 του Ν. 4412/16)

Της εργοληπτικής επιχείρησης ή κοινοπραξίας, εργοληπτικών επιχειρήσεων

.....  
.....  
.....  
.....

με έδρα τ..... οδός .....αριθμ.....

Τ.Κ. ....Τηλ. ....Fax.....

Προς:  
(Ε.Κ.ΧΑ. Α.Ε.)

Αφού έλαβα γνώση της Διακήρυξης της Δημοπρασίας του έργου που αναγράφεται στην επικεφαλίδα και των λοιπών στοιχείων Δημοπράτησης, καθώς και των συνθηκών εκτέλεσης του έργου αυτού, υποβάλλω την παρούσα προσφορά και δηλώνω ότι αποδέχομαι πλήρως και χωρίς επιφύλαξη όλα αυτά και αναλαμβάνω την εκτέλεση του έργου με το ακόλουθο ενιαίο ποσοστό έκπτωσης επί των τιμών του Τιμολογίου του Έργου και του Προϋπολογισμού του Έργου

**Α. ΠΡΟΣΦΟΡΑ ΕΝΙΑΙΟΥ ΠΟΣΟΣΤΟΥ ΕΚΠΤΩΣΗΣ**

Έργο	Προσφερόμενο ενιαίο ποσοστό έκπτωσης σε ακέραιες μονάδες (%)	
	Ολογράφως	Αριθμητικά
ΔΙΑΜΟΡΦΩΣΗΣ ΧΩΡΩΝ & ΕΓΚΑΤΑΣΤΑΣΕΩΝ ΚΤΙΡΙΟΥ ΕΠΙ ΤΗΣ Λ. ΜΕΣΟΓΕΩΝ 290		

/ / 2017  
Ο Προσφέρων

(Ονοματεπώνυμο υπογραφόντων και σφραγίδα εργοληπτικών επιχειρήσεων)



α/α	Περιγραφή	Κωδικός Άρθρου	Α.Τ.	Μονάδα Μέτρησης	Ποσότητα	Τιμή Μονάδας	Μερική Δαπάνη	Ολική Δαπάνη
-----	-----------	----------------	------	-----------------	----------	--------------	---------------	--------------

**Α) ΟΙΚΟΔΟΜΙΚΕΣ ΕΡΓΑΣΙΕΣ**

1	Επαναχρωματισμοί υφιστάμενων τοιχοποιιών	ΟΙΚ-1	1	τετ.μ.	400	6,00 €	2.400,00 €	
2	Εγκατάσταση πλαστικών δαπέδων	ΟΙΚ-2	2	τετ.μ.	350	17,00 €	5.950,00 €	
3	Εγκατάσταση σοβατεπί	ΟΙΚ-3	3	μέτρα	10	18,00 €	180,00 €	
<b>Μερικό σύνολο ΟΙΚΟΔΟΜΙΚΩΝ εργασιών (Α)=</b>							<b>8.530,00 €</b>	<b>8.530,00 €</b>

**Β) ΗΛΕΚΤΡΟΜΗΧΑΝΟΛΟΓΙΚΕΣ ΕΡΓΑΣΙΕΣ**

4	Προμήθειαι και εγκ/ση μαγνητικών επαφών σε υφιστάμενη καλωδίωση	ΗΜ-1	4	τεμ	7	8,50 €	59,50 €	
5	Προμήθειαι και εγκ/ση μαγνητικών επαφών "βαρέως τύπου" σε υφιστάμενη καλωδίωση	ΗΜ-2	5	τεμ	1	14,00 €	14,00 €	
6	Προμήθειαι και εγκ/ση ανιχνευτών κίνησης (12m) σε υφιστάμενη καλωδίωση	ΗΜ-3	6	τεμ	17	40,00 €	680,00 €	
7	Προμήθειαι και εγκ/ση μαγνητικών επαφών με νέα καλωδίωση	ΗΜ-4	7	τεμ	1	18,39 €	18,39 €	
8	Προμήθειαι και εγκ/ση ανιχνευτών κίνησης (12m) με νέα καλωδίωση	ΗΜ-5	8	τεμ	1	55,00 €	55,00 €	
9	Προμήθειαι και εγκ/ση ανιχνευτών κίνησης (18m) σε υφιστάμενη καλωδίωση	ΗΜ-6	9	τεμ	3	63,00 €	189,00 €	

α/α	Περιγραφή	Κωδικός Άρθρου	A.T.	Μονάδα Μέτρησης	Ποσότητα	Τιμή Μονάδας	Μερική Δαπάνη	Ολική Δαπάνη
10	Προμήθειαι και εγκ/ση πληκτρολογίου σε υφιστάμενη καλωδίωση	HM-7	10	τεμ	3	65,00 €	195,00 €	
11	Προμήθειαι και εγκ/ση εξωτερικής σειρήνας σε υφιστάμενη καλωδίωση	HM-8	11	τεμ	1	65,00 €	65,00 €	
12	Προμήθειαι και εγκ/ση εσωτερικής φαροσειρήνας σε υφιστάμενη καλωδίωση	HM-9	12	τεμ	4	29,00 €	116,00 €	
13	Προμήθειαι και εγκ/ση Κεντρικού Πίνακα συστήματος συναγερμού	HM-10	13	τεμ	1	420,00 €	420,00 €	
14	Προμήθειαι και εγκ/ση πυραυλιχνευτών καπνού ιονισμού σε υφιστάμενη καλωδίωση	HM-11	14	τεμ	50	32,00 €	1.600,00 €	
15	Προμήθειαι και εγκ/ση πυραυλιχνευτών καπνού ιονισμού με νέα καλωδίωση	HM-12	15	τεμ	1	57,00 €	57,00 €	
16	Προμήθειαι και εγκ/ση θερμοδιαφορικών πυραυλιχνευτών σε υφιστάμενη καλωδίωση	HM-13	16	τεμ	3	32,00 €	96,00 €	
17	Προμήθειαι και εγκ/ση πίνακα πυραυλιχνευσης	HM-14	17	τεμ	1	300,00 €	300,00 €	
18	Προμήθειαι και εγκ/ση υαλόφρακτων μπουτόν πυρκαϊάς	HM-15	18	τεμ	10	20,00 €	200,00 €	
19	Εργασία αναγνώρισης καλωδιώσεων, συνδέσεων, ρυθμίσεων και επικοινωνίας με ΚΛΣ	HM-16	19	εργασία	1	350,00 €	350,00 €	
20	Προμήθεια και εγκατάσταση UPS 20 KVA	HM-17	20	τεμ	1	4.600,00 €	4.600,00 €	
21	Έλεγχος δικτύων και πινάκων ισχυρών ρευμάτων (ΔΕΗ-UPS)	HM-18	21	εργασία	1	400,00 €	400,00 €	
22	Έλεγχος συστημάτων κλιματισμού	HM-19	22	εργασία	1	250,00 €	250,00 €	

α/α	Περιγραφή	Κωδικός Άρθρου	A.T.	Μονάδα Μέτρησης	Ποσότητα	Τιμή Μονάδας	Μερική Δαπάνη	Ολική Δαπάνη
23	Αποξήλωση και επανεγκατάσταση συστήματος ελέγχου πρόσβασης (access control)	HM-20	23	εργασία	1	180,00 €	180,00 €	
24	Προμήθεια και εγκατάσταση τριφασικού αντιηλεκτροπληξιακού διακόπτη	HM-21	24	τεμ	1	85,00 €	85,00 €	
25	Προμήθεια και εγκ/ση μονοφασικού μικροαυτόματου διακόπτη έως 32A	HM-22	25	τεμ	1	14,00 €	14,00 €	
26	Προμήθεια και εγκ/ση τριφασικού μικροαυτόματου διακόπτη έως 63A ανά φάση	HM-23	26	τεμ	1	35,00 €	35,00 €	
27	Προμήθεια και εγκ/ση τριφασικού διακόπτη έως 40A ανά φάση	HM-24	27	τεμ	1	28,00 €	28,00 €	
28	Προμήθεια και εγκ/ση τριφασικού ασφαλειοαποζεύκτη έως 250A ανά φάση	HM-25	28	τεμ	1	230,00 €	230,00 €	
29	Εγκατάσταση γραμμής ρευματοδότη (ΔΕΗ-UPS)	HM-26	29	τεμ	1	45,00 €	45,00 €	
30	Εγκατάσταση γραμμής φωτισμού	HM-27	30	τεμ	1	45,00 €	45,00 €	
31	Προμήθεια και εγκατάσταση καλωδίου E1VV-U (NYY) 5X16mm <sup>2</sup>	HM-28	31	μέτρα	2	34,00 €	68,00 €	
32	Προμήθεια και εγκατάσταση φωτιστικού ψευδοροφής τύπου PL με λαμπτήρες 2x18W	HM-29	32	τεμ	1	50,00 €	50,00 €	
33	Εγκατάσταση γραμμής δεδομένων	HM-30	33	τεμ	1	60,00 €	60,00 €	

α/α	Περιγραφή	Κωδικός Άρθρου	A.T.	Μονάδα Μέτρησης	Ποσότητα	Τιμή Μονάδας	Μερική Δαπάνη	Ολική Δαπάνη
34	Έλεγχος, αναγνώριση, τερματισμός και πιστοποίηση δικτύων δομημένης καλωδίωσης κτιρίου Μεσογ 290 - Διασύνδεση κτιρίων Μεσογ 288 & 290 και πιστοποίηση αυτής	HM-31	34	εργασία	1	4.700,00 €	4.700,00 €	
35	Προμήθεια και εγκατάσταση μεταγωγικού διακόπτη ΔΕΗ-UPS εντός πίνακα	HM-32	35	τεμ	1	215,00 €	215,00 €	
<b>Μερικό σύνολο ΗΛΕΚΤΡΟΜΗΧΑΝΟΛΟΓΙΚΩΝ εργασιών (B) =</b>							<b>15.419,89 €</b>	<b>15.419,89 €</b>
<b>Άθροισμα</b> Προστίθεται Γ.Ε. & Ο.Ε.							18,00%	<b>23.949,89 €</b> 4.310,98 €
<b>Άθροισμα</b> Απρόβλεπτα 15% =							15,00%	<b>28.260,87 €</b> 4.239,13 €
<b>Άθροισμα</b> Φ.Π.Α.							24,00%	<b>32.500,00 €</b> 7.800,00 €
<b>ΓΕΝΙΚΟ ΣΥΝΟΛΟ</b>								<b>40.300,00 €</b>

Χολαργός 08-05-2017  
Ο Συντάξας

Γ. Ρενιέρης

για διαδικασίες σύναψης δημόσιας σύμβασης κάτω των ορίων των οδηγιών

Μέρος Ι: Πληροφορίες σχετικά με την αναθέτουσα αρχή/αναθέτονα φορέα<sup>1</sup> και τη διαδικασία ανάθεσης

Παροχή πληροφοριών δημοσίευσης σε εθνικό επίπεδο, με τις οποίες είναι δυνατή η αδιαμφισβήτητη ταυτοποίηση της διαδικασίας σύναψης δημόσιας σύμβασης:

**A: Ονομασία, διεύθυνση και στοιχεία επικοινωνίας της αναθέτουσας αρχής (αα)/ αναθέτονα φορέα (αφ)**

- Ονομασία: [ΕΘΝΙΚΟ ΚΤΗΜΑΤΟΛΟΓΙΟ & ΧΑΡΤΟΓΡΑΦΗΣΗ ΑΕ]
- Κωδικός Αναθέτουσας Αρχής / Αναθέτονα Φορέα ΚΗΜΔΗΣ : [99201067]
- Ταχυδρομική διεύθυνση / Πόλη / Ταχ. Κωδικός: [Λ. Μεσογείων 288, Χολαργός Τ.Κ. 15562]
- Αρμόδιος για πληροφορίες: [Γ. Ρενιέρης]
- Τηλέφωνο: [210 6505626]
- Ηλ. ταχυδρομείο: [ktimagen@ktimatologio.gr]
- Διεύθυνση στο Διαδίκτυο (διεύθυνση δικτυακού τόπου) (εάν υπάρχει): [ktimatologio.gr]

**B: Πληροφορίες σχετικά με τη διαδικασία σύναψης σύμβασης**

- Τίτλος ή σύντομη περιγραφή της δημόσιας σύμβασης (συμπεριλαμβανομένου του σχετικού CPV): [45300000-0, 45400000-1]
- Κωδικός στο ΚΗΜΔΗΣ: [.....]
- Η σύμβαση αναφέρεται σε έργα, προμήθειες, ή υπηρεσίες : [έργα]
- Εφόσον υφίστανται, ένδειξη ύπαρξης σχετικών τμημάτων : [.....]
- Αριθμός αναφοράς που αποδίδεται στον φάκελο από την αναθέτουσα αρχή (εάν υπάρχει): [.....]

ΟΛΕΣ ΟΙ ΥΠΟΛΟΙΠΕΣ ΠΛΗΡΟΦΟΡΙΕΣ ΣΕ ΚΑΘΕ ΕΝΟΤΗΤΑ ΤΟΥ ΤΕΥΔ ΘΑ ΠΡΕΠΕΙ ΝΑ ΣΥΜΠΛΗΡΩΘΟΥΝ ΑΠΟ ΤΟΝ ΟΙΚΟΝΟΜΙΚΟ ΦΟΡΕΑ

A: Πληροφορίες σχετικά με τον οικονομικό φορέα

<b>Στοιχεία αναγνώρισης:</b>	<b>Απάντηση:</b>
Πλήρης Επωνυμία:	[ ]
Αριθμός φορολογικού μητρώου (ΑΦΜ): Εάν δεν υπάρχει ΑΦΜ στη χώρα εγκατάστασης του οικονομικού φορέα, αναφέρετε άλλον εθνικό αριθμό ταυτοποίησης, εφόσον απαιτείται και υπάρχει	[ ]
Ταχυδρομική διεύθυνση:	[.....]
Αρμόδιος ή αρμόδιοι <sup>2</sup> :	[.....]
Τηλέφωνο:	[.....]
Ηλ. ταχυδρομείο:	[.....]
Διεύθυνση στο Διαδίκτυο (διεύθυνση δικτυακού τόπου) (εάν υπάρχει):	[.....]
<b>Γενικές πληροφορίες:</b>	<b>Απάντηση:</b>
Ο οικονομικός φορέας είναι πολύ μικρή, μικρή ή μεσαία επιχείρηση <sup>3</sup> ;	
Κατά περίπτωση, ο οικονομικός φορέας είναι εγγεγραμμένος σε επίσημο κατάλογο/Μητρώο εγκεκριμένων οικονομικών φορέων ή διαθέτει ισοδύναμο πιστοποιητικό (π.χ. βάσει εθνικού συστήματος (προ)επιλογής);	<input type="checkbox"/> Ναι <input type="checkbox"/> Όχι <input type="checkbox"/> Άνευ αντικειμένου
<b>Εάν ναι:</b> Απαντήστε στα υπόλοιπα τμήματα της παρούσας ενότητας, στην ενότητα Β και, όπου απαιτείται, στην ενότητα Γ του παρόντος μέρους, συμπληρώστε το μέρος V κατά περίπτωση, και σε κάθε περίπτωση συμπληρώστε και υπογράψτε το μέρος VI. α) Αναφέρετε την ονομασία του καταλόγου ή του πιστοποιητικού και τον σχετικό αριθμό εγγραφής ή πιστοποίησης, κατά περίπτωση: β) Εάν το πιστοποιητικό εγγραφής ή η πιστοποίηση διατίθεται ηλεκτρονικά, αναφέρετε: γ) Αναφέρετε τα δικαιολογητικά στα οποία βασίζεται η εγγραφή ή η πιστοποίηση και, κατά περίπτωση, την κατάταξη στον επίσημο κατάλογο <sup>4</sup> :	α) [.....]  β) (διαδικτυακή διεύθυνση, αρχή ή φορέας έκδοσης, επακριβή στοιχεία αναφοράς των εγγράφων):[.....][.....][.....][.....] γ) [.....]



<p>δ) Η εγγραφή ή η πιστοποίηση καλύπτει όλα τα απαιτούμενα κριτήρια επιλογής;</p> <p><b>Εάν όχι:</b></p> <p><u>Επιπροσθέτως, συμπληρώστε τις πληροφορίες που λείπουν στο μέρος IV, ενότητες Α, Β, Γ, ή Δ κατά περίπτωση ΜΟΝΟ εφόσον αυτό απαιτείται στη σχετική διακήρυξη ή στα έγγραφα της σύμβασης:</u></p> <p>ε) Ο οικονομικός φορέας θα είναι σε θέση να προσκομίσει <b>βεβαίωση</b> πληρωμής εισφορών κοινωνικής ασφάλισης και φόρων ή να παράσχει πληροφορίες που θα δίνουν τη δυνατότητα στην αναθέτουσα αρχή ή στον αναθέτοντα φορέα να τη λάβει απευθείας μέσω πρόσβασης σε εθνική βάση δεδομένων σε οποιοδήποτε κράτος μέλος αυτή διατίθεται δωρεάν;</p> <p>Εάν η σχετική τεκμηρίωση διατίθεται ηλεκτρονικά, αναφέρετε:</p>	<p>δ) <input type="checkbox"/> Ναι <input type="checkbox"/> Όχι</p> <p>ε) <input type="checkbox"/> Ναι <input type="checkbox"/> Όχι</p> <p>(διαδικτυακή διεύθυνση, αρχή ή φορέας έκδοσης, επακριβή στοιχεία αναφοράς των εγγράφων):</p> <p>[.....][.....][.....][.....]</p>
<p><b>Τρόπος συμμετοχής:</b></p>	<p><b>Απάντηση:</b></p>
<p>Ο οικονομικός φορέας συμμετέχει στη διαδικασία σύναψης δημόσιας σύμβασης από κοινού με άλλους<sup>5</sup>;</p>	<p><input type="checkbox"/> Ναι <input type="checkbox"/> Όχι</p>
<p><b>Εάν ναι, μεριμνήστε για την υποβολή χωριστού εντύπου ΤΕΥΔ από τους άλλους εμπλεκόμενους οικονομικούς φορείς.</b></p>	
<p><b>Εάν ναι:</b></p> <p>α) Αναφέρετε τον ρόλο του οικονομικού φορέα στην ένωση ή κοινοπραξία (επικεφαλής, υπεύθυνος για συγκεκριμένα καθήκοντα ...):</p> <p>β) Προσδιορίστε τους άλλους οικονομικούς φορείς που συμμετέχουν από κοινού στη διαδικασία σύναψης δημόσιας σύμβασης:</p> <p>γ) Κατά περίπτωση, επωνυμία της συμμετέχουσας ένωσης ή κοινοπραξίας.</p>	<p>α) [.....]</p> <p>β) [.....]</p> <p>γ) [.....]</p>
<p><b>Τμήματα</b></p>	<p><b>Απάντηση:</b></p>
<p>Κατά περίπτωση, αναφορά του τμήματος ή των τμημάτων για τα οποία ο οικονομικός φορέας επιθυμεί να υποβάλει προσφορά.</p>	<p>[ ]</p>

**Β: Πληροφορίες σχετικά με τους νόμιμους εκπροσώπους του οικονομικού φορέα**

Κατά περίπτωση, αναφέρετε το όνομα και τη διεύθυνση του προσώπου ή των προσώπων που είναι αρμόδια/εξουσιοδοτημένα να εκπροσωπούν τον οικονομικό φορέα για τους σκοπούς της παρούσας διαδικασίας ανάθεσης δημόσιας σύμβασης:

<b>Εκπροσώπηση, εάν υπάρχει:</b>	<b>Απάντηση:</b>
Όνοματεπώνυμο	[.....]
συνοδευόμενο από την ημερομηνία και τον τόπο γέννησης εφόσον απαιτείται:	[.....]
Θέση/Ενεργών υπό την ιδιότητα	[.....]
Ταχυδρομική διεύθυνση:	[.....]
Τηλέφωνο:	[.....]
Ηλ. ταχυδρομείο:	[.....]
Εάν χρειάζεται, δώστε λεπτομερή στοιχεία σχετικά με την εκπροσώπηση (τις μορφές της, την έκταση, τον σκοπό ...):	[.....]

17PROC006267071 2017-05-31

Στήριξη:	Απάντηση:
Ο οικονομικός φορέας στηρίζεται στις ικανότητες άλλων οικονομικών φορέων προκειμένου να ανταποκριθεί στα κριτήρια επιλογής που καθορίζονται στο μέρος IV και στα (τυχόν) κριτήρια και κανόνες που καθορίζονται στο μέρος V κατωτέρω;	<input type="checkbox"/> Ναι <input type="checkbox"/> Όχι

**Εάν ναι**, επισυνάψτε χωριστό έντυπο ΤΕΥΔ με τις πληροφορίες που απαιτούνται σύμφωνα με τις ενότητες Α και Β του παρόντος μέρους και σύμφωνα με το μέρος III, για κάθε ένα από τους σχετικούς φορείς, δεόντως συμπληρωμένο και υπογεγραμμένο από τους νομίμους εκπροσώπους αυτών.

Επισημαίνεται ότι θα πρέπει να περιλαμβάνονται επίσης το τεχνικό προσωπικό ή οι τεχνικές υπηρεσίες, είτε ανήκουν απευθείας στην επιχείρηση του οικονομικού φορέα είτε όχι, ιδίως οι υπεύθυνοι για τον έλεγχο της ποιότητας και, όταν πρόκειται για δημόσιες συμβάσεις έργων, το τεχνικό προσωπικό ή οι τεχνικές υπηρεσίες που θα έχει στη διάθεσή του ο οικονομικός φορέας για την εκτέλεση της σύμβασης.

Εφόσον είναι σχετικές για την ειδική ικανότητα ή ικανότητες στις οποίες στηρίζεται ο οικονομικός φορέας, παρακαλείσθε να συμπεριλάβετε τις πληροφορίες που απαιτούνται σύμφωνα με τα μέρη IV και V για κάθε ένα από τους οικονομικούς φορείς.

(Η παρούσα ενότητα συμπληρώνεται μόνον εφόσον οι σχετικές πληροφορίες απαιτούνται ρητώς από την αναθέτουσα αρχή ή τον αναθέτοντα φορέα)

<b>Υπεργολαβική ανάθεση :</b>	<b>Απάντηση:</b>
Ο οικονομικός φορέας προτίθεται να αναθέσει οποιοδήποτε μέρος της σύμβασης σε τρίτους υπό μορφή υπεργολαβίας;	<input type="checkbox"/> Ναι <input type="checkbox"/> Όχι  Εάν <b>ναι</b> παραθέστε κατάλογο των προτεινόμενων υπεργολάβων και το ποσοστό της σύμβασης που θα αναλάβουν:  [...]

Εάν η αναθέτουσα αρχή ή ο αναθέτων φορέας ζητούν ρητώς αυτές τις πληροφορίες (κατ' εφαρμογή του άρθρου 131 παρ. 5 ή εφόσον ο προσφέρων / υποψήφιος οικονομικός φορέας προτίθεται να αναθέσει σε τρίτους υπό μορφή υπεργολαβίας τμήμα της σύμβασης που υπερβαίνει το ποσοστό του 30% της συνολικής αξίας της σύμβασης σύμφωνα με το άρθρο 131 παρ. 6 και 7, επιπλέον των πληροφοριών που προβλέπονται στην παρούσα ενότητα, παρακαλείσθε να παράσχετε τις πληροφορίες που απαιτούνται σύμφωνα με τις ενότητες Α και Β του παρόντος μέρους και σύμφωνα με το μέρος ΙΙΙ για κάθε υπεργολάβο (ή κατηγορία υπεργολάβων).

**A: Λόγοι αποκλεισμού που σχετίζονται με ποινικές καταδίκες<sup>7</sup>**

Στο άρθρο 73 παρ. 1 ορίζονται οι ακόλουθοι λόγοι αποκλεισμού:

1. συμμετοχή σε **εγκληματική οργάνωση**<sup>8</sup>.
2. **δωροδοκία**<sup>9,10</sup>.
3. **απάτη**<sup>11</sup>.
4. **τρομοκρατικά εγκλήματα ή εγκλήματα συνδεδόμενα με τρομοκρατικές δραστηριότητες**<sup>12</sup>.
5. **νομιμοποίηση εσόδων από παράνομες δραστηριότητες ή χρηματοδότηση της τρομοκρατίας**<sup>13</sup>.
6. **παιδική εργασία και άλλες μορφές εμπορίας ανθρώπων**<sup>14</sup>.

Λόγοι που σχετίζονται με ποινικές καταδίκες:	Απάντηση:
<p>Υπάρχει τελεσίδικη καταδικαστική <b>απόφαση</b> εις βάρος του <b>οικονομικού φορέα</b> ή <b>οποιοδήποτε</b> προσώπου<sup>15</sup> το οποίο είναι μέλος του διοικητικού, διευθυντικού ή εποπτικού του οργάνου ή έχει εξουσία εκπροσώπησης, λήψης αποφάσεων ή ελέγχου σε αυτό για έναν από τους λόγους που παρατίθενται ανωτέρω (σημεία 1-6), ή καταδικαστική απόφαση η οποία έχει εκδοθεί πριν από πέντε έτη κατά το μέγιστο ή στην οποία έχει οριστεί απευθείας περίοδος αποκλεισμού που εξακολουθεί να ισχύει;</p>	<p><input type="checkbox"/> Ναι <input type="checkbox"/> Όχι</p> <p><i>Εάν η σχετική τεκμηρίωση διατίθεται ηλεκτρονικά, αναφέρετε: (διαδικτυακή διεύθυνση, αρχή ή φορέας έκδοσης, επακριβή στοιχεία αναφοράς των εγγράφων):</i> [.....][.....][.....][.....]<sup>16</sup></p>
<p><b>Εάν ναι</b>, αναφέρετε<sup>17</sup>:</p> <p>α) Ημερομηνία της καταδικαστικής απόφασης προσδιορίζοντας ποιο από τα σημεία 1 έως 6 αφορά και τον λόγο ή τους λόγους της καταδίκης,</p> <p>β) Προσδιορίστε ποιος έχει καταδικαστεί [ ]·</p> <p><b>γ) Εάν ορίζεται απευθείας στην καταδικαστική απόφαση:</b></p>	<p>α) Ημερομηνία:[ ], σημείο(-α): [ ], λόγος(-οι):[ ]</p> <p>β) [.....]</p> <p>γ) Διάρκεια της περιόδου αποκλεισμού [.....] και σχετικό(-ά) σημείο(-α) [ ]</p> <p><i>Εάν η σχετική τεκμηρίωση διατίθεται ηλεκτρονικά, αναφέρετε: (διαδικτυακή</i></p>

17PROC006267071 2017-05-31

	διεύθυνση, αρχή ή φορέας έκδοσης, επακριβή στοιχεία αναφοράς των εγγράφων): [.....][.....][.....][.....] <sup>18</sup>
Σε περίπτωση καταδικαστικής απόφασης, ο οικονομικός φορέας έχει λάβει μέτρα που να αποδεικνύουν την αξιοπιστία του παρά την ύπαρξη σχετικού λόγου αποκλεισμού («αυτοκάθαρση») <sup>19</sup> ;	<input type="checkbox"/> Ναι <input type="checkbox"/> Όχι
<b>Εάν ναι</b> , περιγράψτε τα μέτρα που λήφθηκαν <sup>20</sup> :	[.....]

<p><b>Πληρωμή φόρων ή εισφορών κοινωνικής ασφάλισης:</b></p>	<p><b>Απάντηση:</b></p>																	
<p>1) Ο οικονομικός φορέας έχει εκπληρώσει όλες τις υποχρεώσεις του όσον αφορά την πληρωμή φόρων ή εισφορών κοινωνικής ασφάλισης<sup>21</sup>, στην Ελλάδα και στη χώρα στην οποία είναι τυχόν εγκατεστημένος ;</p>	<p><input type="checkbox"/> Ναι <input type="checkbox"/> Όχι</p>																	
<p>Εάν όχι αναφέρετε:</p> <p>α) Χώρα ή κράτος μέλος για το οποίο πρόκειται:</p> <p>β) Ποιο είναι το σχετικό ποσό;</p> <p>γ) Πως διαπιστώθηκε η αθέτηση των υποχρεώσεων;</p> <p>1) Μέσω δικαστικής ή διοικητικής απόφασης;</p> <p>- Η εν λόγω απόφαση είναι τελεσίδικη και δεσμευτική;</p> <p>- Αναφέρατε την ημερομηνία καταδίκης ή έκδοσης απόφασης</p> <p>- Σε περίπτωση καταδικαστικής απόφασης, εφόσον ορίζεται απευθείας σε αυτήν, τη διάρκεια της περιόδου αποκλεισμού:</p> <p>2) Με άλλα μέσα; Διευκρινήστε:</p> <p>δ) Ο οικονομικός φορέας έχει εκπληρώσει τις υποχρεώσεις του είτε καταβάλλοντας τους φόρους ή τις εισφορές κοινωνικής ασφάλισης που οφείλει συμπεριλαμβανόμενων κατά περίπτωση, των δεδουλευμένων τόκων ή των προστίμων, είτε υπαγόμενος σε δεσμευτικό διακανονισμό για την καταβολή τους ;<sup>22</sup></p>	<table border="1"> <thead> <tr> <th data-bbox="802 510 1074 584">ΦΟΡΟΙ</th> <th data-bbox="1082 510 1388 584">ΕΙΣΦΟΡΕΣ ΚΟΙΝΩΝΙΚΗΣ ΑΣΦΑΛΙΣΗΣ</th> </tr> </thead> <tbody> <tr> <td data-bbox="802 584 1082 696">α)[.....]·</td> <td data-bbox="1082 584 1388 696">α)[.....]·</td> </tr> <tr> <td data-bbox="802 696 1082 808">β)[.....]</td> <td data-bbox="1082 696 1388 808">β)[.....]</td> </tr> <tr> <td data-bbox="802 808 1082 920">γ.1) <input type="checkbox"/> Ναι <input type="checkbox"/> Όχι <input type="checkbox"/> Ναι <input type="checkbox"/> Όχι</td> <td data-bbox="1082 808 1388 920">γ.1) <input type="checkbox"/> Ναι <input type="checkbox"/> Όχι <input type="checkbox"/> Ναι <input type="checkbox"/> Όχι</td> </tr> <tr> <td data-bbox="802 920 1082 1032">-[.....]·</td> <td data-bbox="1082 920 1388 1032">-[.....]·</td> </tr> <tr> <td data-bbox="802 1032 1082 1144">-[.....]·</td> <td data-bbox="1082 1032 1388 1144">-[.....]·</td> </tr> <tr> <td data-bbox="802 1144 1082 1256">γ.2)[.....]·</td> <td data-bbox="1082 1144 1388 1256">γ.2)[.....]·</td> </tr> <tr> <td data-bbox="802 1256 1082 1485">δ) <input type="checkbox"/> Ναι <input type="checkbox"/> Όχι Εάν ναι, να αναφερθούν λεπτομερείς πληροφορίες [.....]</td> <td data-bbox="1082 1256 1388 1485">δ) <input type="checkbox"/> Ναι <input type="checkbox"/> Όχι Εάν ναι, να αναφερθούν λεπτομερείς πληροφορίες [.....]</td> </tr> </tbody> </table>	ΦΟΡΟΙ	ΕΙΣΦΟΡΕΣ ΚΟΙΝΩΝΙΚΗΣ ΑΣΦΑΛΙΣΗΣ	α)[.....]·	α)[.....]·	β)[.....]	β)[.....]	γ.1) <input type="checkbox"/> Ναι <input type="checkbox"/> Όχι <input type="checkbox"/> Ναι <input type="checkbox"/> Όχι	γ.1) <input type="checkbox"/> Ναι <input type="checkbox"/> Όχι <input type="checkbox"/> Ναι <input type="checkbox"/> Όχι	-[.....]·	-[.....]·	-[.....]·	-[.....]·	γ.2)[.....]·	γ.2)[.....]·	δ) <input type="checkbox"/> Ναι <input type="checkbox"/> Όχι Εάν ναι, να αναφερθούν λεπτομερείς πληροφορίες [.....]	δ) <input type="checkbox"/> Ναι <input type="checkbox"/> Όχι Εάν ναι, να αναφερθούν λεπτομερείς πληροφορίες [.....]	
ΦΟΡΟΙ	ΕΙΣΦΟΡΕΣ ΚΟΙΝΩΝΙΚΗΣ ΑΣΦΑΛΙΣΗΣ																	
α)[.....]·	α)[.....]·																	
β)[.....]	β)[.....]																	
γ.1) <input type="checkbox"/> Ναι <input type="checkbox"/> Όχι <input type="checkbox"/> Ναι <input type="checkbox"/> Όχι	γ.1) <input type="checkbox"/> Ναι <input type="checkbox"/> Όχι <input type="checkbox"/> Ναι <input type="checkbox"/> Όχι																	
-[.....]·	-[.....]·																	
-[.....]·	-[.....]·																	
γ.2)[.....]·	γ.2)[.....]·																	
δ) <input type="checkbox"/> Ναι <input type="checkbox"/> Όχι Εάν ναι, να αναφερθούν λεπτομερείς πληροφορίες [.....]	δ) <input type="checkbox"/> Ναι <input type="checkbox"/> Όχι Εάν ναι, να αναφερθούν λεπτομερείς πληροφορίες [.....]																	
<p>Εάν η σχετική τεκμηρίωση όσον αφορά την καταβολή των φόρων ή εισφορών κοινωνικής ασφάλισης διατίθεται ηλεκτρονικά, αναφέρετε:</p>	<p>(διαδικτυακή διεύθυνση, αρχή ή φορέας έκδοσης, επακριβή στοιχεία αναφοράς των εγγράφων):<sup>23</sup></p> <p>[.....][.....][.....]</p>																	

Πληροφορίες σχετικά με πιθανή αφερεγγυότητα, σύγκρουση συμφερόντων ή επαγγελματικό παράπτωμα	Απάντηση:
<p>Ο οικονομικός φορέας έχει, <b>εν γνώσει του</b>, αθετήσει τις υποχρεώσεις του στους τομείς του περιβαλλοντικού, κοινωνικού και εργατικού δικαίου<sup>24</sup>;</p>	<p><input type="checkbox"/> Ναι <input type="checkbox"/> Όχι</p> <p><b>Εάν ναι</b>, ο οικονομικός φορέας έχει λάβει μέτρα που να αποδεικνύουν την αξιοπιστία του παρά την ύπαρξη αυτού του λόγου αποκλεισμού («αυτοκάθαρση»);</p> <p><input type="checkbox"/> Ναι <input type="checkbox"/> Όχι</p> <p><b>Εάν το έχει πράξει</b>, περιγράψτε τα μέτρα που λήφθηκαν: [.....]</p>
<p>Βρίσκεται ο οικονομικός φορέας σε οποιαδήποτε από τις ακόλουθες καταστάσεις<sup>25</sup>:</p> <p>α) πτώχευση, ή</p> <p>β) διαδικασία εξυγίανσης, ή</p> <p>γ) ειδική εκκαθάριση, ή</p> <p>δ) αναγκαστική διαχείριση από εκκαθαριστή ή από το δικαστήριο, ή</p> <p>ε) έχει υπαχθεί σε διαδικασία πτωχευτικού συμβιβασμού, ή</p> <p>στ) αναστολή επιχειρηματικών δραστηριοτήτων, ή</p> <p>ζ) σε οποιαδήποτε ανάλογη κατάσταση προκύπτουσα από παρόμοια διαδικασία προβλεπόμενη σε εθνικές διατάξεις νόμου</p> <p>Εάν ναι:</p> <p>- Παραθέστε λεπτομερή στοιχεία:</p> <p>- Διευκρινίστε τους λόγους για τους οποίους ωστόσο ο οικονομικός φορέας, θα δύναται να εκτελέσει τη σύμβαση, λαμβανόμενης υπόψη της εφαρμοστέας εθνικής νομοθεσίας και των μέτρων σχετικά με τη συνέχε συνέχιση της επιχειρηματικής του λειτουργίας υπό αυτές αυτές τις περιστάσεις<sup>26</sup></p> <p>Εάν η σχετική τεκμηρίωση διατίθεται ηλεκτρονικά, αναφέρετε:</p>	<p><input type="checkbox"/> Ναι <input type="checkbox"/> Όχι</p> <p>-[.....]</p> <p>-[.....]</p> <p>(διαδικτυακή διεύθυνση, αρχή ή φορέας έκδοσης, επακριβή στοιχεία αναφοράς των εγγράφων): [.....][.....][.....]</p>
<p>Έχει διαπράξει ο οικονομικός φορέας <b>σοβαρό επαγγελματικό παράπτωμα</b><sup>27</sup>;</p> <p><b>Εάν ναι</b>, να αναφερθούν λεπτομερείς</p>	<p><input type="checkbox"/> Ναι <input type="checkbox"/> Όχι</p> <p>[.....]</p>



<p>πληροφορίες:</p>	<p><b>Εάν ναι</b>, έχει λάβει ο οικονομικός φορέας μέτρα αυτοκάθαρσης;  <input type="checkbox"/> Ναι <input type="checkbox"/> Όχι  <b>Εάν το έχει πράξει</b>, περιγράψτε τα μέτρα που λήφθηκαν:                  [.....]</p>
<p>Έχει επιδείξει ο οικονομικός φορέας σοβαρή ή επαναλαμβανόμενη πλημμέλεια<sup>28</sup> κατά την εκτέλεση ουσιώδους απαίτησης στο πλαίσιο προηγούμενης δημόσιας σύμβασης, προηγούμενης σύμβασης με αναθέτοντα φορέα ή προηγούμενης σύμβασης παραχώρησης που είχε ως αποτέλεσμα την πρόωρη καταγγελία της προηγούμενης σύμβασης, αποζημιώσεις ή άλλες παρόμοιες κυρώσεις;  <b>Εάν ναι</b>, να αναφερθούν λεπτομερείς πληροφορίες:</p>	<p><input type="checkbox"/> Ναι <input type="checkbox"/> Όχι                  [.....]</p>
	<p><b>Εάν ναι</b>, έχει λάβει ο οικονομικός φορέας μέτρα αυτοκάθαρσης;  <input type="checkbox"/> Ναι <input type="checkbox"/> Όχι  <b>Εάν το έχει πράξει</b>, περιγράψτε τα μέτρα που λήφθηκαν:                  [.....]</p>

17PROC006267071 2017-05-31 Δ. ΑΛΛΟΙ ΛΟΓΟΙ ΑΠΟΚΛΕΙΣΜΟΥ

Όσον αφορά τα κριτήρια επιλογής (ενότητες α ή ενότητες Α έως Δ του παρόντος μέρους), ο οικονομικός φορέας δηλώνει ότι:

**A: Καταλληλότητα**

*Ο οικονομικός φορέας πρέπει να παράσχει πληροφορίες μόνον όταν τα σχετικά κριτήρια επιλογής έχουν προσδιοριστεί από την αναθέτουσα αρχή ή τον αναθέτοντα φορέα στη σχετική διακήρυξη ή στην πρόσκληση ή στα έγγραφα της σύμβασης που αναφέρονται στην διακήρυξη.*

Καταλληλότητα	Απάντηση
<p>1) Ο οικονομικός φορέας είναι εγγεγραμμένος στα σχετικά επαγγελματικά ή εμπορικά μητρώα που τηρούνται στην Ελλάδα ή στο κράτος μέλος εγκατάστασής<sup>29</sup>; του: Εάν η σχετική τεκμηρίωση διατίθεται ηλεκτρονικά, αναφέρετε:</p>	<p>[...]  (διαδικτυακή διεύθυνση, αρχή ή φορέας έκδοσης, επακριβή στοιχεία αναφοράς των εγγράφων): [.....][.....][.....]</p>

Ο οικονομικός φορέας πρέπει να παράσχει πληροφορίες μόνον όταν τα σχετικά κριτήρια επιλογής έχουν οριστεί από την αναθέτουσα αρχή ή τον αναθέτοντα φορέα στη σχετική διακήρυξη ή στην πρόσκληση ή στα έγγραφα της σύμβασης που αναφέρονται στη διακήρυξη .

Τεχνική και επαγγελματική ικανότητα	Απάντηση:
<p>1α) Μόνο για τις <b>δημόσιες συμβάσεις έργων</b>:            Κατά τη διάρκεια της περιόδου αναφοράς<sup>30</sup>, ο οικονομικός φορέας έχει <b>εκτελέσει τα ακόλουθα έργα του είδους που έχει προσδιοριστεί:</b></p> <p><i>Εάν η σχετική τεκμηρίωση όσον αφορά την καλή εκτέλεση και ολοκλήρωση των σημαντικότερων εργασιών διατίθεται ηλεκτρονικά, αναφέρετε:</i></p>	<p>Αριθμός ετών (η περίοδος αυτή προσδιορίζεται στη σχετική διακήρυξη ή στην πρόσκληση ή στα έγγραφα της σύμβασης που αναφέρονται στην διακήρυξη):            [...]            Έργα: [.....]            (διαδικτυακή διεύθυνση, αρχή ή φορέας έκδοσης, επακριβή στοιχεία αναφοράς των εγγράφων):            [.....][.....][.....]</p>
<p>2) Ο οικονομικός φορέας μπορεί να χρησιμοποιήσει το ακόλουθο <b>τεχνικό προσωπικό ή τις ακόλουθες τεχνικές υπηρεσίες<sup>31</sup></b>, ιδίως τους υπεύθυνους για τον έλεγχο της ποιότητας:            Στην περίπτωση δημόσιων συμβάσεων έργων, ο οικονομικός φορέας θα μπορεί να χρησιμοποιήσει το ακόλουθο τεχνικό προσωπικό ή τις ακόλουθες τεχνικές υπηρεσίες για την εκτέλεση του έργου:</p>	<p>[.....]  [.....]</p>
<p>3) Ο οικονομικός φορέας χρησιμοποιεί τον ακόλουθο <b>τεχνικό εξοπλισμό και λαμβάνει τα ακόλουθα μέτρα για την διασφάλιση της ποιότητας και τα μέσα μελέτης και έρευνας</b> που διαθέτει είναι τα ακόλουθα:</p>	<p>[.....]</p>
<p>10) Ο οικονομικός φορέας <b>προτίθεται, να αναθέσει σε τρίτους υπό μορφή υπεργολαβίας<sup>32</sup> το ακόλουθο τμήμα (δηλ. ποσοστό)</b> της σύμβασης:</p>	<p>[.....]</p>

17PROC006267071 2017-05-31

*Ο κάτωθι υπογεγραμμένος, δηλώνω επισήμως ότι τα στοιχεία που έχω αναφέρει σύμφωνα με τα μέρη I – IV ανωτέρω είναι ακριβή και ορθά και ότι έχω πλήρη επίγνωση των συνεπειών σε περίπτωση σοβαρών ψευδών δηλώσεων.*

*Ο κάτωθι υπογεγραμμένος, δηλώνω επισήμως ότι είμαι σε θέση, κατόπιν αιτήματος και χωρίς καθυστέρηση, να προσκομίσω τα πιστοποιητικά και τις λοιπές μορφές αποδεικτικών εγγράφων που αναφέρονται<sup>33</sup>, εκτός εάν :*

*α) η αναθέτουσα αρχή ή ο αναθέτων φορέας έχει τη δυνατότητα να λάβει τα σχετικά δικαιολογητικά απευθείας με πρόσβαση σε εθνική βάση δεδομένων σε οποιοδήποτε κράτος μέλος αυτή διατίθεται δωρεάν<sup>34</sup>.*

*β) η αναθέτουσα αρχή ή ο αναθέτων φορέας έχουν ήδη στην κατοχή τους τα σχετικά έγγραφα.*

*Ο κάτωθι υπογεγραμμένος δίδω επισήμως τη συγκατάθεσή μου στ... [προσδιορισμός της αναθέτουσας αρχής ή του αναθέτοντα φορέα, όπως καθορίζεται στο μέρος I, ενότητα A], προκειμένου να αποκτήσει πρόσβαση σε δικαιολογητικά των πληροφοριών τις οποίες έχω υποβάλλει στ... [να προσδιοριστεί το αντίστοιχο μέρος/ενότητα/σημείο] του παρόντος Τυποποιημένου Εντύπου Υπεύθυνης Δήλωσης για τους σκοπούς τ... [προσδιορισμός της διαδικασίας προμήθειας: (συνοπτική περιγραφή, παραπομπή στη δημοσίευση στον εθνικό τύπο, έντυπο και ηλεκτρονικό, αριθμός αναφοράς)].*

*Ημερομηνία, τόπος και, όπου ζητείται ή είναι απαραίτητο, υπογραφή(-ές): [.....]*

# 17PROC006267071 2017-05-31

1 Σε περίπτωση που η αναθέτουσα αρχή /αναθέτων φορέας είναι περισσότερες (οι) της (του) μίας (ενός) θα αναφέρεται το σύνολο αυτών

2 Επαναλάβετε τα στοιχεία των αρμοδίων, όνομα και επώνυμο, όσες φορές χρειάζεται.

3 Βλέπε σύσταση της Επιτροπής, της 6ης Μαΐου 2003, σχετικά με τον ορισμό των πολύ μικρών, των μικρών και των μεσαίων επιχειρήσεων (ΕΕ L 124 της 20.5.2003, σ. 36). Οι πληροφορίες αυτές απαιτούνται μόνο για στατιστικούς σκοπούς.

**Πολύ μικρή επιχείρηση:** επιχείρηση η οποία **απασχολεί λιγότερους από 10 εργαζομένους** και της οποίας ο ετήσιος κύκλος εργασιών και/ή το σύνολο του ετήσιου ισολογισμού **δεν υπερβαίνει τα 2 εκατομμύρια ευρώ.**

**Μικρή επιχείρηση:** επιχείρηση η οποία **απασχολεί λιγότερους από 50 εργαζομένους** και της οποίας ο ετήσιος κύκλος εργασιών και/ή το σύνολο του ετήσιου ισολογισμού **δεν υπερβαίνει τα 10 εκατομμύρια ευρώ.**

**Μεσαίες επιχειρήσεις:** επιχειρήσεις που **δεν είναι ούτε πολύ μικρές ούτε μικρές** και οι οποίες **απασχολούν λιγότερους από 250 εργαζομένους** και των οποίων ο ετήσιος κύκλος εργασιών **δεν υπερβαίνει τα 50 εκατομμύρια ευρώ και/ή το σύνολο του ετήσιου ισολογισμού δεν υπερβαίνει τα 43 εκατομμύρια ευρώ.**

4 Τα δικαιολογητικά και η κατάταξη, εάν υπάρχουν, αναφέρονται στην πιστοποίηση.

5 Ειδικότερα ως μέλος ένωσης ή κοινοπραξίας ή άλλου παρόμοιου καθεστώτος.

6 Επισημαίνεται ότι σύμφωνα με το δεύτερο εδάφιο του άρθρου 78 *“Όσον αφορά τα κριτήρια που σχετίζονται με τους τίτλους σπουδών και τα επαγγελματικά προσόντα που ορίζονται στην περίπτωση σ’ του Μέρους II του Παραρτήματος XII του Προσαρτήματος Α’ ή με την σχετική επαγγελματική εμπειρία, οι οικονομικοί φορείς, μπορούν ωστόσο να βασίζονται στις ικανότητες άλλων φορέων μόνο εάν οι τελευταίοι θα εκτελέσουν τις εργασίες ή τις υπηρεσίες για τις οποίες απαιτούνται οι συγκεκριμένες ικανότητες.”*

7 Σύμφωνα με τις διατάξεις του άρθρου 73 παρ. 3 α, εφόσον προβλέπεται στα έγγραφα της σύμβασης είναι δυνατή η κατ' εξαίρεση παρέκκλιση από τον υποχρεωτικό αποκλεισμό για επιτακτικούς λόγους δημόσιου συμφέροντος, όπως δημόσιας υγείας ή προστασίας του περιβάλλοντος.

8 Όπως ορίζεται στο άρθρο 2 της απόφασης-πλαίσιο 2008/841/ΔΕΥ του Συμβουλίου, της 24ης Οκτωβρίου 2008, για την καταπολέμηση του οργανωμένου εγκλήματος (ΕΕ L 300 της 11.11.2008, σ. 42).

9 Σύμφωνα με άρθρο 73 παρ. 1 (β). Στον Κανονισμό ΕΕΕΣ (Κανονισμός ΕΕ 2016/7) αναφέρεται ως “διαφθορά”.

10 Όπως ορίζεται στο άρθρο 3 της Σύμβασης περί της καταπολέμησης της δωροδοκίας στην οποία ενέχονται υπάλληλοι των Ευρωπαϊκών Κοινοτήτων ή των κρατών μελών της Ευρωπαϊκής Ένωσης (ΕΕ C 195 της 25.6.1997, σ. 1) και στην παράγραφο 1 του άρθρου 2 της απόφασης-πλαίσιο 2003/568/ΔΕΥ του Συμβουλίου, της 22ας Ιουλίου 2003 για την καταπολέμηση της δωροδοκίας στον ιδιωτικό τομέα (ΕΕ L 192 της 31.7.2003, σ. 54). Περιλαμβάνει επίσης τη διαφθορά όπως ορίζεται στο **ν. 3560/2007 (ΦΕΚ 103/Α)**, *«Κύρωση και εφαρμογή της Σύμβασης ποινικού δικαίου για τη διαφθορά και του Πρόσθετου σ’ αυτήν Πρωτοκόλλου» (αφορά σε προσθήκη καθόσον στο ν. Άρθρο 73 παρ. 1 β αναφέρεται η κείμενη νομοθεσία).*

11 Κατά την έννοια του άρθρου 1 της σύμβασης σχετικά με τη προστασία των οικονομικών συμφερόντων των Ευρωπαϊκών Κοινοτήτων (ΕΕ C 316 της 27.11.1995, σ. 48) όπως κυρώθηκε με το ν. 2803/2000 (ΦΕΚ 48/Α)

*"Κύρωση της Σύμβασης σχετικά με την προστασία των οικονομικών συμφερόντων των Ευρωπαϊκών Κοινοτήτων και των συναφών με αυτήν Πρωτοκόλλων.*

12 Όπως ορίζονται στα άρθρα 1 και 3 της απόφασης-πλαίσιο του Συμβουλίου, της 13ης Ιουνίου 2002 για την καταπολέμηση της τρομοκρατίας (ΕΕ L 164 της 22.6.2002, σ. 3). Αυτός ο λόγος αποκλεισμού περιλαμβάνει επίσης την ηθική αυτουργία ή την απόπειρα εγκλήματος, όπως αναφέρονται στο άρθρο 4 της εν λόγω απόφασης-πλαίσιο.

13 Όπως ορίζεται στο άρθρο 1 της οδηγίας 2005/60/ΕΚ του Ευρωπαϊκού Κοινοβουλίου και του Συμβουλίου, της 26ης Οκτωβρίου 2005, σχετικά με την πρόληψη της χρησιμοποίησης του χρηματοπιστωτικού συστήματος για τη νομιμοποίηση εσόδων από παράνομες δραστηριότητες και τη χρηματοδότηση της τρομοκρατίας (ΕΕ L 309 της 25.11.2005, σ.15) που ενσωματώθηκε με το ν. 3691/2008 (ΦΕΚ 166/Α) *"Πρόληψη και καταστολή της νομιμοποίησης εσόδων από εγκληματικές δραστηριότητες και της χρηματοδότησης της τρομοκρατίας και άλλες διατάξεις"*.

14 Όπως ορίζεται στο άρθρο 2 της οδηγίας 2011/36/ΕΕ του Ευρωπαϊκού Κοινοβουλίου και του Συμβουλίου, της 5ης Απριλίου 2011, για την πρόληψη και την καταπολέμηση της εμπορίας ανθρώπων και για την προστασία των θυμάτων της, καθώς και για την αντικατάσταση της απόφασης-πλαίσιο 2002/629/ΔΕΥ του Συμβουλίου (ΕΕ L 101 της 15.4.2011, σ. 1) η οποία ενσωματώθηκε στην εθνική νομοθεσία με το ν. 4198/2013 (ΦΕΚ 215/Α) *"Πρόληψη και καταπολέμηση της εμπορίας ανθρώπων και προστασία των θυμάτων αυτής και άλλες διατάξεις."*

15 Η εν λόγω υποχρέωση αφορά ιδίως: α) στις περιπτώσεις εταιρειών περιορισμένης ευθύνης (Ε.Π.Ε) και προσωπικών εταιρειών (Ο.Ε και Ε.Ε), τους διαχειριστές, β) στις περιπτώσεις ανωνύμων εταιρειών (Α.Ε), τον Διευθύνοντα Σύμβουλο καθώς και όλα τα μέλη του Διοικητικού Συμβουλίου ( βλ. τελευταίο εδάφιο της παρ. 1 του άρθρου 73 )

16 Επαναλάβετε όσες φορές χρειάζεται.

17 Επαναλάβετε όσες φορές χρειάζεται.

18 Επαναλάβετε όσες φορές χρειάζεται.

19 Οικονομικός φορέας που έχει αποκλειστεί με τελεσίδικη απόφαση από τη συμμετοχή σε διαδικασία σύναψης σύμβασης ή ανάθεσης παραχώρησης δε μπορεί να κάνει χρήση αυτής της δυνατότητας κατά την περίοδο αποκλεισμού που ορίζεται στην εν λόγω απόφαση (άρθρο 73 παρ. 7 τελευταίο εδάφιο)

20 Λαμβανομένου υπόψη του χαρακτήρα των εγκλημάτων που έχουν διαπραχθεί (μεμονωμένα, κατ' εξακολούθηση, συστηματικά ...), η επεξήγηση πρέπει να καταδεικνύει την επάρκεια των μέτρων που λήφθηκαν.

21 Στην περίπτωση που ο οικονομικός φορέας είναι Έλληνας πολίτης ή έχει την εγκατάστασή του στην Ελλάδα, οι υποχρεώσεις του που αφορούν τις εισφορές κοινωνικής ασφάλισης καλύπτουν τόσο την κύρια όσο και την επικουρική ασφάλιση (άρθρο 73 παρ. 2 δεύτερο εδάφιο).

22 Σημειώνεται ότι, σύμφωνα με το άρθρο 73 παρ. 3 περ. α και β, εφόσον προβλέπεται στα έγγραφα της σύμβασης είναι δυνατή η παρέκκλιση από τον υποχρεωτικό αποκλεισμό λόγω αθέτησης υποχρεώσεων καταβολής φόρων ή ασφαλιστικών εισφορών κατ' εξαίρεση, για επιτακτικούς λόγους δημόσιου συμφέροντος, όπως δημόσιας υγείας ή προστασίας του περιβάλλοντος ή/και όταν ο αποκλεισμός θα ήταν σαφώς δυσανάλογος, ιδίως όταν μόνο μικρά ποσά των φόρων ή των εισφορών κοινωνικής ασφάλισης δεν έχουν καταβληθεί, ή όταν ο οικονομικός φορέας ενημερώθηκε σχετικά με το ακριβές ποσό που οφείλεται λόγω αθέτησης των υποχρεώσεών του όσον αφορά στην καταβολή φόρων ή εισφορών κοινωνικής ασφάλισης σε χρόνο κατά τον οποίο δεν είχε τη δυνατότητα να λάβει μέτρα, σύμφωνα με το τελευταίο

εδάφιο της παραγράφου 2 του άρθρου 72, πριν από την έκδοση της προθεσμίας αίτησης συμμετοχής ή σε ανοικτές διαδικασίες της προθεσμίας υποβολής προσφοράς

23 Επαναλάβετε όσες φορές χρειάζεται.

24 Όπως αναφέρονται για τους σκοπούς της παρούσας διαδικασίας σύναψης δημόσιας σύμβασης στις κείμενες διατάξεις, στα έγγραφα της σύμβασης ή στο άρθρο 18 παρ. 2 .

25 . Η απόδοση όρων είναι σύμφωνη με την παρ. 4 του άρθρου 73 που διαφοροποιείται από τον Κανονισμό ΕΕΕΣ (Κανονισμός ΕΕ 2016/7)

26 Άρθρο 73 παρ. 5.

27 Εφόσον στα έγγραφα της σύμβασης γίνεται αναφορά σε συγκεκριμένη διάταξη, να συμπληρωθεί ανάλογα το ΤΕΥΔ πχ άρθρο 68 παρ. 2 ν. 3863/2010 .

28 Η απόδοση όρων είναι σύμφωνη με την περιπτ. στ παρ. 4 του άρθρου 73 που διαφοροποιείται από τον Κανονισμό ΕΕΕΣ (Κανονισμός ΕΕ 2016/7)

29 Όπως περιγράφεται στο Παράρτημα XI του Προσαρτήματος Α, **οι οικονομικοί φορείς από ορισμένα κράτη μέλη οφείλουν να συμμορφώνονται με άλλες απαιτήσεις που καθορίζονται στο Παράρτημα αυτό.**

30 Οι αναθέτουσες αρχές μπορούν να **ζητούν** έως πέντε έτη και να **επιτρέπουν** την τεκμηρίωση εμπειρίας που **υπερβαίνει** τα πέντε έτη.

31 Όσον αφορά το τεχνικό προσωπικό ή τις τεχνικές υπηρεσίες που δεν ανήκουν άμεσα στην επιχείρηση του οικονομικού φορέα, αλλά στον οποίων τις ικανότητες στηρίζεται ο οικονομικός φορέας, όπως καθορίζεται στο μέρος II, ενότητα Γ, πρέπει να συμπληρώνονται χωριστά έντυπα ΤΕΥΔ.

32 Επισημαίνεται ότι εάν ο οικονομικός φορέας **έχει** αποφασίσει να αναθέσει τμήμα της σύμβασης σε τρίτους υπό μορφή υπεργολαβίας **και** στηρίζεται στις ικανότητες του υπεργολάβου για την εκτέλεση του εν λόγω τμήματος, τότε θα πρέπει να συμπληρωθεί χωριστό ΤΕΥΔ για τους σχετικούς υπεργολάβους, βλέπε μέρος II, ενότητα Γ ανωτέρω.

33 Πρβλ και άρθρο 1 ν. 4250/2014

34 Υπό την προϋπόθεση ότι ο οικονομικός φορέας έχει παράσχει τις απαραίτητες πληροφορίες (διαδικτυακή διεύθυνση, αρχή ή φορέα έκδοσης, επακριβή στοιχεία αναφοράς των εγγράφων) που παρέχουν τη δυνατότητα στην αναθέτουσα αρχή ή στον αναθέτοντα φορέα να το πράξει. Όπου απαιτείται, τα στοιχεία αυτά πρέπει να συνοδεύονται από τη σχετική συγκατάθεση για την εν λόγω πρόσβαση.





### **ΤΕΧΝΙΚΗ ΠΕΡΙΓΡΑΦΗ**

Η Ε.Κ.ΧΑ. Α.Ε. μισθώνει το κτίριο επί της **Λ. Μεσογείων 290 στον Χολαργό**, για στέγαση Υπηρεσιών της. Το κτίριο, το οποίο σήμερα είναι κενό, αποτελείται από τους εξής χώρους:

- Υπόγειο εμβαδού 305 τμ περίπου
- Ισόγειο εμβαδού 275 τμ περίπου
- Ημιόροφος (πατάρι) εμβαδού 277 τμ περίπου
- Α' όροφος εμβαδού 294 τμ περίπου
- Β' όροφος εμβαδού 212 τμ περίπου
- Δώμα (απόληξη) εμβαδού 25 τμ περίπου

Το κτίριο διαθέτει:

Α) Κεντρικό Computer Room όπου καταλήγουν τα ανεξάρτητα δίκτυα δομημένης καλωδίωσης καθενός από τους επιμέρους χώρους.

Β) Δίκτυα (καλωδιώσεις, πρίζες, πίνακες) ισχυρών ρευμάτων (ΔΕΗ και UPS)

Γ) Ανελκυστήρα

Δ) 2 Ηλεκτροπαραγωγή ζεύγη (H/Z)

Αντικείμενο του παρόντος έργου είναι η εκτέλεση των απαραίτητων οικοδομικών και συναφών εργασιών με σκοπό την εγκατάσταση και λειτουργία των υπηρεσιών της ΕΚΧΑ Α.Ε. στις παραπάνω επιφάνειες και χώρους όπως αυτοί περιγράφονται παραπάνω και αποτυπώνονται στα συνημμένα στο παρόν σχέδια και διακρίνονται εν γένει σε δύο ενότητες: α) οικοδομικές και συναφείς εργασίες, και β) ηλεκτρομηχανολογικές εργασίες (ισχυρά και ασθενή ρεύματα, συστήματα ασφαλείας, κλπ). Για κάθε επιμέρους ενότητα, η παρούσα Τεχνική Περιγραφή παρέχει μια σύνοψη των επιθυμητών εργασιών καθώς και αναλυτικές περιγραφές, όπου απαιτείται, των επιμέρους εργασιών.

# 17PROC006267071 2017-05-31

Συστήνεται στους υποψήφιους Αναδόχους, πριν την υποβολή των προσφορών τους να επισκεφθούν τους χώρους που θα εκτελεσθούν οι εργασίες ώστε να αποκτήσουν εικόνα των ιδιαιτεροτήτων και των ειδικών απαιτήσεων και συνθηκών εκτέλεσης του έργου.

Οι ΟΙΚΟΔΟΜΙΚΕΣ εργασίες περιλαμβάνουν:

- Επαναχρωματισμούς
- Τοποθέτηση πλαστικών δαπέδων
- Τοποθέτηση σοβατεπί

και θα γίνουν σε τμήματα του κτιρίου που φαίνονται αναλυτικά στα συνημμένα σχέδια.

Οι ΗΛΕΚΤΡΟΜΗΧΑΝΟΛΟΓΙΚΕΣ εργασίες περιλαμβάνουν ελέγχους και, αν χρειασθεί, εγκαταστάσεις δικτύων (ασθενών και ισχυρών ρευμάτων), εγκαταστάσεις συστημάτων ασφαλείας καθώς και την προμήθεια, εγκατάσταση και σύνδεση κεντρικού UPS ισχύος 20 KVA

Οι χώροι της παρούσας εργολαβίας τροφοδοτούνται από τριφασικούς ηλεκτρικούς πίνακες

Σε όλους τους χώρους υπάρχουν **κυκλώματα** φωτισμού και φωτιστικά σώματα, διακόπτες ελέγχου, ανεμιστήρες εξαερισμού WC, **δίκτυα ισχυρών (ΔΕΗ-UPS) και ασθενών ρευμάτων** κ.λπ. τα οποία **θα ελεγχθούν** και εφόσον λειτουργούν κανονικά, θα παραμείνουν ως έχουν

Όλα τα καλώδια των ηλεκτρικών εγκαταστάσεων φωτισμού, ρευματοδοτών και παροχικά που ενδεχομένως απαιτηθεί να χρησιμοποιηθούν θα είναι ελληνικής ή ευρωπαϊκής κατασκευής. Το διακοπτικό υλικό που ενδεχομένως απαιτηθεί να χρησιμοποιηθεί στους πίνακες καθώς και οι νέες πρίζες ισχυρών / ασθενών ρευμάτων που ενδεχομένως απαιτηθεί να εγκατασταθούν θα είναι αναγνωρισμένου ελληνικού ή ευρωπαϊκού οίκου.

Επίσης θα γίνει έλεγχος λειτουργίας όλων των υφιστάμενων (στο κτίριο) εγκαταστάσεων κλιματισμού.

Όσον αφορά τα συστήματα ασφαλείας, θα γίνει εγκατάσταση συστήματος συναγερμού καθώς και συστήματος πυρανίχνευσης, το οποίο, μέσω ενιαίου κεντρικού πίνακα θα επικοινωνεί (με αυτόνομη τηλεφωνική γραμμή PSTN) με το Κέντρο Λήψης Σημάτων (ΚΛΣ) που συνεργάζεται η ΕΚΧΑ Α.Ε. ("ΕΡΜΗΣ").

Όλα τα εξαρτήματα των παραπάνω συστημάτων (πίνακες, ανιχνευτές, πυρανιχνευτές, σειρήνες, κλπ) θα καλύπτονται από εγγύηση τουλάχιστον δύο (2) ετών.

Επισημαίνεται ότι θα υπάρχει ένα ενιαίο σήμα προς το ΚΛΣ, είτε «ενεργοποιηθεί» το σύστημα συναγερμού είτε ενεργοποιηθεί το σύστημα πυρανίχνευσης.

Οι πυρανιχνευτές κάθε επιπέδου (ορόφου) θα αποτελούν ενιαία και ξεχωριστή ζώνη.

Οι προτεινόμενες θέσεις των εξαρτημάτων τόσο του συστήματος συναγερμού όσο και του συστήματος πυρανίχνευσης φαίνονται στα σχετικά σχέδια

Για την συνδεσμολογία των εξαρτημάτων θα χρησιμοποιηθούν οι υφιστάμενες καλωδιώσεις και, όπου απαιτηθεί η εγκατάσταση νέων καλωδιώσεων, αυτή θα γίνει με κατάλληλες (αντίστοιχες) καλωδιώσεις οι οποίες θα οδεύσουν είτε εντός των ψευδοροφών (όπου υπάρχουν) είτε εντός πλαστικών καναλιών κατάλληλης διατομής.

Επίσης θα γίνει αποξήλωση υφιστάμενου (στο κτίριο επί της Τιμ Βάσσου 11-13) συστήματος ελέγχου πρόσβασης ("access control") και επανατοποθέτησή του στην πλαϊνή είσοδο του κτιρίου επί της Λ. Μεσογείων 290. Το σύστημα θα παραδοθεί σε λειτουργία.

Όσον αφορά την προμήθεια και εγκατάσταση Κεντρικού UPS, αυτό θα έχει τα χαρακτηριστικά / προδιαγραφές του παρακάτω πίνακα:

#### **ΠΡΟΔΙΑΓΡΑΦΕΣ / ΧΑΡΑΚΤΗΡΙΣΤΙΚΑ UPS ΚΤΙΡΙΟΥ ΜΕΣΟΓ. 290**

A/A	ΠΕΡΙΓΡΑΦΗ	ΥΠΟΧΡΕΩΤΙΚΗ ΑΠΑΙΤΗΣΗ
	<b>A) ΓΕΝΙΚΑ</b>	
1.	Ονομαστική μέγιστη απόδοση (ισχύς) της μονάδας UPS	<b>20 KVA</b>
2.	Να αναφερθεί ο κατασκευαστής και το μοντέλο.	ΝΑΙ
3.	Η προσφερόμενη μονάδα UPS θα πρέπει να υποστηρίζει την τοπολογία Double Conversion Online.	ΝΑΙ
4.	Η προσφερόμενη μονάδα UPS θα πρέπει να είναι τύπου VFI (Voltage and Frequency Independent).	ΝΑΙ
5.	Το σύστημα θα τροφοδοτείται από <b>τριφασική πηγή</b> .	ΝΑΙ
6.	Η <b>έξοδος</b> του συστήματος θα είναι <b>τριφασική</b> .	ΝΑΙ
7.	Η προσφερόμενη μονάδα UPS θα πρέπει να έχει την δυνατότητα <b>παραλληλισμού</b> με τουλάχιστον άλλες <b>δύο (2)</b> όμοιες με αυτήν μονάδες.	ΝΑΙ
8.	Ο Προμηθευτής του UPS θα πρέπει να διασφαλίσει (κατάθεση σχετικής Υπεύθυνης Δήλωσης μαζί με την Προσφορά του) ότι, τουλάχιστον για μία πενταετία από την ημερομηνία εγκατάστασης του προσφερόμενου UPS, θα μπορεί, εφόσον ζητηθεί, να προμηθεύσει μονάδα ή μονάδες UPS, κατάλληλες να εγκατασταθούν και να λειτουργήσουν «εν <b>παραλλήλω</b> » με την προσφερόμενη.	ΝΑΙ
9.	Το UPS θα πρέπει να είναι κατασκευασμένο και να καλύπτει τα παρακάτω πρότυπα και οδηγίες (να κατατεθούν σχετικά πιστοποιητικά / βεβαιώσεις): <ul style="list-style-type: none"> <li>• 2006/95/EC</li> <li>• 2004/108/EC</li> <li>• (EN) IEC 62040-1</li> <li>• (EN) IEC 62040-2</li> <li>• (EN) IEC 62040-3</li> <li>• (EN) IEC 62950-1</li> <li>• (EN) IEC 50272-2</li> <li>• (EN) IEC 60529</li> </ul>	ΝΑΙ
10.	Το UPS θα πρέπει να έχει κατασκευασθεί ακολουθώντας το πρότυπο πιστοποίησης ποιότητας ISO 9001:2008 (να κατατεθεί σχετικό πιστοποιητικό)	ΝΑΙ
11.	Η προμηθεύτρια (εισαγωγική) εταιρία του UPS θα πρέπει να διαθέτει και να προσκομίσει πιστοποιητικό ISO 9001:2008 ως προς την ποιότητα της λειτουργίας της.	ΝΑΙ
12.	Συντελεστής απόδοσης σε πλήρες φορτίο.	≥ 92%
13.	Ο συντελεστής απόδοσης θα πρέπει να παραμένει σταθερός από το 50% του ονομαστικού φορτίου και άνω.	ΝΑΙ
14.	Μέγιστη τιμή ακουστικού θορύβου της μονάδας UPS (σε απόσταση 1 m).	≤ 75 dbA
15.	Συνολικός συντελεστής ισχύος της μονάδας	≥ 0.9
16.	Συντελεστής ισχύος των φορτίων που θα συνδεθούν στην μονάδα	≥ 0.8

Α/Α	ΠΕΡΙΓΡΑΦΗ	ΥΠΟΧΡΕΩΤΙΚΗ ΑΠΑΙΤΗΣΗ
17.	Το UPS θα πρέπει να αποτελείται από τα παρακάτω μέρη: <ul style="list-style-type: none"> <li>• Ανορθωτή (rectifier)</li> <li>• Φορτιστή (charger)</li> <li>• Μετατροπέα (inverter)</li> <li>• Ηλεκτρονικό μεταγωγικό διακόπτη (static by-pass)</li> <li>• Χειροκίνητο μεταγωγικό διακόπτη (manual by-pass)</li> <li>• Εσωτερική συστοιχία συσσωρευτών</li> </ul>	ΝΑΙ
18.	Η μετάπτωση της μονάδας στις λειτουργίες «παράκαμψης» (“Static bypass” & “Manual bypass”) θα πρέπει να γίνεται <b>ΑΔΙΑΛΕΙΠΤΑ</b> .	ΝΑΙ
19.	Η προσφερόμενη μονάδα UPS πρέπει να είναι εφοδιασμένη με κάρτα δικτύου με θύρα (RJ45), μέσω της οποίας θα είναι δυνατή η παρακολούθηση και η διαχείριση αυτής τόσο από το τοπικό δίκτυο (LAN) όσο και σε περιβάλλον web.	ΝΑΙ
20.	Η προσφερόμενη μονάδα UPS πρέπει να είναι εφοδιασμένη με θύρα RS232 / RS485 ώστε να παρέχεται η δυνατότητα διασύνδεσης τοπικά για έλεγχο μέσω κατάλληλου λογισμικού.	ΝΑΙ
21.	Να υπάρχει διαθέσιμη «ξηρή επαφή» (“dry contact”) η οποία θα κλείνει σε περίπτωση που το UPS μεταπέσει (λόγω βλάβης) σε κατάσταση “Static Bypass”. (General Alarm)	ΝΑΙ
	<b>Β) ΑΝΟΡΘΩΤΗΣ</b>	
22.	Μέγιστη συχνότητα εισόδου.	$\geq 60\text{Hz}$
23.	Ελάχιστη συχνότητα εισόδου.	$\leq 50\text{Hz}$
24.	Μέγιστη απόκλιση συχνότητας εισόδου.	$\pm 10\text{Hz}$
25.	Ο ανορθωτής θα αποτελείται από τριφασική γέφυρα με IGBT (Integrated Bipolar Transistor).	ΝΑΙ
26.	Αρμονικές ρεύματος εισόδου (προς το δίκτυο ή το Η/Ζ)	$\leq 4 \%$
27.	Οι παραπάνω τιμές των αρμονικών ρεύματος εισόδου θα πρέπει να επιτυγχάνονται χωρίς την προσθήκη επιπλέον φίλτρων	ΝΑΙ
28.	Ο ανορθωτής θα φέρει στην είσοδό του Κύκλωμα Περιορισμού Έντασης (Current Limiting Device)	ΝΑΙ
	<b>Γ) ΦΟΡΤΙΣΤΗΣ - ΣΥΣΣΩΡΕΥΤΕΣ</b>	
29.	Να αναφερθεί ο αριθμός των συσσωρευτών.	ΝΑΙ
30.	Οι συσσωρευτές θα είναι Μολύβδου-οξέος κλειστού τύπου χωρίς απαίτηση συντήρησης.	ΝΑΙ
31.	Να αναφερθεί η ο κατασκευαστής και το μοντέλο.	ΝΑΙ
32.	Τυπικός χρόνος διατήρησης της τροφοδοσίας σε Full load (λεπτά).	$\geq 7$
33.	Η προσφερόμενη μονάδα UPS θα πρέπει να διαθέτει την δυνατότητα αντικατάστασης συσσωρευτών, ενώ βρίσκεται σε λειτουργία.	ΝΑΙ

Α/Α	ΠΕΡΙΓΡΑΦΗ	ΥΠΟΧΡΕΩΤΙΚΗ ΑΠΑΙΤΗΣΗ
34.	Ο Φορτιστής θα έχει την δυνατότητα τόσο περιοδικής όσο και συντηρητικής φόρτισης	ΝΑΙ
35.	<p>Ο φορτιστής θα πραγματοποιεί τα παρακάτω:</p> <ul style="list-style-type: none"> <li>• Ρυθμιζόμενη τάση συντηρητικής φόρτισης (επιλεγόμενη)</li> <li>• Ρυθμιζόμενη ένταση φόρτισης ανάλογα με την χωρητικότητα των συσσωρευτών</li> <li>• Αυτόματο και προγραμματιζόμενο έλεγχο της συστοιχίας των συσσωρευτών με ένδειξη για την απόδοσή τους (Battery Test). Σε περίπτωση αστοχίας θα πρέπει να υπάρχει οπτικοχητική ειδοποίηση.</li> <li>• Εμφάνιση όλων των παραμέτρων της συστοιχίας των συσσωρευτών (χρόνος αυτονομίας, επίπεδο φόρτισης, θερμοκρασία χώρου συσσωρευτών, κλπ) στην οθόνη του πίνακα ελέγχου</li> <li>• Προστασία από υπερένταση</li> </ul>	ΝΑΙ
<b>Δ) ΜΕΤΑΤΡΟΠΕΑΣ</b>		
36.	Ο μετατροπέας θα είναι τεχνολογίας PWM (Pulse Width Modulation) και θα χρησιμοποιεί IGBT νέας τεχνολογίας	ΝΑΙ
37.	<p>Ο μετατροπέας θα πρέπει να εξασφαλίζει τα παρακάτω:</p> <ul style="list-style-type: none"> <li>• Μετατροπή του συνεχούς ρεύματος από τον ανορθωτή ή την συστοιχία συσσωρευτών σε εναλλασσόμενο ρεύμα</li> <li>• Ημιτονοειδής κυματομορφή για τροφοδοσία των φορτίων</li> <li>• Ψηφιακός έλεγχος των παραμέτρων εξόδου (τάση, παραμόρφωση, συχνότητα)</li> <li>• Απενεργοποίηση του μετατροπέα σε περίπτωση χαμηλής τάσης των συσσωρευτών.</li> <li>• Απενεργοποίηση του μετατροπέα σε περίπτωση εσωτερικής υπερθέρμανσης.</li> <li>• Έλεγχος υπερφόρτωσης ή βραχυκυκλώματος εξόδου</li> <li>• Προστασία εξόδου με ασφάλειες</li> </ul>	ΝΑΙ
<b>Ε) ΠΙΝΑΚΑΣ ΕΛΕΓΧΟΥ</b>		
38.	Ο Πίνακας Ελέγχου θα πρέπει απαραίτητως να περιλαμβάνει οθόνη υγρών κρυστάλλων με κομβία χειρισμού για την απεικόνιση της κατάστασης λειτουργίας του UPS	ΝΑΙ
39.	Στον πίνακα ελέγχου θα αποθηκεύονται τα τελευταία συμβάντα (FIFO) του ιστορικού συμβάντων με ημερομηνία και ώρα.	ΝΑΙ
40.	<p>Μέσω του πίνακα ελέγχου θα πρέπει να δίδεται η δυνατότητα πραγματοποίησης των παρακάτω χειρισμών:</p> <ul style="list-style-type: none"> <li>• Ενεργοποίηση της κανονικής λειτουργίας (Normal mode)</li> <li>• Ενεργοποίηση της λειτουργίας ECO-MODE.</li> <li>• Έλεγχος συσσωρευτών (battery test)</li> <li>• Διαγραφή όλων των προηγούμενων συναγεργμών</li> </ul>	ΝΑΙ

Α/Α	ΠΕΡΙΓΡΑΦΗ	ΥΠΟΧΡΕΩΤΙΚΗ ΑΠΑΙΤΗΣΗ
41.	<p>Το UPS θα φέρει Οθόνη Υγρών Κρυστάλλων στην οποία θα εμφανίζονται (με επιλογή) τουλάχιστον οι παρακάτω μετρήσεις:</p> <ul style="list-style-type: none"> <li>• Τάση εισόδου πολική και φασική</li> <li>• Συχνότητα εισόδου</li> <li>• Ισχύς εισόδου (KVA)</li> <li>• Τάση εξόδου πολική και φασική</li> <li>• Συχνότητα εξόδου</li> <li>• Ρεύμα εξόδου ανά φάση</li> <li>• Τάση γραμμής bypass</li> <li>• Συχνότητα γραμμής bypass</li> <li>• Συνολικό φορτίο εξόδου σε KW</li> <li>• Συνολικό φορτίο εξόδου σε KVA</li> <li>• % φορτίο ανά φάση</li> <li>• Τάση συσσωρευτών</li> <li>• Χρόνος αυτονομίας συσσωρευτών</li> </ul>	ΝΑΙ
42.	<p>Επίσης, στην παραπάνω οθόνη θα εμφανίζονται οι παρακάτω συναγερμοί (alarms):</p> <ul style="list-style-type: none"> <li>• Λάθος διαδοχή φάσεων</li> <li>• Απώλεια τάσης δικτύου ή τάση δικτύου εκτός ορίων</li> <li>• Συστοιχία συσσωρευτών υπό εκφόρτιση</li> <li>• Ανοιχτός διακόπτης συσσωρευτών</li> <li>• Τάση του Bypass εκτός ορίων</li> <li>• Υπερφόρτωση μετατροπέα</li> <li>• Βλάβη ανορθωτή</li> <li>• Βλάβη μετατροπέα</li> <li>• Βλάβη φορτιστή</li> <li>• Βλάβη στην γραμμή bypass</li> <li>• Σφάλμα στο κύκλωμα της συστοιχίας συσσωρευτών</li> <li>• Τροφοδοσία φορτίων μέσω του Manual Bypass</li> <li>• Μετατροπέας εκτός συγχρονισμού</li> <li>• Γενικό αλάρμ</li> <li>• Βλάβη του πίνακα ελέγχου</li> <li>• Υπεθερμανση</li> <li>• Βλάβη ανεμιστήρα (πρόβλημα αερισμού)</li> <li>• Συστοιχία συσσωρευτών πλήρως εκφορτισμένη</li> <li>• Διακόπτης συσσωρευτών ανοιχτός</li> <li>• Αστοχία ολοκλήρωση ελέγχου συστοιχίας συσσωρευτών (battery test fault)</li> </ul>	ΝΑΙ
43.	<p>Ο πίνακας ελέγχου θα φέρει σειρήνα η οποία θα δίνει κατάλληλο ηχητικό σήμα σε κάθε μία από τις παραπάνω καταστάσεις συναγερμού.</p>	ΝΑΙ
<b>ΣΤ) ΕΓΚΑΤΑΣΤΑΣΗ ΕΞΟΠΛΙΣΜΟΥ</b>		

A/A	ΠΕΡΙΓΡΑΦΗ	ΥΠΟΧΡΕΩΤΙΚΗ ΑΠΑΙΤΗΣΗ
44.	Στον χώρο που θα εγκατασταθεί το UPS (Υπόγειο κτιρίου) δεν προβλέπεται να λειτουργεί κλιματισμός. Η μέγιστη θερμοκρασία του χώρου εκτιμάται στους 30oC Να προσφερθεί κατάλληλο UPS που να καλύπτει τις προδιαγραφές του συγκεκριμένου χώρου.	ΝΑΙ
45.	Στην τιμή προσφοράς θα περιλαμβάνονται τα κόστη μεταφοράς, εγκατάστασης, σύνδεσης (σε υπάρχοντα πίνακα εισόδου / εξόδου), θέσης σε λειτουργία και εκπαίδευσης του προσωπικού.	ΝΑΙ
	<b>Z) ΕΓΓΥΗΣΗ</b>	
46.	Το UPS θα πρέπει να καλύπτεται από εγγύηση τριών (3) ετών τουλάχιστον.	ΝΑΙ
47.	Η αποκατάσταση των βλαβών θα γίνεται στον χώρο εγκατάστασης της μονάδας UPS. Σε εξαιρετικές περιπτώσεις, και μετά από έγκριση της ΕΚΧΑ Α.Ε., η επισκευή της μονάδα θα μπορεί να γίνει σε χώρους του προμηθευτή. Το κόστος οποιασδήποτε μεταφοράς βαρύνει τον υποψήφιο ανάδοχο.	ΝΑΙ
48.	Η προσφερόμενη εγγύηση θα περιλαμβάνει τουλάχιστον τα παρακάτω: <ul style="list-style-type: none"> <li>• κόστος συσσωρευτών σε περίπτωση αστοχίας τους,</li> <li>• κόστος ανταλλακτικών,</li> <li>• κόστος εργασίας και</li> <li>• κόστος μίας προληπτικής συντήρησης ανά έτος.</li> </ul> Όλα τα προαναφερθέντα κόστη, βαρύνουν τον υποψήφιο ανάδοχο και θα πρέπει να περιληφθούν στην προσφορά του. Η προληπτική συντήρηση θα πραγματοποιείται μετά από επικοινωνία με την αρμόδια Διεύθυνση της ΕΚΧΑ Α.Ε.	ΝΑΙ
49.	Μέγιστος χρόνος «ανταπόκρισης σε πρόβλημα», από την χρονική στιγμή ενημέρωσης του προβλήματος.	≤ Μία (1) εργάσιμη ημέρα
50.	Μέγιστος χρόνος «αποκατάστασης προβλήματος», από την χρονική στιγμή ειδοποίησης του προβλήματος.	≤ Δύο (2) εργάσιμες ημέρες
51.	Οι υπηρεσίες εγγύησης θα προσφέρονται τις εργάσιμες ημέρες Δευτέρα έως και Παρασκευή (εκτός επίσημων αργιών) και για τουλάχιστον 12 ώρες ανά ημέρα (8:00 π.μ. έως και 08:00 μ.μ.).	ΝΑΙ

Όσον αφορά τις εργασίες Δομημένης Καλωδίωσης (ασθενών ρευμάτων) που αναφέρονται στα Άρθρα ΗΜ-30 και ΗΜ-31 του Τιμολογίου Μελέτης, ισχύουν τα παρακάτω:



Σε περίπτωση που απαιτηθεί εγκατάσταση ή αντικατάσταση καλωδίων χαλκού αυτά θα πρέπει να έχουν τα απαραίτητα τεχνικά χαρακτηριστικά και να πληρούν τα διεθνώς καθιερωμένα πρότυπα προκειμένου να μπορούν να υποστηρίξουν τις υπάρχουσες τεχνολογίες αιχμής αλλά και να είναι δυνατόν να υποστηρίξουν τεχνολογίες που θα εμφανιστούν στο μέλλον.

Ειδικότερα η δομημένη καλωδίωση θα πρέπει να ακολουθεί πλήρως το πρότυπο τα πρότυπα ANSI/TIA/EIA-568-A/B ή ISO/IEC 11801 ή EN 50173, που προδιαγράφουν το Σύστημα Δομημένης Καλωδίωσης.

Θα πρέπει να γίνει χρήση καλωδίων χαλκού τα οποία θα πρέπει να υποστηρίζουν όλες τις διαθέσιμες τεχνολογίες για υλοποίηση τοπικών δικτύων (κυρίως Fast-Ethernet).

Η πρακτική που θα ακολουθηθεί είναι η χρήση καλωδίων συνεστραμμένων ζευγών χαλκού UTP κατηγορίας 5e ή ανώτερης και σε κάθε περίπτωση θα πρέπει να διασφαλίζεται ότι το μήκος της μεγαλύτερης σύνδεσης δεν θα ξεπερνά το όριο των 95m το οποίο ορίζεται από την τεχνολογία Ethernet.

Τα υλικά που θα χρησιμοποιηθούν πρέπει να συμμορφώνονται με τα πρότυπα ANSI/TIA/EIA 568A/B ή ISO/IEC 11801 ή EN 50173 και ο προμηθευτής/κατασκευαστής να είναι πιστοποιημένος κατά ISO 9001:2000.

Το καλωδιακό σύστημα πρέπει να συμμορφώνεται πλήρως με τα πρότυπα ANSI/TIA/EIA-568-A/B ή ISO/IEC 11801 ή EN 50173 καθώς και με τις Ευρωπαϊκές Οδηγίες για την Ηλεκτρομαγνητική Συμβατότητα (European Directives on Electromagnetic Compatibility 89/336/EEC και 92/31/EEC) και να υποστηρίζει μετάδοση δεδομένων σε ρυθμούς μέχρι και 1000 Mbps στα 100 μ. (1000BaseT).

Η καλωδίωση αφορά τις καλωδιώσεις και τον κατανεμητή που θα εγκατασταθεί σε ειδικό χώρο στον 1<sup>ο</sup> όροφο του κτιρίου, θα συνδέει τους χρήστες με τις ενεργές συσκευές καθώς και την διασύνδεση των δύο κτιρίων, και θα πρέπει να περιλαμβάνει τα εξής:

- Αν απαιτηθεί, την αντικατάσταση /εγκατάσταση επίτοιχων πριζών δεδομένων με δύο εξόδους RJ 45 κατηγορίας 5e.
- Την αντικατάσταση (αν απαιτηθεί) /εγκατάσταση καλωδίωσης με καλώδια χαλκού UTP 4-άρων ζευγών Cat5e ή ανώτερη, σύμφωνα με τα πρότυπα ANSI/TIA/EIA-568-A/B ή ISO/IEC 11801 ή EN 50173.

- Εγκατάσταση ενός κατανεμητή κτιρίου (ΚΚ). Ο κατανεμητής κτιρίου θα πρέπει να τοποθετηθεί στον 1<sup>ο</sup> όροφο του κτιρίου εντός rack 19’’ το οποίο θα παραδοθεί από την ΕΚΧΑ στον Υποψήφιο Ανάδοχο. Ο κεντρικός κατανεμητής θα καλύπτει τις ανάγκες καλωδίωσης όλων των ορόφων, καθώς και την διασύνδεση των δυο κτιρίων.

## Πρίζες Δεδομένων

Σε περίπτωση που απαιτηθεί αντικατάσταση ή εγκατάσταση πριζών δεδομένων, αυτές θα πρέπει να έχουν τα παρακάτω χαρακτηριστικά:

- Επίτοιχες ή χωνευτές πρίζες δεδομένων με δύο εξόδους RJ 45 για την κάλυψη των αναγκών των κτιρίων. Η επιθεώρηση και αποκατάσταση των συνδέσεων των πριζών θα πρέπει να γίνεται από το μπροστινό μέρος χωρίς να υπάρχει ανάγκη απεγκατάστασης της πρίζας, θα πρέπει δε να εγκαθίστανται σε ύψος περίπου 40 εκατοστών από το πάτωμα και σε μέρος που διευκολύνει τη σύνδεσή τους με τις θέσεις εργασίας. Οι πρίζες θα πρέπει να είναι εφοδιασμένες με προστατευτικά καπάκια για όλες τις υπάρχουσες υποδοχές RJ 45.
- Η κάθε έξοδος θα αριθμείται με μονοσήμαντο αύξοντα αλφαριθμητικό συμβολισμό, αντίστοιχα δε, θα πρέπει να υπάρχει αρίθμηση στα πεδία μικτονόμησης όλων των κατανεμητών, σύμφωνα και με τα όσα ορίζει το διεθνές πρότυπο TIA/EIA-606.
- Σε κάθε έξοδο πρέπει να τερματίζονται πλήρως και τα 4 ζεύγη του UTP καλωδίου, σύμφωνα με το πρότυπο T-568A/B. Οι πρίζες πρέπει να πληρούν τα διεθνή πρότυπα:

ANSI/TIA/EIA-568-A/B ή ISO/IEC 11801 ή EN 50173

TIA/EIA TSB 40A Category 5e (ή καλύτερη)

## Δημιουργία δομημένης καλωδίωσης μεταξύ κτιρίων Μεσογείων 290 και Μεσογείων 288

Ο ανάδοχος θα πρέπει να φροντίσει για την εγκατάσταση, τερματισμό και πιστοποίηση καλωδίωσης δικτύου δεδομένων μεταξύ των κτιρίων Μεσογείων 290

και Μεσογείων 288. Η καλωδίωση του δικτύου θα πρέπει να χρησιμοποιεί καλώδιο χαλκού, UTP Cat5e ή ανώτερο.

Για την διασύνδεση και το τερματισμό της καλωδίωσης μεταξύ των δύο κτιρίων θα χρησιμοποιηθούν δυο (2) κατανεμητές χαλκού, πλάτους 19", (Patch panels UTP), με εικοσιτέσσερις (24) πόρτες ο κάθε ένας. Ο κάθε κατανεμητής θα είναι πλήρως συμβατός με τα πρότυπα ANSI/TIA/EIA-568-A/B ή ISO/IEC 11801 ή EN 50173, εφοδιασμένος με τα απαραίτητα βύσματα RJ-45 UTP Category 5e (ή ανώτερη) για τον τερματισμό των UTP καλωδίων χαλκού cat5e (ή ανώτερη) της καλωδίωσης, σύμφωνα με την προδιαγραφή T-568A-/B. Η κάθε πόρτα των κατανεμητών θα πρέπει να υποστηρίζει ρυθμούς μετάδοσης δεδομένων μέχρι και 1000 Mbps.

Ο ένας 24-πορτος κατανεμητής θα τοποθετηθεί στον Κεντρικό Κατανεμητή εντός ικρίωματος 19" στον πρώτο όροφο του κτιρίου της Μεσογείων 290. Από το σημείο αυτό τα καλώδια θα οδεύουν κατάλληλα καταλήγοντας στο πρώτο (1<sup>ο</sup>) υπόγειο στο δωμάτιο Y112 του κτιρίου Μεσογείων 288. Θα τερματιστούν στον δεύτερο 24-πορτο κατανεμητή, ο οποίος θα τοποθετηθεί εντός ικρίωματος 19". Το ικρίωμα θα βρίσκεται στο δωμάτιο Y112 του κτιρίου Μεσογείων 288, και θα παραχωρηθεί από την ΕΚΧΑ στον υποψήφιο Ανάδοχο. Το ικρίωμα θα διαθέτει τον απαραίτητο χώρο για την εγκατάσταση του κατανεμητή. Θα πρέπει και στους δύο κατανεμητές να υπάρχει μονοσήμαντη και εμφανής σήμανση της κάθε πόρτας της διασύνδεσης, ώστε να είναι ξεκάθαρη η αντιστοίχιση της κάθε πόρτας.

Η όδευση της καλωδίωσης μεταξύ των δύο κατανεμητών χαλκού θα πρέπει να γίνεται μέσω υπάρχουσας υποδομής οδεύσεων, όταν αυτό είναι εφικτό. Σε περίπτωση που δεν υπάρχει διαθέσιμη υποδομή όδευσης, ο Υποψήφιος Ανάδοχος θα πρέπει να τοποθετεί τα καλώδια μέσα σε κλειστό επίτοιχο πλαστικό κανάλι από αυτοσβενόμενο PVC, χωρίς τρύπες. Επίσης να ληφθούν τα κατάλληλα μέτρα (γειώσεις, τήρηση ελαχίστων αποστάσεων κ.λπ.) ώστε να αποφευχθούν οι ηλεκτρικές παρεμβολές στην καλωδίωση.

Οι οδεύσεις καλωδίωσης να γίνουν μέσα από τους κατακόρυφους αγωγούς των κτιρίων (όπου αυτά υπάρχουν) είτε μέσα από νέες οπές που θα διανοιχτούν για τον παραπάνω σκοπό.

Τα καλώδια της καλωδίωσης μετά την εγκατάσταση να σημανθούν με ειδική ταινία, η οποία θα είναι τυπωμένη με ανεξίτηλο μελάνι.

Σε όλες τις περιπτώσεις οι οδεύσεις και η προστασία των καλωδίων που θα χρησιμοποιηθούν θα πρέπει να ακολουθούν το πρότυπο ANSI/TIA/EIA-569-A, έτσι ώστε να εξασφαλίζεται η ποιότητα στις οδεύσεις και η αποτελεσματική προστασία από καταπονήσεις και βλάβες των αγωγών.

#### Κατανεμητής κτιρίου

Στο κτίριο θα εγκατασταθεί ένας Κατανεμητής Κτιρίου. Στον Κατανεμητή κτιρίου (ΚΚ), θα πρέπει να καταλήγει όλο το σύστημα καλωδίωσης από τις πρίζες δεδομένων του κτιρίου, καθώς και οι «γέφυρες» δικτύου δεδομένων μεταξύ των κτιρίων Μεσογείων 288 και Μεσογείων 290.

Η εγκατάσταση του κατανεμητή κτιρίου θα πρέπει να περιλαμβάνει τα κάτωθι:

- Κατανεμητές χαλκού, πλάτους 19", (Patch panels UTP) τόσων θέσεων όσων είναι οι συνολικές θέσεις εργασίας (διπλές πρίζες), πλήρως συμβατούς με τα πρότυπα ANSI/TIA/EIA-568-A/B ή ISO/IEC 11801 ή EN 50173, εφοδιασμένους με τα απαραίτητα βύσματα RJ-45 UTP Category 5e για τον τερματισμό των UTP καλωδίων χαλκού cat5e της καλωδίωσης, σύμφωνα με την προδιαγραφή T-568A-/B.
- ένα 24-πορτο κατανεμητή χαλκού, ο οποίος χρησιμοποιείται για την δικτυακή διασύνδεση των δύο κτιρίων, ενός επί της Μεσογείων 288 και του δεύτερου επί της Μεσογείων 290.
- Να προσφερθούν Patch-cords χαλκού UTP 4 ζευγών cat5e για την μικτονόμηση του κατανεμητή κτιρίου με τις ενεργές συσκευές (το πλήθος τους αναφέρεται προηγούμενα).
- Ο κατανεμητής θα τοποθετηθεί σε επιδαπέδιο ικρίωμα (rack) πλάτους 19", το οποίο θα παραχωρηθεί από την ΕΚΧΑ ΑΕ στον Υποψήφιο ανάδοχο. Το ικρίωμα θα διαθέτει τον απαραίτητο χώρο ώστε να τερματιστούν όλες οι υπάρχουσες και ζητούμενες θέσεις εργασίας/γέφυρες.
- Όλες οι εργασίες εγκατάστασης και τερματισμού θα πρέπει να γίνουν σύμφωνα με τις συστάσεις των προτύπων ANSI/TIA/EIA-568-A/B ή ISO/IEC 11801 ή EN 50173 καθώς και του ΦΕΚ Β767 (31.12.92) ώστε να διατηρηθεί η υψηλή απόδοση των υλικών.

- Ο κατανεμητής κτιρίου θα πρέπει να είναι σχεδιασμένος και εξοπλισμένος σύμφωνα με όσα ορίζει το πρότυπο ANSI/TIA/EIA-569-A για την αποφυγή καταπονήσεων των καλωδίων καθώς και για την καλή διευθέτηση και οργάνωση αυτού.
- Επιπλέον, θα πρέπει να ακολουθείται τέτοια οργάνωση που θα διευκολύνει την εποπτεία και τις μελλοντικές επεμβάσεις και επεκτάσεις.
- Ο κατανεμητής κτιρίου θα τοποθετηθεί σε κατάλληλα διαμορφωμένο χώρο εντός που θα έχει υποδειχτεί από τους υπεύθυνους της ΕΚΧΑ Α.Ε.

## Πιστοποίηση λειτουργικότητας και έλεγχος αποδοχής εγκατάστασης

Οι διαδικασίες πιστοποίησης και ελέγχου αποδοχής της καλωδιακής υποδομής (Acceptance Tests), που θα εφαρμοστούν στα πλαίσια της παραλαβής του έργου θα πρέπει να είναι σύμφωνες με αυτά που ορίζουν τα πρότυπα ANSI/TIA/EIA-568-A/B ή ISO/IEC 11801 ή EN 50173.

Η πιστοποίηση θα πρέπει να περιλαμβάνει κατ ελάχιστον τους εξής ελέγχους:

- Έλεγχος φυσικής συνέχειας του δικτύου.
- Μέτρηση αντίστασης βρόγχου συνεχούς.
- Έλεγχος επιπέδου ηλεκτρικών παρασίτων.
- Μέτρηση μήκους καλωδίου.
- Μέτρηση σύνθετης αντίστασης καλωδίου.
- Μέτρηση χωρητικότητας καλωδίου.
- Μέτρηση επιπέδου απώλειας σήματος.
- Μέτρηση λόγου σήματος προς θόρυβο.

Για όλες τις συνδέσεις χαλκού μεταξύ ενεργών συσκευών θα πρέπει να γίνουν μετρήσεις πιστοποίησης σύμφωνα με το πρότυπο T-568-A/B. Για το σκοπό αυτό να χρησιμοποιηθεί κατάλληλο όργανο (ενδεικτικά αναφέρονται Fluke, Wavetek κ.α) υψηλών προδιαγραφών και σύγχρονης τεχνολογίας.

## Παραδοτέα δομημένης καλωδίωσης

Σύμφωνα με τα παραπάνω ο Ανάδοχος του έργου, έχει τις παρακάτω υποχρεώσεις:

Σε συνεργασία με την ΕΚΧΑ ΑΕ, να καταγράψει για το κτίριο:

- το πλήθος των θέσεων εργασίας που υπάρχουν σε κάθε δωμάτιο του κτιρίου και θα τερματιστούν στον κατανεμητή κτιρίου
- την ακριβή θέση του Κατανεμητή κτιρίου
- τις διαδρομές και το μήκος των οδεύσεων οριζοντίων και καθέτων.
- Να παραδώσει πλήρη χωροταξική καταγραφή των συνδέσεων χαλκού σε hard copy και ηλεκτρονική μορφή
- Να παραδώσει πλήρη πιστοποίηση της εγκατεστημένης υποδομής που να αποδεικνύει την συμφωνία της εγκατάστασης με τα πρότυπα που αναφέρθηκαν στις προηγούμενες παραγράφους.
- Να βεβαιώσει εγγράφως ότι τα υλικά που χρησιμοποιήθηκαν είναι σύμφωνα με τα πρότυπα και τις τεχνικές προδιαγραφές που αναφέρονται στην παρούσα διακήρυξη.

Χολαργός 08/05/2017

Ο Συντάξας

Γ. Ρενιέρης

**ΣΧΕΔΙΑ** (συνημμένα στην παρούσα):

- A1.** Οικοδομικές εργασίες Ισογείου
- A2.** Οικοδομικές εργασίες Ημιωρόφου
- A3.** Οικοδομικές εργασίες 1<sup>ου</sup> ορόφου
- A4.** Οικοδομικές εργασίες 2<sup>ου</sup> ορόφου
- A5.** Συστήματα ασφαλείας Υπογείου
- A6.** Συστήματα ασφαλείας Ισογείου
- A7.** Συστήματα ασφαλείας Ημιωρόφου
- A8.** Συστήματα ασφαλείας 1<sup>ου</sup> ορόφου
- A9.** Συστήματα ασφαλείας 2<sup>ου</sup> ορόφου
- A10.** Συνδεσμολογία μεταγωγικού διακόπτη ΔΕΗ-UPS



## ΤΙΜΟΛΟΓΙΟ ΔΗΜΟΠΡΑΤΗΣΗΣ

### 1 ΓΕΝΙΚΟΙ ΟΡΟΙ

1.1 Αντικείμενο του παρόντος Τιμολογίου είναι ο καθορισμός των τιμών μονάδος με τις οποίες θα εκτελεσθεί το έργο, όπως προδιαγράφεται στα λοιπά τεύχη δημοπράτησης που ορίζονται στη διακήρυξη.

1.2 Στις τιμές μονάδος του παρόντος Τιμολογίου, που αναφέρονται σε μονάδες περαιωμένης εργασίας και ισχύουν ενιαία για όλες τις εργασίες που θα εκτελεσθούν στην περιοχή του υπόψη έργου, ανεξάρτητα από την θέση αυτών περιλαμβάνονται:

1.2.1 Όλες οι απαιτούμενες δαπάνες για την πλήρη και έντεχνη εκτέλεση των εργασιών του έργου, σύμφωνα με τους όρους του παρόντος, των τευχών και σχεδίων της μελέτης και των υπολοίπων τευχών Δημοπράτησης του έργου.

1.2.2 "Κάθε δαπάνη" γενικά, έστω και αν δεν κατονομάζεται ρητά αλλά είναι απαραίτητη για την πλήρη και έντεχνη εκτέλεση της μονάδας κάθε εργασίας. Καμία αξίωση ή διαμφισβήτηση δεν μπορεί να θεμελιωθεί που να έχει σχέση με το είδος και την απόδοση των μηχανημάτων, την ειδικότητα και τον αριθμό του εργατοτεχνικού προσωπικού, όπως και την δυνατότητα χρησιμοποίησης ή όχι μηχανικών μέσων.

1.3 Σύμφωνα με τα παραπάνω, ενδεικτικά και όχι περιοριστικά, μνημονεύονται (για απλή διευκρίνιση του όρου "κάθε δαπάνη") οι παρακάτω δαπάνες που περιλαμβάνονται στο περιεχόμενο των τιμών του παρόντος Τιμολογίου.

1.3.1 Οι δαπάνες των κάθε είδους επιβαρύνσεων στα υλικά από φόρους, δασμούς, ειδικούς φόρους κ.λπ. [πλην Φόρου Προστιθέμενης Αξίας (Φ.Π.Α.)]

Ρητά καθορίζεται ότι στις τιμές μονάδας περιλαμβάνονται οι δασμοί και λοιποί φόροι, κρατήσεις, τέλη εισφοράς και δικαιώματα για προμήθειες εξοπλισμού και εφοδίων γενικά του έργου. Κατά συνέπεια και σύμφωνα με τις διατάξεις της Τελωνειακής Νομοθεσίας δεν παρέχεται ουσιαστικά στην Υπηρεσία, που θα εποπτεύσει την εκτέλεση του έργου, ή σε άλλη Υπηρεσία, η δυνατότητα να εγκρίνει χορήγηση οποιασδήποτε βεβαίωσης για την παροχή οποιασδήποτε ατέλειας ή απαλλαγής από τους δασμούς και τους υπόλοιπους φόρους, εισφορές και δικαιώματα στα υλικά και είδη εξοπλισμού του έργου, ούτε στους ενδιαφερόμενους δικαίωμα να ζητήσουν χορήγηση

τέτοιας ατέλειας ή απαλλαγής έμμεσα ή άμεσα. Ο Αναδόχος δεν απαλλάσσεται από τα τέλη διοδίων των κάθε είδους μεταφορικών μέσων.

1.3.2 Οι δαπάνες προμηθείας των πάσης φύσεως, ενσωματωμένων και μη, κυρίων και βοηθητικών υλικών, μεταφοράς τους στις θέσεις εκτέλεσης των εργασιών, αποθήκευσης, φύλαξης, επεξεργασίας τους (αν απαιτείται) και προσέγγισής τους, με τις απαιτούμενες φορτοεκφορτώσεις, τις ασφαλίσεις των μεταφορών, τις σταλίες των μεταφορικών μέσων και τις απαιτούμενες πλάγιες μεταφορές, εκτός των ειδικών περιπτώσεων, που η μεταφορά πληρώνεται ιδιαίτερω με αντίστοιχα άρθρα του Τιμολογίου.

Ομοίως οι δαπάνες για την φορτοεκφόρτωση και μεταφορά (με την σταλία μεταφορικών μέσων) των πλεοναζόντων ή/και ακατάλληλων προϊόντων εκσκαφών και λοιπών υλικών, σε κατάλληλους χώρους απόρριψης, λαμβανομένων υπόψη των ισχυόντων Περιβαλλοντικών Όρων, σύμφωνα με την Ε.Σ.Υ. και τους λοιπούς όρους δημοπράτησης.

1.3.3 Οι δαπάνες μισθών, ημερομισθίων, υπερωριών, υπερεργασιών, ασφαλιστικών εισφορών (στο Ι.Κ.Α., σε ασφαλιστικές εταιρείες, ή σε άλλους ημεδαπούς ή/και αλλοδαπούς ασφαλιστικούς οργανισμούς κλπ.), δώρων εορτών, επιδομάτων που καθορίζονται από τις ισχύουσες εκάστοτε Συλλογικές Συμβάσεις Εργασίας (αδείας, οικογενειακού, θέσεως, ανθυγιεινής εργασίας, εξαιρεσίμων αργιών κλπ), νυκτερινής απασχόλησης (πλην των έργων που η εκτέλεσή τους προβλέπεται κατά τις νυκτερινές ώρες και τιμολογούνται ιδιαίτερω) κλπ, του πάσης φύσεως προσωπικού (επιστημονικού, εργατοτεχνικού όλων των ειδικοτήτων, υπαλλήλων εργοταξιακών γραφείων, οδηγών και χειριστών οχημάτων και μηχανημάτων, τεχνιτών συνεργείων κλπ.) ημεδαπού ή αλλοδαπού που απασχολείται για την κατασκευή του έργου, επί τόπου ή οπουδήποτε αλλού.

1.3.4 Οι δαπάνες εξασφάλισης εργοταξιακών χώρων, διαρρύθμισης αυτών, ανέγερσης γραφείων, εργαστηρίων και λοιπών εγκαταστάσεων του Αναδόχου, εξασφάλισης ύδρευσης, ηλεκτρικού ρεύματος, τηλεφωνικής σύνδεσης και αποχέτευσης των εργοταξιακών εγκαταστάσεων, καθώς και λοιπών απαιτούμενων ευκολιών, σύμφωνα με τους όρους δημοπράτησης.

1.3.5 Οι δαπάνες λειτουργίας όλων των εργοταξιακών εγκαταστάσεων και ευκολιών και απομάκρυνσής τους μετά την περαίωση του έργου, καθώς και οι δαπάνες αποκατάστασης των χώρων κατά τρόπο αποδεκτό από την Υπηρεσία και σύμφωνα με τους εγκεκριμένους Περιβαλλοντικούς Όρους.

1.3.6 Οι κάθε είδους δαπάνες για την εγκατάσταση, εξοπλισμό και λειτουργία εργοταξιακού εργαστηρίου, εάν προβλέπεται, την λήψη και μεταφορά των δοκιμών και την εκτέλεση ελέγχων και δοκιμών, είτε στο εργοταξιακό εργαστήριο ή σε κρατικό ή σε ιδιωτικό της εγκρίσεως της Υπηρεσίας, σύμφωνα με τους όρους δημοπράτησης.

1.3.7 Οι δαπάνες εγκατάστασης και λειτουργίας μονάδων παραγωγής σκυροδέματος, και προκατασκευασμένων στοιχείων (όταν προβλέπονται προς ενσωμάτωση στο έργο) στον εργοταξιακό



χώρο ή εκτός αυτού. Στις δαπάνες αυτές περιλαμβάνονται: η εξασφάλιση του απαιτούμενου χώρου, η κατασκευή των υποδομών, κτιριακών και λοιπών έργων των μονάδων, η εγκατάσταση του απαιτούμενου κατά περίπτωση εξοπλισμού, οι λειτουργικές δαπάνες πάσης φύσεως, οι φορτοεκφορτώσεις και μεταφορές των πρώτων υλών στην μονάδα και των παραγομένων προϊόντων μέχρι τις θέσεις ενσωμάτωσης τους στο Έργο, καθώς και η αποσυναρμολόγηση των εγκαταστάσεων μετά το πέρας των εργασιών, η καθαίρεση των υποδομών τους (βάσεις, τοιχία κλπ κατασκευές από σκυρόδεμα ή οποιοδήποτε άλλο υλικό) και αποκατάστασης του χώρου σε βαθμό αποδεκτό από την Υπηρεσία και σύμφωνα με τους ισχύοντες Περιβαλλοντικούς όρους.

Οι ως άνω όροι για την αποξήλωση των μονάδων και αποκατάσταση των χώρων έχουν εφαρμογή στις ακόλουθες περιπτώσεις:

- (α) Όταν η εγκατάσταση των μονάδων έχει γίνει σε χώρο που έχει παραχωρηθεί από το Δημόσιο
- (β) Όταν οι μονάδες έχουν ανεγερθεί μεν σε χώρους που έχει εξασφαλίσει ο Ανάδοχος, αλλά έχει δοθεί προσωρινή άδεια

εγκατάστασης-λειτουργίας για τις ανάγκες του συγκεκριμένου έργου.

1.3.8 Τα πάσης φύσεως ασφάλιστρα για το προσωπικό του Έργου, τις μεταφορές, τα μεταφορικά μέσα, τα μηχανήματα έργων και τις εγκαταστάσεις, καθώς και τις λοιπές ασφαλιστικές καλύψεις όπως καθορίζονται στην Ειδική Συγγραφή Υποχρεώσεων του Έργου.

1.3.9 Οι δαπάνες των μέτρων προστασίας των όμορων κατασκευών των χώρων εκτέλεσης των εργασιών, της πρόληψης ατυχημάτων εργαζομένων ή τρίτων, της αποφυγής βλαβών σε κινητά ή ακίνητα πράγματα τρίτων, της αποφυγής ρύπανσης ρεμάτων, ποταμών, ακτών κλπ, καθώς και οι δαπάνες των μέτρων προστασίας των έργων σε κάθε φάση της κατασκευής τους ανεξαρτήτως της εποχής του έτους (εκσκαφές, θεμελιώσεις, ικριώματα, σκυροδετήσεις κλπ) και μέχρι την οριστική παραλαβή τους.

1.3.10 Οι δαπάνες διεξαγωγής των ελέγχων ποιότητας και οι δαπάνες κατασκευής των πάσης φύσεως "δοκιμαστικών τμημάτων" που προβλέπονται στην Τ.Σ.Υ. και τους λοιπούς όρους δημοπράτησης (μετρήσεις, εργαστηριακοί έλεγχοι και δοκιμές, αξία υλικών, χρήση μηχανημάτων, εργασία κλπ.)

1.3.11 Οι δαπάνες διάθεσης, προσκόμισης και λειτουργίας του κυρίου και βοηθητικού μηχανικού εξοπλισμού και μέσων (π.χ. ικριωμάτων, εργαλείων) που απαιτούνται για την κατασκευή του έργου στο πλαίσιο του εγκεκριμένου χρονοδιαγράμματος, στις οποίες περιλαμβάνονται τα μισθώματα, η μεταφορά επί τόπου, η συναρμολόγηση (όταν απαιτείται), η αποθήκευση, η φύλαξη, η ασφάλιση, οι αποδοχές οδηγών, χειριστών, βοηθών και τεχνιτών, τα καύσιμα, τα λιπαντικά και λοιπά αναλώσιμα, τα ανταλλακτικά, οι επισκευές, οι μετακινήσεις στον χώρο του έργου, οι ημεραργίες για οποιαδήποτε αιτία, οι πάσης φύσεως σταλίες και καθυστερήσεις (που δεν οφείλονται σε υπαιτιότητα του Κυρίου του Έργου), η αποσυναρμολόγησή τους (εάν απαιτείται) και η απομάκρυνσή τους από το Έργο.

Περιλαμβάνονται επίσης οι πάσης φύσεως δαπάνες του εφεδρικού εξοπλισμού που διατηρείται σε ετοιμότητα για την αντιμετώπιση βλαβών ή για οποιαδήποτε άλλη αιτία.

1.3.12 Οι δαπάνες εξασφάλισης αναγκαίων χώρων για την εναπόθεση των εργαλείων, μηχανημάτων κ.λπ.

1.3.13 Οι επιβαρύνσεις από καθυστερήσεις, μειωμένη απόδοση και μετακινήσεις μηχανημάτων και προσωπικού που οφείλονται:

(α) σε εμπόδια στο χώρο εκτέλεσης των εργασιών (αρχαιολογικά ευρήματα, δίκτυα

(β) στις τυχόν ιδιαίτερες απαιτήσεις αντιμετώπισης των εμποδίων από τους αρμόδιους για αυτά φορείς (ΥΠ.ΠΟ, Δ.Ε.Η, ΔΕΥΑχ κλπ.),

(γ) στην ενδεχόμενη εκτέλεση των εργασιών κατά φάσεις λόγω των ως άνω εμποδίων,

(δ) στην διενέργεια των απαιτούμενων μετρήσεων, ελέγχων και ερευνών (τοπογραφικών, εργαστηριακών, γεωτεχνικών κ.α.), καθώς και στις λοιπές υποχρεώσεις του Αναδόχου που προβλέπονται στα τεύχη δημοπράτησης, είτε τα ως άνω αποζημιώνονται ιδιαίτερα είτε είναι ανηγμένα στο ποσοστό Γ.Ε.& Ο.Ε. ή σε άλλα άρθρα του παρόντος Τιμολογίου (ε) σε προσωρινές ή μόνιμες κυκλοφοριακές ρυθμίσεις στην ευρύτερη περιοχή του έργου για οποιαδήποτε αιτία (π.χ. εορτές, εργασίες συντήρησης οδικού δικτύου και υποδομών, βλάβες σε άλλα έργα, εκτέλεση άλλων έργων κλπ.).

1.3.14 Οι δαπάνες των τοπογραφικών εργασιών (αποτυπώσεων, πασσαλώσεων, αναπασσαλώσεων, πύκνωσης τριγωνομετρικού και πολυγωνομετρικού δικτύου, εγκατάστασης χωροσταθμικών αφετηριών κλπ) που απαιτούνται για την χάραξη των επιμέρους στοιχείων του έργου, οι δαπάνες σύνταξης μελετών εφαρμογής (όταν απαιτείται για την προσαρμογή των στοιχείων της οριστικής μελέτης στο ακριβές ανάγλυφο του εδάφους ή υφιστάμενες κατασκευές), κατασκευαστικών σχεδίων και σχεδίων λεπτομερειών.

Επίσης οι δαπάνες ανίχνευσης και εντοπισμού εμποδίων στον χώρο εκτέλεσης του έργου και εκπόνησης μελετών αντιμετώπισης αυτών (λ.χ. υπάρχοντα θεμέλια, υψηλός ορίζοντας υπογείων υδάτων, δίκτυα Οργανισμών Κοινής Ωφελείας [ΟΚΩ]), καθώς οι δαπάνες σύνταξης του Προγράμματος Ποιότητας του Έργου (ΠΠΕ), του Σχεδίου Ασφάλειας και Υγείας, του Φακέλου Ασφάλειας και Υγείας του Έργου (ΣΑΥ-ΦΑΥ).

1.3.15 Οι δαπάνες αποτύπωσης τεχνικών έργων και λοιπών εγκαταστάσεων που απαντώνται στο χώρο του έργου, οι δαπάνες επαλήθευσης των στοιχείων εδάφους με τοπογραφικές μεθόδους καθώς και οι δαπάνες λήψης επιμετρητικών στοιχείων κατ' αντιπαράσταση με εκπρόσωπο της Υπηρεσίας και σύνταξης των πάσης φύσεως επιμετρητικών σχεδίων, πινάκων και υπολογισμών που θα υποβληθούν στην Υπηρεσία προς έλεγχο.

1.3.16 Η δαπάνη σύνταξης των αναπτυγμάτων και πινάκων οπλισμού σκυροδεμάτων (όταν αυτοί δεν περιλαμβάνονται στη μελέτη, καθώς και η δαπάνη σύνταξης κατασκευαστικών σχεδίων με την ένδειξη "όπως κατασκευάσθηκε".

1.3.17 Οι δαπάνες των αντλήσεων (εκτός από την περίπτωση που δεν υπάρχει δυνατότητα παροχέτευσης προς φυσικό ή τεχνητό αποδέκτη υδάτων) καθώς και των προσωρινών διευθετήσεων για την αντιμετώπιση των επιφανειακών, υπογείων

και πηγαίων νερών ώστε να προστατεύονται τόσο τα κατασκευαζόμενα όσο και τα υπάρχοντα έργα και το περιβάλλον γενικότερα, εκτός αν προβλέπεται διαφορετικά στα τεύχη δημοπράτησης.

1.3.18 Οι δαπάνες διατήρησης, κατά την περίοδο εκτέλεσης των εργασιών, του χώρου του έργου καθαρού και απαλλαγμένου από ξένα προς το έργο αντικείμενα, προϊόντα εκσκαφών κλπ., καθώς και οι δαπάνες για την απόδοση, μετά το τέλος των εργασιών του χώρου καθαρού και ελεύθερου από οποιεσδήποτε προσωρινές κατασκευές και όπως στους εγκεκριμένους περιβαλλοντικούς όρους ορίζεται.

1.3.19 Οι δαπάνες που απορρέουν από δικαιώματα κατοχυρωμένων μεθόδων και ευρεσιτεχνιών που εφαρμόζονται κατά οποιονδήποτε τρόπο για την έντεχνη εκτέλεση των εργασιών.

1.3.20 Οι δαπάνες διαμόρφωσης προσβάσεων, προσπελάσεων και δαπέδων εργασίας στα διάφορα τμήματα του έργου, και γενικά κάθε βοηθητικής κατασκευής που θα απαιτηθεί σε οποιοδήποτε στάδιο των εργασιών, όταν δεν προβλέπεται ιδιαίτερη επιμέτρηση αυτών στα συμβατικά τεύχη, καθώς και οι δαπάνες αποξήλωσης των προσωρινών κατασκευών και περιβαλλοντικής αποκατάστασης των χώρων (προσβάσεων, προσπελάσεων, δαπέδων εργασίας κ.λ.π.) εκτός εάν υπάρχει έγγραφη αποδοχή της Υπηρεσίας για την διατήρησή τους.

1.3.21 Οι δαπάνες πρόληψης και αποκατάστασης κάθε είδους ζημιάς καθώς και οι αποζημιώσεις για κάθε είδους βλάβη ή μη συνήθη φθορά επί υφισταμένων κατασκευών κατά την εκτέλεση των εργασιών ή την διακίνηση βαρέως εξοπλισμού του Αναδόχου (π.χ. μεταφορικών μέσων μεγάλης χωρητικότητας, ερπυστριοφόρων μηχανημάτων κλπ) που οφείλονται σε μη τήρηση των συμβατικών όρων, των υποδείξεων της Υπηρεσίας, των ισχυουσών διατάξεων και γενικότερα σε υπαιτιότητα του Αναδόχου.

1.3.22 Οι δαπάνες διάθεσης γραφείων και λοιπών ευκολιών στην Επιβλέπουσα Υπηρεσία, σύμφωνα με όσα αναφέρονται στην Ε.Σ.Υ και στους λοιπούς όρους δημοπράτησης.

1.3.23 Οι δαπάνες των ειδικών μελετών, που προβλέπεται στα τεύχη δημοπράτησης να εκπονηθούν από τον Ανάδοχο χωρίς ιδιαίτερη αμοιβή, όπως μελέτες σύνθεσης σκυροδεμάτων, μελέτες ικριωμάτων κλπ.

1.3.24 Οι δαπάνες έκδοσης των απαιτούμενων αδειών εκτέλεσης εργασιών από τις αρμόδιες Αρχές, την Πολεοδομία και τους Οργανισμούς Κοινής Ωφελείας, εκτός αν προβλέπεται ιδιαίτερη πληρωμή προς τούτο στα τεύχη δημοπράτησης.

1.3.25 Οι δαπάνες λήψης μέτρων για την προστασία του περιβάλλοντος, από την εγκατάσταση του Αναδόχου στο Έργο μέχρι και την παραλαβή του Έργου, όπως αυτά καθορίζονται στις σχετικές μελέτες και στους περιβαλλοντικούς όρους, εκτός αν προβλέπεται ιδιαίτερη πληρωμή προς τούτο στα τεύχη δημοπράτησης.

1.3.26 Οι δαπάνες δημοσίευσης της διακήρυξης και κατάρτισης του συμφωνητικού και γενικά όλες οι υπόλοιπες ειδικές δαπάνες που βαρύνουν τον Ανάδοχο, όπως αυτές αναφέρονται στους υπόλοιπους όρους δημοπράτησης του Έργου.

1.3.27 Οι δαπάνες συντήρησης του έργου μέχρι την οριστική του παραλαβή.

1.3.28 Η τοποθέτηση ενημερωτικών πινακίδων με τα βασικά στοιχεία του έργου, σύμφωνα με τις υποδείξεις της Υπηρεσίας.

1.4 Οι τιμές μονάδας του παρόντος Τιμολογίου προσαυξάνονται κατά το ποσοστό Γενικών Εξόδων (ΓΕ.) και Οφέλους του Αναδόχου (Ο.Ε.), στο οποίο περιλαμβάνονται οι πάσης φύσεως κρατήσεις ή υποχρεώσεις αυτού, όπως δαπάνες διοίκησης και επίβλεψης του Έργου, σήμανσης εργοταξίων, φόροι, δασμοί, ασφάλιστρα, τόκοι κεφαλαίων κίνησης, προμήθειες εγγυητικών επιστολών, έξοδα λειτουργίας γραφείων κ.λπ., τα επισφαλή έξοδα πάσης φύσεως καθώς και το προσδοκώμενο κέρδος από την εκτέλεση των εργασιών.

Το ως άνω ποσοστό ΓΕ. & Ο.Ε., ανέρχεται σε δέκα οκτώ τοις εκατό (18%) ή είκοσι οκτώ τοις εκατό (28%) του προϋπολογισμού των εργασιών, όπως αυτός προκύπτει βάσει των τιμών του Τιμολογίου Προσφοράς του αναδόχου, σύμφωνα με τις κείμενες διατάξεις.

1.5 Ο Φόρος Προστιθέμενης Αξίας (Φ.Π.Α) των λογαριασμών του αναδόχου επιβαρύνει τον Κύριο του Έργου, 2 ΓΕΝΙΚΟΙ ΚΑΙ ΕΙΔΙΚΟΙ ΟΡΟΙ ΤΡΟΠΟΥ ΕΠΙΜΕΤΡΗΣΗ! ΤΩΝ ΕΡΓΑΣΙΩΝ ΤΟΥ ΠΑΡΟΝΤΟΣ ΤΙΜΟΛΟΓΙΟΥ 2.1 ΓΕΝΙΚΟΙ ΟΡΟΙ

2.1.1 Η επιμέτρηση των εργασιών γίνεται είτε βάσει των σχεδίων των εγκεκριμένων μελετών είτε βάσει μετρήσεων και των συντασσόμενων βάσει αυτών επιμετρητικών σχεδίων και πινάκων, λαμβανομένων υπόψη των έγγραφων εντολών της Υπηρεσίας και των εκάστοτε οριζομένων ανοχών.

2.1.2 Η Υπηρεσία δικαιούται να ελέγξει το σύνολο ή μέρος του Έργου, κατά την κρίση της, προκειμένου να επιβεβαιώσει την ορθότητα των επιμετρητικών στοιχείων που υποβάλει ο Ανάδοχος. Ο Ανάδοχος υποχρεούται με δική του δαπάνη να διαθέσει τον απαιτούμενο εξοπλισμό και προσωπικό για την υποστήριξη της Υπηρεσίας στην διεξαγωγή του εν λόγω ελέγχου.

2.1.3 Η πληρωμή των εργασιών γίνεται βάσει της πραγματικής ποσότητας κάθε εργασίας, επιμετρούμενης ως ανωτέρω με κατάλληλη μονάδα μέτρησης, επί την τιμή μονάδας της εργασίας, όπως αυτή καθορίζεται στο παρόν Περιγραφικό Τιμολόγιο.

2.1.4 Ειδικότερα για κάθε εργασία, ο τρόπος και η μονάδα επιμέτρησης, καθώς και ο τρόπος πληρωμής καθορίζονται στις αντίστοιχες παραγράφους των παρακάτω ΕΙΔΙΚΩΝ ΟΡΩΝ και των επί μέρους εργασιών του παρόντος Τιμολογίου.

2.1.5 Αν το περιεχόμενο ενός επιμέρους άρθρου του παρόντος Τιμολογίου, που αναφέρεται σε μια τιμή μονάδας, ορίζει ότι η εν λόγω τιμή αποτελεί πλήρη αποζημίωση για την ολοκλήρωση

των εργασιών του συγκεκριμένου άρθρου, τότε οι ίδιες επιμέρους εργασίες δεν θα επιμετρώνται ούτε θα πληρώνονται στο πλαίσιο άλλου άρθρου που περιλαμβάνεται στο Τιμολόγιο.

2.1.6 Στη περίπτωση οποιασδήποτε διαφωνίας με τον συνοπτικό πίνακα τιμών, υπερισχύουν οι όροι του παρόντος. 2.2 ΕΙΔΙΚΟΙ ΟΡΟΙ

2.2.1 ΧΩΜΑΤΟΥΡΓΙΚΕΣ ΕΡΓΑΣΙΕΣ Κατάταξη εδαφών ως προς την εκσκαψιμότητα

\* Ως "χαλαρά εδάφη" χαρακτηρίζονται οι φυτικές γαίες, η ιλύς, η τύρφη και λοιπά εδάφη που έχουν προέλθει από επιχωματώσεις με ανομοιογενή υλικά.

\* Ως "γαίες και ημίβραχος" χαρακτηρίζονται τα αργιλικά, αργιλοαμμώδη ή αμμοχαλικώδη υλικά, καθώς και μίγματα αυτών, οι μάργες, τα μετρίως τσιμεντωμένα (cemented) αμμοχάλικα, ο μαλακός, κατακερματισμένος ή αποσαθρωμένος βράχος, και γενικά τα εδάφη που μπορούν να εκσκαφθούν αποτελεσματικά με συνήθη εκσκαπτικά μηχανήματα (εκσκαφείς ή προωθητές), χωρίς να είναι απαραίτητη η χρήση εκρηκτικών υλών ή κρουστικού εξοπλισμού.

\* Ως "βράχος" χαρακτηρίζεται το συμπαγές πέτρωμα που δεν μπορεί να εκσκαφθεί εάν δεν χαλαρωθεί προηγουμένως με εκρηκτικές ύλες, διογκωτικά υλικά ή κρουστικό εξοπλισμό (λ.χ. αερόσφυρες ή υδραυλικές σφύρες). Στην κατηγορία του "βράχου" περιλαμβάνονται και μεμονωμένοι ογκόλιθοι μεγέθους πάνω από 0,50 m<sup>3</sup>.

\* Ως "σκληρά γρανιτικά" και "κροκαλοπαγή" χαρακτηρίζονται οι συμπαγείς σκληροί βραχώδεις σχηματισμοί από πυριγενή πετρώματα και οι ισχυρώς τσιμεντωμένες κροκάλες ή αμμοχάλικα, θλιπτικής αντοχής μεγαλύτερης των 150 MPa. Η εκσκαφή των σχηματισμών αυτών είναι δυσχερής (δεν αναμοχλεύονται με το girper των προωθητών ισχύος 300 HP, η δε απόδοση των υδραυλικών σφυρών είναι μειωμένη)

## 2.2.2 ΕΙΔΗ ΚΙΓΚΑΛΕΡΙΑΣ

Τα κυριότερα είδη κιγκαλερίας, τα οποία ο Ανάδοχος υποχρεούται (ενδεικτικά και όχι περιοριστικά) να προμηθευτεί και να

τα παραδώσει τοποθετημένα και έτοιμα προς λειτουργία είναι τα ακόλουθα:

Χειρολαβές

- Πλήρες ζεύγος χειρολαβών για στρεπτά ξύλινα θυρόφυλλα (μέσα-έξω) με τις ανάλογες ειδικές πλάκες στερέωσης (μέσα-έξω) με ενσωματωμένο ειδικό σύστημα κλειδώματος και ένδειξη κατάληψης (πράσινο-κόκκινο), όπου απαιτείται.

- Πλήρες ζεύγος χειρολαβών για στρεπτά ξύλινα θυρόφυλλα (μέσα-έξω) με τις ανάλογες ειδικές πλάκες στερέωσης (μέσα-έξω), με μηχανισμό ρύθμισης χειρολαβών και ενσωματωμένη οπή για κύλινδρο κλειδαριάς ασφαλείας.

- Χειρολαβή (γρυλόχερο) για στρεπτό παράθυρο με την ανάλογη πλάκα στερέωσης (μέσα), με μηχανισμό ρύθμισης χειρολαβής και αντίκρισμα στο πλαίσιο ή στο άλλο φύλλο (δίφυλλο παράθυρο).

- Χωνευτές χειρολαβές για συρόμενα κουφώματα μπρούτζινες ή ανοξείδωτες ή χαλύβδινες ή πλαστικές με κλειδαριά ασφαλείας.

Κλειδαριές - διατάξεις ασφάλισης

- Κλειδαριές (χωνευτές ή εξωτερικές) και κύλινδροι ασφαλείας

- Κύλινδροι κεντρικού κλειδώματος

- Κλειδαριά ασφαλείας, χαλύβδινη, γαλβανισμένη και χωνευτή για θύρες πυρασφάλειας

- Ράβδοι (μπάρες) πανικού για θύρες πυρασφάλειας στις εξόδους κινδύνου

- Χωνευτός, χαλύβδινος (μπρούτζινος ή γαλβανισμένος) σύρτης με βραχίονα (ντίτζα) που ασφαλίζει επάνω - κάτω μέσα σε διπλά αντίστοιχα αντικρίσματα (πλαίσιο - φύλλο και φύλλο - δάπεδο).

Μηχανισμοί λειτουργίας και επαναφοράς θυρών

- Μηχανισμός επαναφοράς στην κλειστή θέση με χρονική καθυστέρηση στρεπτής θύρας χωρίς απαιτήσεις πυρασφάλειας, στο άνω μέρος της θύρας.

- Μηχανισμός επαναφοράς όπως παραπάνω αλλά με απαιτήσεις πυρασφάλειας.

- Μηχανισμός επαναφοράς θύρας επιδαπέδιος, με χρονική καθυστέρηση

- Πλάκα στο κάτω μέρος θύρας για προστασία από κτυπήματα ποδιών κτλ.

- Αναστολείς (stoppers)

- Αναστολείς θύρας - δαπέδου

- Αναστολείς θύρας - τοίχου

- Αναστολείς φύλλων ερμαρίου

- Αναστολείς συγκράτησης εξώφυλλων παραθύρων

- Πλάκες στήριξης, ροζέτες κτλ

- Σύρτες οριζόντιας ή κατακόρυφης λειτουργίας

- Μηχανισμοί σκίασμού (ρολοπετάσματα, σκίαστρα)

- Ειδικός Εξοπλισμός κουφωμάτων κάθε τύπου για ΑΜΕΑ

- Μεταλλικά εξαρτήματα λειτουργίας ανοιγόμενων ή συρόμενων θυρών ασφαλείας, με Master Key

- Ειδικοί μηχανισμοί αυτόματου κλεισίματος κουφωμάτων κάθε τύπου

- Μηχανισμοί αυτόματων θυρών, με ηλεκτρομηχανικό σύστημα, με ηλεκτρονική μονάδα ελέγχου, με συσκευή μικροκυμάτων

Η προμήθεια των παραπάνω ειδών κιγκαλερίας, θα γίνει απολογιστικά, και σύμφωνα με τις διαδικασίες που προβλέπονται από τις κείμενες "περί Δημοσίων Έργων" διατάξεις, εκτός εάν

αναφέρεται διαφορετικά στα οικεία άρθρα του παρόντος Τιμολογίου, η δε τοποθέτηση περιλαμβάνεται στην τιμή του κάθε είδους κουφώματος.

### 2.2.3. ΧΡΩΜΑΤΙΣΜΟΙ

Οι εργασίες χρωματισμών επιμετρώνται σε τετραγωνικά μέτρα ( $m^2$ ) επιφανειών ή σε μέτρα μήκους (m) γραμμικών στοιχείων συγκεκριμένων διαστάσεων, πλήρως περαιωμένων, ανά είδος χρωματισμού. Από τις επιμετρούμενες επιφάνειες αφαιρείται κάθε άνοιγμα, οπή ή κενό και από τα γραμμικά στοιχεία κάθε ασυνέχεια που δεν χρωματίζεται ή χρωματίζεται με άλλο είδος χρωματισμού.

Η εφαρμογή συντελεστών θα γίνεται όπως ορίζεται παρακάτω, ενώ η αντιδιαβρωτική προστασία των σιδηρών επιφανειών επιμετράται ανά kg βάρους των σιδηρών κατασκευών, εκτός εάν αναφέρεται διαφορετικά. Οι ποσότητες των εργασιών που εκτελέστηκαν ικανοποιητικά, όπως αυτές επιμετρούνται σύμφωνα με τα ανωτέρω και έγιναν αποδεκτές από την Υπηρεσία, θα πληρώνονται σύμφωνα με την παρούσα παράγραφο για τα διάφορα είδη χρωματισμών.

Οι τιμές μονάδας θα αποτελούν πλήρη αποζημίωση για τα όσα ορίζονται στην ανωτέρω παράγραφο "Ειδικοί όροι" του παρόντος άρθρου, καθώς και για κάθε άλλη δαπάνη που είναι αναγκαία σύμφωνα με τα οριζόμενα στο άρθρο "Γενικοί Όροι".

Οι τιμές μονάδος όλων των κατηγοριών χρωματισμών του παρόντος τιμολογίου αναφέρονται σε πραγματική χρωματιζόμενη επιφάνεια και σε ύψος από το δάπεδο εργασίας μέχρι 5,0 m. Οι τιμές για χρωματισμούς που εκτελούνται σε ύψος μεγαλύτερο, καθορίζονται σε αντίστοιχα άρθρα του παρόντος τιμολογίου, τα οποία έχουν εφαρμογή όταν δεν πληρώνεται ιδιαίτερος η δαπάνη των ικριωμάτων.

Σε όλες τις τιμές εργασιών χρωματισμών περιλαμβάνονται οι αναμίξεις των χρωμάτων, οι δοκιμαστικές βαφές για έγκριση των χρωμάτων από την Επίβλεψη, τα κινητά ικριώματα τα οποία θα κατασκευάζονται σύμφωνα με τα καθοριζόμενα με τις ισχύουσες διατάξεις περί ασφαλείας του ασχολούμενου στις οικοδομικές εργασίες εργατοτεχνικού προσωπικού, και η εργασία αφαιρέσεως και επανατοποθετήσεως στοιχείων (π.χ. στοιχείων κουφωμάτων κλπ) στις περιπτώσεις που αυτό απαιτείται ή επιβάλλεται.

Όταν πρόκειται για κουφώματα και κιγκλιδώματα τα οποία χρωματίζονται εξ ολοκλήρου, η επιμετρούμενη επιφάνεια των χρωματισμών υπολογίζεται ως το γινόμενο της απλής συμβατικής επιφάνειας κατασκευαζόμενου κουφώματος (βάσει των εξωτερικών διαστάσεων του τετράξυλου ή τριξυλου) ή της καταλαμβανόμενης από μεταλλική θύρα ή κιγκλιδωμά πλήρους, απλής επιφάνειας, επί συμβατικό συντελεστή ο οποίος ορίζεται παρακάτω:

α/α

Είδος

Συντελεστής

# 17PROC006267071 2017-05-31

1.	Θύρες ταμπλαδοωτές ή πρεσσαριστές πλήρεις ή με υαλοπίνακες οι οποίοι καλύπτουν λιγότερο από το 50% του ύψους κάσσας θύρας.	
	α) με κάσα καδρόνι (ή 1/4 πλίνθου)	2,30
	β) με κάσα επί δρομικού τοίχου	2,70
	γ) με κάσα επί μπατικού τοίχου	3,00
2.	Υαλόθυρες ταμπλαδοωτές ή πρεσσαριστές με υαλοπίνακες που καλύπτουν περισσότερο από το 50% του ύψους κάσσας θύρας.	
	α) με κάσα καδρόνι (ή 1/4 πλίνθου)	1,90
	β) με κάσα επί δρομικού τοίχου	2,30
	γ) με κάσα επί μπατικού τοίχου	2,60
3.	Υαλοστάσια:	
	α) με κάσα καδρόνι (ή 1/4 πλίνθου)	1,00
	β) με κάσα επί δρομικού τοίχου	1,40
	γ) με κάσα επί μπατικού	1,80
	δ) παραθύρων ρολλών	1,60
	ε) σιδερένια	1,00
4.	Παράθυρα με εξώφυλλα οιοδήποτε τύπου (χωρικού, γαλλικού, γερμανικού) πλην ρολλών.	3,70
5.	Ρολλά ξύλινα, πλαίσιο και πήχεις βάσει των εξωτερικών διαστάσεων σιδηρού πλαισίου	2,60
6.	Σιδερένιες θύρες :	
	α) με μίαν πλήρη επένδυση με λαμαρίνα	2,80
	β) με επένδυση με λαμαρίνα και στις δύο πλευρές	2,00
	γ) χωρίς επένδυση με λαμαρίνα (ή μόνον με ποδιά)	1,00
	δ) με κινητά υαλοστάσια, κατά τα λοιπά ως γ	1,60
7.	Προπετάσματα σιδηρά :	
	α) ρολλά από χαλυβδολαμαρίνα	2,50
	β) ρολλά από σιδηρόπλεγμα	1,00
	γ) πτυσσόμενα (φυσαρμόνικας)	
8.	Κιγκλιδώματα ξύλινα ή σιδηρά :	
	α) απλού ή συνθέτου σχεδίου	1,00
	β) πολυσυνθέτου σχεδίου	1,50
9.	Θερμαντικά σώματα :	



συντελεστών των εργοστασίων κατασκευής των θερμαντικών σωμάτων

#### 2.2.4 ΜΑΡΜΑΡΙΚΑ

1. Τα συνήθη μάρμαρα που απαντώνται στον Ελλαδικό χώρο είναι τα ακόλουθα, κατά πηγή προέλευσης και σκληρότητα:

ΜΑΛΑΚΑ : συνηθισμένης φθοράς και εύκολης κατεργασίας

1	Πεντέλης	Λευκό
2	Κοκκιναρά	Τεφρόν
3	Κοζάνης	Λευκό
4	Αγ. Μαρίνας	Λευκό συννεφώδες
5	Καπανδριτίου	Κιτρινωπό
6	Μαραθώνα	Γκρί
7	Νάξου	Λευκό
8	Αλιβερίου	Τεφρόχρουν -μελανό
9	Μαραθώνα	Τεφρόχρουν - μελανό
10	Βέροιας	Λευκό
11	Θάσου	Λευκό
12	Πηλίου	Λευκό

ΣΚΛΗΡΑ: συνηθισμένης φθοράς και δύσκολης κατεργασίας

1	Ερέτριας	Ερυθρότεφρο
2	Αμαρύνθου	Ερυθρότεφρο
3	Δομβραϊνης Θηβών	Μπεζ
4	Δομβραϊνης Θηβών	Κίτρινο
5	Δομβραϊνης Θηβών	Ερυθρό
6	Στύρων	Πράσινο
7	Λάρισας	Πράσινο
8	Ιωαννίνων	Μπεζ
9	Φαρσάλων	Γκρι
10	Ύδρας	Ροδότεφρο πολύχρωμο
11	Διονύσου	Χιονόλευκο

ΕΞΑΙΡΕΤΙΚΩΣ ΣΚΛΗΡΑ: μέτριας φθοράς και δύσκολης κατεργασίας

# 17PROC006267071 2017-05-31

1	Ιωαννίνων	Ροδόχρουν
2	Χίου	Τεφρό
3	Χίου	Κίτρινο
4	Τήνου	Πράσινο
5	Ρόδου	Μπεζ
6	Αγίου Πέτρου	Μαύρο
7	Βυτίνας	Μαύρο
8	Μάνης	Ερυθρό
9	Ναυπλίου	Ερυθρό
10	Ναυπλίου	Κίτρινο
11	Μυτιλήνης	Ερυθρό πολύχρωμο
12	Τρίπολης	Γκρι με λευκές φέτες
13	Σαλαμίνας	Γκρι ή πολύχρωμο

14 Αράχωβας Καφέ

2. Σε όλες τις τιμές των μαρμαροστρώσεων, περιλαμβάνεται και η στίλβωση αυτών (νερόλουστρο)
3. Το κονίαμα δόμησης των μαρμαροστρώσεων, κατασκευάζεται με λευκό τσιμέντο.

## 2.2.5. ΕΠΕΝΔΥΣΗ ΤΟΙΧΩΝ ΚΑΙ ΨΕΥΔΟΡΟΦΩΝ.

Οι εργασίες κατασκευής μεταλλικών σκελετών (εκτός αλουμινίου) τοίχων και ψευδοροφών τιμολογούνται με τα άρθρα 61.30 και 61.31.

Οι εργασίες κατασκευής επίπεδης επιφάνειας γυψοσανίδων τοιχοπετάσματος σε έτοιμο σκελετό τιμολογείται με το άρθρο 78.05.

Οι εργασίες κατασκευής καμπύλων τοιχοπετασμάτων αποζημιώνονται επιπλέον και με την πρόσθετη τιμή του άρθρου 78.12.

Οι εργασίες τοποθέτησης γυψοσανίδων επίπεδης ψευδοροφής σε έτοιμο σκελετό αποζημιώνονται, μαζί με τις εργασίες αλουμινίου, με το άρθρο 78.34 και στην περίπτωση μη επίπεδης με το άρθρο 78.35. Στην περίπτωση χρήσης γυψοσανίδας διαφορετικού πάχους από το προβλεπόμενο στα παραπάνω άρθρα 78.34 και 78.35, οι τιμές προσαρμόζονται αναλογικά με τις τιμές του άρθρου 61.30.

Σε περίπτωση τοποθέτησης και ορυκτοβάμβακα, η αποζημίωσή του τιμολογείται με το άρθρο 79.55.

## ΑΡΘΡΑ

### **A.T. : 1**

#### **Άρθρο : ΟΙΚ-1 – Επαναχρωματισμοί υφιστάμενων τοιχοποιιών**

Σε τμήματα τοιχοποιιών ισογείου, παταριού, Α' και Β' ορόφου γίνεται επαναχρωματισμός («φρεσκάρισμα») με πλαστικά οικολογικά χρώματα (τύπου «Βιβεχρώμ») σε συνδυασμούς χρωμάτων και αποχρώσεων, που αποφασίζονται από την Ε.Κ.ΧΑ. Α.Ε.. Απαιτούνται **δύο (2) στρώσεις**, οι οποίες γίνονται σε απόλυτα καθαρές και στεγνές επιφάνειες. Προ της πρώτης στρώσης χρωματισμού γίνονται σποραδικά και τοπικά τριψίματα και στοκαρίσματα για την αποκατάσταση τυχόν φθορών καθώς και αφαιρέσεις υλικών (καρφίδων, αποφλοιωμένων χρωμάτων, κλπ). Οι τελική στρώση θα είναι λεία και ομαλή και δεν θα υπάρχουν εξογκώσεις, φουσκώματα, πινελιές και γενικά οποιαδήποτε ανωμαλία. Κάθε επιφάνεια στρώσης θα έχει ενιαία και την ίδια απόχρωση. Η δεύτερη στρώση δεν θα τοποθετηθεί παρά μόνον αν έχει στεγνώσει τελείως η προηγούμενη στρώση.

Κατά την εκτέλεση των χρωματισμών, τα δάπεδα και τα σοβατεπί, οι σκάλες, τα κουφώματα, οι υαλοπίνακες και οι κάσες προστατεύονται κατάλληλα.

Τιμή ανά τετραγωνικό μέτρο (m<sup>2</sup>)

**Ευρώ (Αριθμητικά): 6,00**

**(Ολογράφως): Έξι**

### **A.T. : 2**

#### **Άρθρο : ΟΙΚ-2 – Αντικατάσταση μοκετών δαπέδου με πλαστικό δάπεδο**

Στον ημιώροφο (πατάρι) και στον 2<sup>ο</sup> όροφο υπάρχει συνολική κάλυψη των δαπέδων με μοκέτες.

Οι μοκέτες αυτές θα πρέπει να αποξηλωθούν και στην θέση τους να τοποθετηθεί δάπεδο από πλαστικά πλακίδια επαγγελματικού (βαρέως) τύπου, από PVC, με αντιμικροβιακή επιφάνεια, πάχους τουλάχιστον 1,50 mm.

Το «σχέδιο» και η απόχρωση πλακιδίων θα καθορισθεί σε συνεργασία Αναδόχου και ΕΚΧΑ Α.Ε.

Τα πλαστικά πλακίδια θα πρέπει να προσκολληθούν στο «πρωτογενές» δάπεδο με κατάλληλες συγκολλητικές ουσίες.

Στα σημεία ένωσης των πλακιδίων θα πρέπει να δοθεί ιδιαίτερη προσοχή ώστε, αφ' ενός να μην υπάρχουν κενά και, αφ' ετέρου να μην υπάρχουν «ανασηκώσεις», αποκολλήσεις κλπ

Η εργασία περιλαμβάνει την αποξηλώση και απομάκρυνση των υφισταμένων μοκετών, την προετοιμασία (τρίψιμο, καθάρισμα, κλπ) των πρωτογενών δαπέδων, την προμήθεια και εγκατάσταση των πλαστικών δαπέδων.

Τιμή ανά τετραγωνικό μέτρο (m<sup>2</sup>)

**Ευρώ (Αριθμητικά): 17,00**

**(Ολογράφως): Δέκα επτά**

**A.T. : 3**

**Άρθρο : ΟΙΚ-3 - Προμήθεια και τοποθέτηση σοβατεπί**

Προμήθεια και τοποθέτηση σοβατεπί τύπου αντίστοιχου με τα υφιστάμενα, ύψους 7-10εκ., ελεύθερου μήκους και πάχους 1 - 1,5 εκ. τοπικά σε σημεία που έχει αποκολληθεί / αφαιρεθεί. Συμπεριλαμβάνονται όλα τα απαραίτητα υλικά και μικροϋλικά για την εγκατάσταση αυτών. Οι ακμές των σοβατεπί στις γωνίες των τοίχων φαλτσάρονται πριν την τοποθέτησή τους.

Τιμή ανά τρέχον μέτρο (m)

**Ευρώ (Αριθμητικά): 18,00**

**(Ολογράφως): Δέκα οκτώ**

**A.T. : 4**

**Άρθρο : ΗΜ-1: Μαγνητικές επαφές συναγερμού σε υφιστάμενη καλωδίωση**

Προμήθεια και εγκατάσταση μαγνητικών επαφών συστήματος συναγερμού για θύρες – παράθυρα τοποθετημένες σε υφιστάμενη καλωδίωση. Περιλαμβάνονται υλικά και εργασία

Τιμή ανά τεμάχιο (τεμ)

**Ευρώ (Αριθμητικά): 8,50**

**(Ολογράφως): Οκτώ ευρώ και πενήντα λεπτά**

**A.T. : 5**

**Άρθρο : ΗΜ-2: Μαγνητικές επαφές «βαρέως τύπου» συναγερμού σε υφιστάμενη καλωδίωση**

Προμήθεια και εγκατάσταση μαγνητικής επαφής «βαρέως τύπου» συστήματος συναγερμού για τοποθέτηση στο δάπεδο (για χρήση γκαραζόπορτας). Σύνδεση σε υφιστάμενη καλωδίωση. Περιλαμβάνονται υλικά και εργασία.

# 17PROC006267071 2017-05-31

Τιμή ανά τεμάχιο (τεμ)

**Ευρώ (Αριθμητικά): 14,00**

**(Ολογράφως): Δέκα τέσσερα**

**A.T. : 6**

**Άρθρο ΗΜ-3: Ανιχνευτές κίνησης συναγερμού εμβέλειας έως 12m, σε υφιστάμενη καλωδίωση**

Προμήθεια και εγκατάσταση ανιχνευτών κίνησης συστήματος συναγερμού, με εμβέλεια έως 12 μέτρα τοποθετημένοι σε υφιστάμενη καλωδίωση. Περιλαμβάνονται υλικά και εργασία

Τιμή ανά τεμάχιο (τεμ)

**Ευρώ (Αριθμητικά): 40,00**

**(Ολογράφως): Σαράντα**

**A.T. : 7**

**Άρθρο : ΗΜ-4: Μαγνητικές επαφές συναγερμού σε νέα καλωδίωση**

Προμήθεια και εγκατάσταση μαγνητικών επαφών συστήματος συναγερμού για θύρες – παράθυρα τοποθετημένες σε νέα καλωδίωση (περιλαμβάνεται και η νέα καλωδίωση από τον Κεντρικό Πίνακα έως το στοιχείο). Περιλαμβάνονται υλικά και εργασία

Τιμή ανά τεμάχιο (τεμ)

**Ευρώ (Αριθμητικά): 18,39**

**(Ολογράφως): Δέκα οκτώ ευρώ και τριάντα εννέα λεπτά**

**A.T. : 8**

**Άρθρο ΗΜ-5: Ανιχνευτές κίνησης συναγερμού εμβέλειας έως 12m, σε νέα καλωδίωση**

Προμήθεια και εγκατάσταση ανιχνευτών κίνησης συστήματος συναγερμού, με εμβέλεια έως 12 μέτρα τοποθετημένοι σε νέα καλωδίωση (περιλαμβάνεται και η νέα καλωδίωση από τον Κεντρικό Πίνακα έως το στοιχείο). Περιλαμβάνονται υλικά και εργασία

Τιμή ανά τεμάχιο (τεμ)

**Ευρώ (Αριθμητικά): 55,00**

**A.T. : 9**

**Άρθρο ΗΜ-6: Ανιχνευτές κίνησης συναγερμού εμβέλειας έως 18m, σε υφιστάμενη καλωδίωση**

Προμήθεια και εγκατάσταση ανιχνευτών κίνησης συστήματος συναγερμού, με εμβέλεια έως 18 μέτρα τοποθετημένοι σε υφιστάμενη καλωδίωση. Περιλαμβάνονται υλικά και εργασία

Τιμή ανά τεμάχιο (τεμ)

**Ευρώ (Αριθμητικά): 63,00**

**(Ολογράφως): Εξήντα τρία**

**A.T. : 10**

**Άρθρο ΗΜ-7: Πληκτρολόγιο συναγερμού σε υφιστάμενη καλωδίωση**

Προμήθεια και εγκατάσταση πληκτρολογίου συστήματος συναγερμού τοποθετημένου σε υφιστάμενη καλωδίωση. Περιλαμβάνονται υλικά και εργασία

Τιμή ανά τεμάχιο (τεμ)

**Ευρώ (Αριθμητικά): 65,00**

**(Ολογράφως): Εξήντα πέντε**

**A.T. : 11**

**Άρθρο ΗΜ-8: Εξωτερική σειρήνα συναγερμού**

Προμήθεια και εγκατάσταση εξωτερικής σειρήνας (με συσσωρευτή αυτονομίας τουλάχιστον 2 ωρών) συστήματος συναγερμού τοποθετημένης σε υφιστάμενη καλωδίωση. Περιλαμβάνονται υλικά (και εργασία

Τιμή ανά τεμάχιο (τεμ)

**Ευρώ (Αριθμητικά): 65,00**

**(Ολογράφως): Εξήντα πέντε**

**A.T. : 12**

**Άρθρο ΗΜ-9: Εσωτερική φαροσειρήνα συναγερμού - πυρανίχνευσης**

Προμήθεια και εγκατάσταση εσωτερικής φαροσειρήνας για σύστημα συναγερμού ή πυρανίχνευσης, τοποθετημένης σε υφιστάμενη καλωδίωση. Περιλαμβάνονται υλικά και εργασία

Τιμή ανά τεμάχιο (τεμ)

**Ευρώ (Αριθμητικά): 29,00**

**(Ολογράφως): Είκοσι εννέα**

**A.T. : 13**

**Άρθρο ΗΜ-10: Κεντρικός Πίνακας συστήματος συναγερμού**

Προμήθεια και εγκατάσταση Κεντρικού Πίνακα συστήματος συναγερμού τοποθετημένου σε υφιστάμενη καλωδίωση. Ο πίνακας θα είναι τουλάχιστον 16 ζωνών επεκτάσιμος κατά 50% τουλάχιστον και θα φέρει, τροφοδοτικό, 2 συσσωρευτές 12V / 7Ah και όλα τα απαραίτητα εξαρτήματα και στοιχεία για την πλήρη λειτουργία του. Περιλαμβάνονται υλικά και εργασία

Τιμή ανά τεμάχιο (τεμ)

**Ευρώ (Αριθμητικά): 420,00**

**(Ολογράφως): Τετρακόσια είκοσι**

**A.T. : 14**

**Άρθρο ΗΜ-11: Πυρανιχνευτής καπνού ιονισμού σε υφιστάμενη καλωδίωση**

Προμήθεια και εγκατάσταση ανιχνευτή καπνού ιονισμού, με βάση, συστήματος πυρανίχνευσης τοποθετημένου σε υφιστάμενη καλωδίωση. Περιλαμβάνονται υλικά και εργασία

Τιμή ανά τεμάχιο (τεμ)

**Ευρώ (Αριθμητικά): 32,00**

**(Ολογράφως): Τριάντα δύο**

**A.T. : 15**

**Άρθρο ΗΜ-12: Πυρανιχνευτής καπνού ιονισμού σε νέα καλωδίωση**

Προμήθεια και εγκατάσταση ανιχνευτή καπνού ιονισμού, με βάση, συστήματος πυρανίχνευσης με νέα καλωδίωση, από τον Κεντρικό Πίνακα Πυρανίχνευσης μέχρι το στοιχείο. Περιλαμβάνονται υλικά και εργασία

# 17PROC006267071 2017-05-31

Τιμή ανά τεμάχιο (τεμ)

**Ευρώ (Αριθμητικά): 57,00**

**(Ολογράφως): Πενήντα επτά**

**A.T. : 16**

**Άρθρο ΗΜ-13: Πυρανίχνευτής θερμοδιαφορικός σε υφιστάμενη καλωδίωση**

Προμήθεια και εγκατάσταση θερμοδιαφορικού ανίχνευτή, με βάση, συστήματος πυρανίχνευσης τοποθετημένου σε υφιστάμενη καλωδίωση. Περιλαμβάνονται υλικά και εργασία

Τιμή ανά τεμάχιο (τεμ)

**Ευρώ (Αριθμητικά): 32,00**

**(Ολογράφως): Τριάντα δύο**

**A.T. : 17**

**Άρθρο ΗΜ-14: Κεντρικός Πίνακας Πυρανίχνευσης**

Προμήθεια και εγκατάσταση Κεντρικού Πίνακα Πυρανίχνευσης τοποθετημένου σε υφιστάμενη καλωδίωση. Ο πίνακας θα είναι τουλάχιστον 6 ζωνών επεκτάσιμος κατά 50% τουλάχιστον και θα φέρει, τροφοδοτικό, 2 συσσωρευτές 12V / 7Ah και όλα τα απαραίτητα εξαρτήματα και στοιχεία για την πλήρη λειτουργία του. Περιλαμβάνονται υλικά και εργασία.

Τιμή ανά τεμάχιο (τεμ)

**Ευρώ (Αριθμητικά): 300,00**

**(Ολογράφως): Τριακόσια**

**A.T. : 18**

**Άρθρο ΗΜ-15: Υαλόφρακτο μπουτόν αναγγελίας πυρκαϊάς**

Προμήθεια και εγκατάσταση υαλόφρακτου μπουτόν αναγγελίας πυρκαϊάς, συστήματος πυρανίχνευσης, τοποθετημένου σε υφιστάμενη καλωδίωση. Περιλαμβάνονται υλικά και εργασία

Τιμή ανά τεμάχιο (τεμ)

**Ευρώ (Αριθμητικά): 20,00**



**A.T. : 19**

**Άρθρο ΗΜ-16: Εργασία αναγνώρισης υφιστάμενων καλωδιώσεων, συνδέσεων, ρυθμίσεων συστημάτων ασφαλείας και επικοινωνίας με ΚΛΣ**

Αφορά την εργασία αναγνώρισης και καταγραφής των υφιστάμενων καλωδιώσεων των συστημάτων συναγερμού και πυρανίχνευσης, ρυθμίσεων των συστημάτων συναγερμού και πυρανίχνευσης, «δρομολόγησης» της τηλεφωνικής γραμμής (επικοινωνίας με το ΚΛΣ) από τον Τηλεφωνικό Κατανομητή του κτιρίου μέχρι τον Κεντρικό Πίνακα του συστήματος, παραμετροποίησης και σύνδεσης των συστημάτων με το Κέντρο Λήψης Σημάτων που συνεργάζεται η ΕΚΧΑ Α.Ε., παράδοσης σχεδίων αποτύπωσης (as built) σύμφωνα με την Τεχνική Περιγραφή. Περιλαμβάνονται υλικά και εργασία

Κατ' αποκοπή

**Ευρώ (Αριθμητικά): 350,00**

**(Ολογράφως): Τριακόσια πενήντα**

**A.T. : 20**

**Άρθρο ΗΜ-17: Προμήθεια και εγκατάσταση UPS 20 KVA**

Θα γίνει προμήθεια και εγκατάσταση UPS ονομαστικής ισχύος 20 KVA.

Το UPS θα είναι τριφασικής εισόδου και εξόδου και θα έχει τις προδιαγραφές / χαρακτηριστικά που αναφέρονται σε σχετικό πίνακα της Τεχνικής Περιγραφής. Το UPS θα εγκατασταθεί στην θέση προϋπάρχοντος UPS στο Υπόγειο του κτιρίου.

Το UPS θα τροφοδοτηθεί από υφιστάμενο αυτόματο διακόπτη και υφιστάμενο καλώδιο διατομής 5x16mm<sup>2</sup>, με την «παρεμβολή» νέου μεταγωγικού διακόπτη ΔΕΗ-UPS (βλ Άρθρα ΗΜ-28 και ΗΜ-32).

Το UPS θα τροφοδοτήσει τον υφιστάμενο ηλεκτρικό πίνακα διανομής, μέσω υφισταμένου καλωδίου διατομής 5x16mm<sup>2</sup> με την «παρεμβολή» νέου μεταγωγικού διακόπτη ΔΕΗ-UPS (βλ Άρθρα ΗΜ-28 και ΗΜ-32).

Τιμή ανά τεμάχιο (τεμ)

**Ευρώ (Αριθμητικά): 4.600,00**

**(Ολογράφως): Τέσσερις χιλιάδες εξακόσια**

**Άρθρο ΗΜ-18: Έλεγχος δικτύων και πινάκων ισχυρών ρευμάτων (ΔΕΗ – UPS)**

Η εργασία περιλαμβάνει λεπτομερή λειτουργικό έλεγχο των δικτύων (καλωδιώσεων) και Πινάκων και Υποπινάκων διανομής ισχυρών ρευμάτων (ΔΕΗ – UPS – Η/Ζ).

Στην παραπάνω εργασία, πέραν των ελέγχων της λειτουργικότητας των δικτύων, περιλαμβάνεται και οι έλεγχοι διαπίστωσης ασφαλούς λειτουργίας των εν λόγω εγκαταστάσεων (δεν περιλαμβάνεται ο έλεγχος λειτουργίας και ετοιμότητας αυτών καθεαυτών των 2 ηλεκτροπαραγωγών ζευγών – Η/Ζ).

Επίσης περιλαμβάνεται τόσο η «τακτοποίηση» / απομόνωση κλπ καλωδιώσεων που ευρίσκονται διεσπαρμένα σε διάφορα σημεία όσο η αφαίρεση και απομάκρυνση αχρειαστων καναλιών και καλωδιώσεων (σε τοίχους και δάπεδα), όσο και η στερέωση ρευματοδοτών (ΔΕΗ και UPS) που έχουν «αποκολληθεί» από την θέση τους.

Ο Ανάδοχος, μετά την ολοκλήρωση των παραπάνω ελέγχων θα παραδώσει στην ΕΚΧΑ Α.Ε.:

Α) Μονογραμμικό σχέδιο διασύνδεσης (τροφοδοσίας) των Πινάκων και Υποπινάκων των παραπάνω δικτύων, με «κωδικοποιημένη» ονομασία αυτών

Β) Σχέδια αποτύπωσης της θέσης των παραπάνω Πινάκων και Υποπινάκων καθώς και των πριζών (ΔΕΗ\_UPS) στα σχέδια κάτοψης που θα του παραδοθούν από την ΕΚΧΑ

Γ) Μονογραμμικό σχέδιο εσωτερικής συνδεσμολογίας του κάθε Πίνακα και Υποπίνακα, με αναγραφή (στις ασφάλειες / διακόπτες / γραμμές τροφοδοσίας) των φορτίων που τροφοδοτεί.

Δ) Τεκμηριωμένη έκθεση των επεμβάσεων, τροποποιήσεων, διορθώσεων, συμπληρώσεων κλπ εργασιών που πρέπει να γίνουν ώστε να επιτευχθεί η πλήρης λειτουργικότητα και ασφαλής λειτουργία των παραπάνω δικτύων.

Σημειώνεται ότι οι εργασίες υλοποίησης των παρατηρήσεων / προτάσεων της έκθεσης της παραγράφου (Δ) παραπάνω δεν αποτελούν αντικείμενο του παρόντος άρθρου.

Κατ' αποκοπή

**Ευρώ (Αριθμητικά): 400,00**

**(Ολογράφως): Τετρακόσια**

**Άρθρο ΗΜ-19: Έλεγχος συστημάτων κλιματισμού**

Η εργασία περιλαμβάνει λεπτομερή λειτουργικό έλεγχο όλων των συστημάτων κλιματισμού που είναι εγκατεστημένα στο κτίριο (εσωτερικές / εξωτερικές μονάδες, σωληνώσεις, χειριστήρια κλπ).

Στην παραπάνω εργασία, πέραν των ελέγχων της λειτουργικότητας των συστημάτων, περιλαμβάνεται και οι έλεγχοι διαπίστωσης ασφαλούς λειτουργίας των εν λόγω εγκαταστάσεων.

Μεταξύ των άλλων και σε συνδυασμό με το Άρθρο ΗΜ-3, θα πρέπει να εντοπισθεί και να σημειωθεί κατάλληλα ο πίνακας / Υποπίνακας και η γραμμή που τροφοδοτεί κάθε σύστημα.

Ο Ανάδοχος, μετά την ολοκλήρωση των παραπάνω ελέγχων θα παραδώσει στην ΕΚΧΑ Α.Ε.:

Α) Αποτύπωση των συστημάτων κλιματισμού στα σχέδια κάτοψης που θα του παραδώσει η ΕΚΧΑ, με «κωδικοποιημένη» ονομασία εκάστου και αντιστοίχιση εσωτερικών και εξωτερικών μονάδων.

Β) Τεκμηριωμένη έκθεση των επεμβάσεων, τροποποιήσεων, διορθώσεων, συμπληρώσεων κλπ εργασιών που πρέπει να γίνουν ώστε να επιτευχθεί η πλήρης λειτουργικότητα και ασφαλής λειτουργία των παραπάνω συστημάτων κλιματισμού. Σημειώνεται ότι οι εργασίες υλοποίησης των παρατηρήσεων / προτάσεων της έκθεσης της παραγράφου (Β) παραπάνω δεν αποτελούν αντικείμενο του παρόντος άρθρου.

Κατ' αποκοπή

**Ευρώ (Αριθμητικά): 250,00**

**(Ολογράφως): Διακόσια πενήντα**

**A.T. : 23**

**Άρθρο ΗΜ-20: Αποξήλωση και επανεγκατάσταση συστήματος Ελέγχου Πρόσβασης ("Access Control")**

Στον 3<sup>ο</sup> όροφο του κτιρίου επί της Τιμ. Βάσσου 11-13, υπάρχει εγκατεστημένο σύστημα "Access Control" αποτελούμενο από:

- Α) Δύο (2) καρταναγνώστες προσέγγισης
- Β) Δύο (2) ηλεκτρομαγνήτες «ασφάλισης» θυρών
- Γ) Δύο (2) «μπουτόν» απελευθέρωσης των ηλεκτρομαγνητών
- Δ) Κεντρικό πίνακα
- Ε) Η/Υ με λειτουργικό σύστημα

Τα παραπάνω θα πρέπει να αποξηλωθούν και να μεταφερθούν (χωρίς την προξένηση ζημίας σε αυτά) στο κτίριο επί της Λ. Μεσογείων 290.

Στο παραπάνω κτίριο και πιο συγκεκριμένα στην πλαϊνή είσοδο αυτού (που οδηγεί προς το κλιμακοστάσιο των υπερκείμενων ορόφων) θα εγκατασταθεί σύστημα "Access Control", χρησιμοποιώντας μέρος των παραπάνω υλικών που θα αποξηλωθούν με επιπρόσθετο υλικό ένα (1) ηλεκτρικό «κυπρί».

Ειδικότερα θα εγκατασταθούν:

- Ένας (1) καρταναγνώστης εξωτερικά της πόρτας
- Ένα (1) ηλεκτρικό «κυπρί» (νέο υλικό)
- Ένα (1) μπουτόν απελευθέρωσης του «κυπρί»
- Ο Κεντρικός Πίνακας
- Ο Η/Υ με το λειτουργικό του συστήματος

Οι θέσεις του Κεντρικού Πίνακα και του Η/Υ θα καθορισθούν σε συνεργασία του Αναδόχου και της ΕΚΧΑ Α,Ε. (ανάλογα με την ύπαρξη γραμμών ρεύματος και δικτύου) Περιλαμβάνονται μικροϋλικά και εργασία.

Κατ' αποκοπή

**Ευρώ (Αριθμητικά): 180,00**

**(Ολογράφως): Εκατόν ογδόντα**

**A.T. : 24**

**Άρθρο ΗΜ-21: Αντιηλεκτροπληξιακός διακόπτης διαφυγής.**

Αφορά την προμήθεια και εγκατάσταση (σε υφιστάμενο πίνακα) τριφασικού αντιηλεκτροπληξιακού διακόπτη («ρελέ») διαφυγής, ράγας, ονομαστικής έντασης έως 63Α ανά φάση. Περιλαμβάνονται υλικά, μικροϋλικά και εργασία.

Τιμή ανά τεμάχιο (τεμ)

**Ευρώ (Αριθμητικά): 85,00**

**(Ολογράφως): Ογδόντα πέντε**

**A.T. : 25**

**Άρθρο ΗΜ-22: Μονοφασικός μικροαυτόματος διακόπτης (ασφάλεια) έως 32Α.**

Αφορά την προμήθεια και εγκατάσταση (σε υφιστάμενο πίνακα) μονοφασικού μικροαυτόματου διακόπτη (ασφάλειας) ράγας, ονομαστικής έντασης έως 32Α. Περιλαμβάνονται υλικά, μικροϋλικά και εργασία.

Τιμή ανά τεμάχιο (τεμ)

**Ευρώ (Αριθμητικά): 14,00**

**(Ολογράφως): Δέκα τέσσερα**

**A.T. : 26**

**Άρθρο ΗΜ-23: Τριφασικός μικροαυτόματος διακόπτης (ασφάλεια) έως 63Α.**

Αφορά την προμήθεια και εγκατάσταση (σε υφιστάμενο πίνακα) τριφασικού μικροαυτόματου διακόπτη (ασφάλειας) ράγας, ονομαστικής έντασης έως 63Α. Περιλαμβάνονται υλικά, μικροϋλικά και εργασία.

Τιμή ανά τεμάχιο (τεμ)

**Ευρώ (Αριθμητικά): 35,00**

**(Ολογράφως): Τριάντα πέντε**

**Α.Τ. : 27**

**Άρθρο ΗΜ-24: Τριφασικός διακόπτης έως 40Α.**

Αφορά την προμήθεια και εγκατάσταση (σε υφιστάμενο πίνακα) τριφασικού διακόπτη ράγας, ονομαστικής έντασης έως 40Α. Περιλαμβάνονται υλικά, μικροϋλικά και εργασία.

Τιμή ανά τεμάχιο (τεμ)

**Ευρώ (Αριθμητικά): 28,00**

**(Ολογράφως): Είκοσι οκτώ**

**Α.Τ. : 28**

**Άρθρο ΗΜ-25: Τριφασικός ασφαλειοαποξεύκτης έως 250Α.**

Αφορά την προμήθεια και εγκατάσταση (σε υφιστάμενο πίνακα) τριφασικού ασφαλειοαποξεύκτη, με μαχαιρωτές ασφάλειες (συμπεριλαμβάνονται), ονομαστικής έντασης έως 250Α ανά φάση. Περιλαμβάνονται υλικά, μικροϋλικά και εργασία.

Τιμή ανά τεμάχιο (τεμ)

**Ευρώ (Αριθμητικά): 230,00**

**(Ολογράφως): Διακόσια τριάντα**

**Α.Τ. : 29**

**Άρθρο ΗΜ-26: Εγκατάσταση γραμμής ρευματοδότη.**

Αφορά την εγκατάσταση γραμμής ρευματοδότη (ΔΕΗ ή UPS) η οποία θα αναχωρεί από υφιστάμενο μικροαυτόματο διακόπτη 16Α πίνακα και, μέσω καλωδίου 3x2,5 mm<sup>2</sup>, θα καταλήγει σε χωνευτό ή επίτοιχο ρευματοδότη (πρίζα) σούκο.

Η όδευση της γραμμής θα γίνει πάνω από ψευδοροφή και στα σημεία που αυτή θα είναι εμφανής (π.χ. στα «κετεβάσματα») θα γίνει μέσα σε πλαστικό κανάλι.

Περιλαμβάνονται υλικά (καλώδια, κανάλια, ρευματοδότης) και εργασία.

Τιμή ανά τεμάχιο (τεμ)

**Ευρώ (Αριθμητικά): 45,00**

**(Ολογράφως): Σαράντα πέντε**

**A.T. : 30**

**Άρθρο ΗΜ-27: Εγκατάσταση γραμμής φωτισμού.**

Αφορά την εγκατάσταση γραμμής φωτισμού η οποία θα αναχωρεί από υφιστάμενο μικροαυτόματο διακόπτη 10Α πίνακα και, μέσω καλωδίου 3x1,5 mm<sup>2</sup> και χωνευτού ή επίτοιχου διακόπτη, θα τροφοδοτεί ένα ή περισσότερα φωτιστικά σώματα.

Η όδευση της γραμμής θα γίνει πάνω από ψευδοροφή και στα σημεία που αυτή θα είναι εμφανής (π.χ. στα «κετεβάσματα» στον διακόπτη) θα γίνει μέσα σε πλαστικό κανάλι. Περιλαμβάνονται υλικά (καλώδια, κανάλια, διακόπτης) και εργασία (δεν περιλαμβάνεται η προμήθεια και εγκατάσταση φωτιστικών).

Τιμή ανά τεμάχιο (τεμ)

**Ευρώ (Αριθμητικά): 45,00**

**(Ολογράφως): Σαράντα πέντε**

**A.T. : 31**

**Άρθρο ΗΜ-28: Καλώδιο E1VV-U (NYY) διατομής 5x16mm<sup>2</sup>**

Αφορά την προμήθεια και εγκατάσταση εντός (νέου) ηλεκτρολογικού πλαστικού καναλιού ή πλαστικής σωλήνας, καλωδίου τύπου E1VV-U (NYY) διατομής 5x16mm<sup>2</sup>, για την «παρεμβολή» του μεταγωγικού διακόπτη ΔΕΗ-UPS (βλ Άρθρο ΗΜ-17) Περιλαμβάνονται υλικά (καλώδιο, πλαστικό κανάλι – όπου χρειασθεί, κλπ) και εργασία

Τιμή ανά μέτρο (m)

**Ευρώ (Αριθμητικά): 34,00**

**(Ολογράφως): Τριάντα τέσσερα**

**A.T. : 32**

**Άρθρο ΗΜ-29: Φωτιστικό ψευδοροφής τύπου "PL" με λαμπτήρες 2x18W**

Αφορά την προμήθεια και εγκατάσταση φωτιστικού ψευδοροφής, διαμέτρου Φ26cm με 2 λαμπτήρες τύπου "PLC" των 18W έκαστος (περιλαμβάνονται).

Το φωτιστικό θα έχει ηλεκτρονικό "ballast"

Περιλαμβάνονται υλικά (φωτιστικό, λαμπτήρες), μικροϋλικά και εργασία.

# 17PROC006267071 2017-05-31

Τιμή ανά τεμάχιο (τεμ)

**Ευρώ (Αριθμητικά): 50,00**

**(Ολογράφως): Πενήντα**

**A.T. : 33**

**Άρθρο ΗΜ-30: Εγκατάσταση γραμμής δεδομένων ("data" και τηλεφωνίας).**

Αφορά την εγκατάσταση γραμμής δεδομένων (data & τηλεφωνίας) η οποία θα αναχωρεί από υφιστάμενο patch rannel (στο Computer Room), και μέσω 2 καλωδίων UTP, θα καταλήγει σε χωνευτή ή επίτοιχη διπλή πρίζα RJ-45.

Η όδευση της γραμμής θα γίνει πάνω από ψευδοροφή, μακριά από γραμμές ρεύματος (απόσταση τουλάχιστον 20 cm) και στα σημεία που αυτή θα είναι εμφανής (π.χ. στα «κετεβάσματα») θα γίνει μέσα σε ανεξάρτητο (από τις γραμμές ισχυρών ρευμάτων) πλαστικό κανάλι.

Περιλαμβάνονται υλικά (καλώδια, κανάλια, διπλή πρίζα RJ-45) και εργασία.

Τόσο τα υλικά όσο και η εργασία θα πληροί τις απαιτήσεις / προδιαγραφές του Άρθρου ΗΜ-31 παρακάτω.

Τιμή ανά τεμάχιο (τεμ)

**Ευρώ (Αριθμητικά): 60,00**

**(Ολογράφως): Εξήντα**

**A.T. : 34**

**Άρθρο ΗΜ-31: Έλεγχος, αναγνώριση και πιστοποίηση δικτύων δομημένης καλωδίωσης - Διασύνδεση κτιρίων Μεσογ 288 & 290 και πιστοποίηση αυτής.**

Το κτίριο επί της Μεσογείων 290, διαθέτει δομημένη καλωδίωση δικτύου δεδομένων, το οποίο χρήζει ελέγχου και πιστοποίησης. Ο υποψήφιος ανάδοχος θα πρέπει να διενεργήσει όλες τις εργασίες και τους ελέγχους που απαιτούνται ώστε να παραδώσει στην ΕΚΧΑ το υπάρχον δίκτυο δεδομένων σε πλήρως λειτουργική κατάσταση και πιστοποιημένο σύμφωνα με τα όσα περιγράφονται στις παρακάτω παραγράφους.

Υπάρχουν εβδομήντα οκτώ (78) πρίζες δεδομένων σε όλους τους ορόφους. Σε κάθε θέση εργασίας υπάρχει τερματισμένη διπλή πρίζα δεδομένων RJ 45 με καλωδίωση τύπου UTP Cat5E.

Οι πρίζες στις θέσεις εργασίας μοιάζουν να είναι σε καλή κατάσταση. Όμως ο ανάδοχος θα πρέπει να ελέγξει το σύνολο των εγκατεστημένων πριζών για να βεβαιωθεί ότι είναι λειτουργικές και οι επιδόσεις τους είναι εντός των καθορισμένων πιστοποιήσεων. Σε περίπτωση που κάποιες πρίζες έχουν υποστεί φθορές, ο ανάδοχος θα πρέπει να προβεί σε

όλες τις απαραίτητες ενέργειες (πχ αντικατάσταση ή επιδιόρθωση της πρίζας) ώστε να αποκατασταθεί η ορθή λειτουργία τους. Το δεύτερο άκρο του καλωδίου της κάθε πρίζας δεδομένων, καταλήγει σε δωμάτιο του πρώτου (1<sup>ου</sup>) ορόφου του κτιρίου. Αυτό ισχύει για όλες τις υπάρχουσες πρίζες δεδομένων όλων των ορόφων. Τα δεύτερα άκρα των πριζών είναι μη τερματισμένα καλώδια. Σχετικά με τις εργασίες που αφορούν στο δίκτυο δεδομένων και στις απαραίτητες καλωδιώσεις, ο ανάδοχος θα πρέπει να :

- τερματίσει το δεύτερο άκρο όλων των υπάρχουσών πριζών (ανά θέση εργασίας) σε patch panel τα οποία θα προμηθεύσει αυτός, σύμφωνα με τα πρότυπα τερματισμού και καλωδιώσεων που αναφέρονται παρακάτω. Σε περίπτωση που υπάρχουν πρίζες που έχουν καταστραφεί ή έχει υπάρξει φθορά της καλωδίωσης ο ανάδοχος θα πρέπει να προβεί σε όλες τις ενέργειες αποκατάστασης των βλαβών, ώστε η υπάρχουσα καλωδίωση να ανταποκρίνεται πλήρως στις απαιτήσεις της πιστοποίησης
- δημιουργήσει, τερματίσει και πιστοποιήσει εικοσιτέσσερις (24) πόρτες UTP CAT5e (ή ανώτερο), σε δικτυακή «γέφυρα» δικτύου δεδομένων μεταξύ δύο κτιρίων. Θα χρησιμοποιηθούν δύο κατανεμητές χαλκού, που ο καθένας θα τοποθετηθεί εντός ικριώματος. Θα χρησιμοποιηθούν δύο ικριώματα, που θα παραχωρηθούν στον Ανάδοχο από την ΕΚΧΑ ΑΕ. Το ένα ικριώμα και ο κατανεμητής θα βρίσκεται στον 1<sup>ο</sup> όροφο του κτιρίου της Μεσογείων 290, και το άλλο ικριώμα και ο κατανεμητής θα βρίσκεται στο 1<sup>ο</sup> υπόγειο του κτιρίου Μεσογείων 288 δωμάτιο Υ112.
- χρησιμοποιήσει υλικά σύμφωνα με τις προδιαγραφές που αναφέρονται παρακάτω,
- αριθμήσει με ενιαίο και μοναδικό τρόπο το σύνολο των πριζών,
- τοποθετήσει τα patch panel εντός rack που θα του δοθεί από την ΕΚΧΑ,
- παραδώσει πενήντα (50) Patch cords RJ45 UTP cat 5E ή ανώτερο, μήκους 3m το κάθε ένα,
- παραδώσει πενήντα (50) Patch cords RJ45 UTP cat 5E ή ανώτερο, μήκους 5m το κάθε ένα
- πιστοποιήσει το σύνολο των πριζών και την δομημένη καλωδίωση σύμφωνα με τα πρότυπα που αναφέρονται παρακάτω.
- παραδώσει τα παραδοτέα που αναφέρονται στην Τεχνική Περιγραφή.

Πέραν τούτων, στο παρόν άρθρο περιλαμβάνονται και οι παρακάτω εργασίες, οι οποίες περιγράφονται αναλυτικά στην Τεχνική Περιγραφή:



Δημιουργία δομημένης καλωδίωσης μεταξύ κτιρίων Μεσογείων 290 και Μεσογείων 288

Ο ανάδοχος θα πρέπει να φροντίσει για την εγκατάσταση, τερματισμό και πιστοποίηση καλωδίωσης δικτύου δεδομένων μεταξύ των κτιρίων Μεσογείων 290 και Μεσογείων 288.

Η καλωδίωση του δικτύου θα πρέπει να χρησιμοποιεί καλώδιο χαλκού, UTP Cat5e ή ανώτερο. Η διασύνδεση θα γίνει σύμφωνα με τα αναφερόμενα στην Τεχνική Περιγραφή.

Εργασίες σχετικές με την εγκατάσταση Κατανεμητή κτιρίου σύμφωνα με την Τεχνική Περιγραφή

Πιστοποίηση λειτουργικότητας και έλεγχος αποδοχής εγκατάστασης σύμφωνα με την Τεχνική Περιγραφή

Παραδοτέα δομημένης καλωδίωσης σύμφωνα με την Τεχνική Περιγραφή

Κατ' αποκοπή

**Ευρώ (Αριθμητικά): 4.700,00**

**(Ολογράφως): Τέσσερις χιλιάδες επτακόσια**

**A.T. : 35**

**Άρθρο ΗΜ-32: Μεταγωγικός διακόπτης ΔΕΗ-UPS.**

Αφορά την προμήθεια, εγκατάσταση και σύνδεση (με τις υφιστάμενες καλωδιώσεις προς και από UPS, τετραπολικού μεταγωγικού διακόπτη τύπου «1 – 0 – 2», ονομαστικής έντασης 4x63 A.

Ο διακόπτης θα εγκατασταθεί, στο Υπόγειο, πλησίον του UPS, μέσα σε ξεχωριστό μικρό μεταλλικό πίνακα και θα συνδεσμολογηθεί σύμφωνα με το συνημμένο σχέδιο Α.10. (βλ και Άρθρο ΗΜ-28)

Τιμή ανά τεμάχιο (τεμ)

**Ευρώ (Αριθμητικά): 215,00**

**(Ολογράφως): Διακόσια δέκα πέντε**

Χολαργός 08/05/2017

Ο Συντάξας

Γ. Ρενιέρης

ΥΠΟΔΕΙΓΜΑ ΕΓΓΥΗΤΙΚΗΣ ΕΠΙΣΤΟΛΗΣ ΚΑΛΗΣ ΕΚΤΕΛΕΣΗΣ

ΕΓΓΥΗΤΙΚΗ ΕΠΙΣΤΟΛΗ ΥΠ' ΑΡΙΘΜ.....

ΠΑΠΟΣΟ ..... ΕΥΡΩ

Εκδότης (Πλήρης επωνυμία Πιστωτικού Ιδρύματος ..... / ΕΝΙΑΙΟ ΤΑΜΕΙΟ  
ΑΝΕΞΑΡΤΗΤΑ ΑΠΑΣΧΟΛΟΥΜΕΝΩΝ - ΤΟΜΕΑΣ ΣΥΝΤΑΞΗΣ ΜΗΧΑΝΙΚΩΝ ΚΑΙ  
ΕΡΓΟΛΗΠΤΩΝ ΔΗΜΟΣΙΩΝ ΕΡΓΩΝ (Ε.Τ.Α.Α.-Τ.Σ.Μ.Ε.Δ.Ε.)

Ημερομηνία έκδοσης .....

Προς την:

ΕΚΧΑ Α.Ε.

Λεωφ. Μεσογείων 288

155 62 Χολαργός

Έχουμε την τιμή να σας γνωρίσουμε ότι εγγυόμαστε με την παρούσα επιστολή ανέκκλητα και  
ανεπιφύλακτα παραιτούμενοι του δικαιώματος της διαιρέσεως και διζήσεως μέχρι του ποσού των  
ευρώ.....<sup>1</sup>

υπέρ του:

(i) [σε περίπτωση φυσικού προσώπου]: (ονοματεπώνυμο, πατρώνυμο) ....., ΑΦΜ:  
..... (διεύθυνση) ....., ή

(ii) [σε περίπτωση νομικού προσώπου]: (πλήρη επωνυμία) ....., ΑΦΜ: .....  
(διεύθυνση) ....., ή

(iii) [σε περίπτωση ένωσης ή κοινοπραξίας:] των φυσικών / νομικών προσώπων

α) (πλήρη επωνυμία) ....., ΑΦΜ: ..... (διεύθυνση) .....

β) (πλήρη επωνυμία) ....., ΑΦΜ: ..... (διεύθυνση) .....

γ) (πλήρη επωνυμία) ....., ΑΦΜ: ..... (διεύθυνση) ..... (συμπληρώνεται με  
όλα τα μέλη της ένωσης / κοινοπραξίας)

ατομικά και για κάθε μία από αυτές και ως αλληλέγγυα και εις ολόκληρο υπόχρεων μεταξύ τους, εκ  
της ιδιότητάς τους ως μελών της ένωσης ή κοινοπραξίας,

για την καλή εκτέλεση της υπ' αριθ. .... σύμβασης “(τίτλος σύμβασης)”, σύμφωνα με την  
(αριθμό/ημερομηνία) ..... Διακήρυξη της Ε.Κ.ΧΑ. ΑΕ. και το οποίο ποσό καλύπτει το 5%

1 Ολογράφως και σε παρένθεση αριθμητικώς. Στο ποσό δεν υπολογίζεται ο ΦΠΑ.

17PROC006267071 2017-05-31

της αξίας της σύμβασης προμήθειας εκτός ΦΠΑ.

Το παραπάνω ποσό τηρείται στη διάθεσή σας και θα καταβληθεί ολικά ή μερικά χωρίς καμία από μέρους μας αντίρρηση, αμφισβήτηση ή ένσταση και χωρίς να ερευνηθεί το βάσιμο ή μη της απαίτησης σας μέσα σε πέντε (5) ημέρες από την απλή έγγραφη ειδοποίησή σας.

Η παρούσα ισχύει μέχρις ότου αυτή μας επιστραφεί ή μέχρις ότου λάβουμε έγγραφη δήλωσή σας ότι μπορούμε να θεωρήσουμε την Τράπεζα μας απαλλαγμένη από κάθε σχετική υποχρέωση εγγυοδοσίας μας.

Σε περίπτωση κατάπτωσης της εγγύησης, το ποσό της κατάπτωσης υπόκειται στο εκάστοτε ισχύον πάγιο τέλος χαρτοσήμου.

Βεβαιώνουμε υπεύθυνα ότι το ποσό των εγγυητικών επιστολών που έχουν δοθεί, συνυπολογίζοντας και το ποσό της παρούσας, δεν υπερβαίνει το όριο των εγγυήσεων που έχουμε το δικαίωμα να εκδίδουμε.

(Εξουσιοδοτημένη Υπογραφή)

ΕΠΥΗΤΙΚΗ ΕΠΙΣΤΟΛΗ ΥΠ' ΑΡΙΘΜ. ....

ΠΑΠΟΣΟ ..... ΕΥΡΩ

Εκδότης (Πλήρης επωνυμία Πιστωτικού Ιδρύματος ..... / ΕΝΙΑΙΟ ΤΑΜΕΙΟ  
ΑΝΕΞΑΡΤΗΤΑ ΑΠΑΣΧΟΛΟΥΜΕΝΩΝ - ΤΟΜΕΑΣ ΣΥΝΤΑΞΗΣ ΜΗΧΑΝΙΚΩΝ ΚΑΙ  
ΕΡΓΟΛΗΠΤΩΝ ΔΗΜΟΣΙΩΝ ΕΡΓΩΝ (Ε.Τ.Α.Α.-Τ.Σ.Μ.Ε.Δ.Ε.)

Ημερομηνία έκδοσης .....

Προς την:

ΕΚΧΑ Α.Ε.

Λεωφ. Μεσογείων 288

155 62 Χολαργός

Έχουμε την τιμή να σας γνωρίσουμε ότι εγγυόμαστε με την παρούσα επιστολή ανέκκλητα και  
ανεπιφύλακτα παραιτούμενοι του δικαιώματος της διαιρέσεως και διζήσεως μέχρι του ποσού των  
ευρώ.....<sup>1</sup>

υπέρ του:

(i) [σε περίπτωση φυσικού προσώπου]: (ονοματεπώνυμο, πατρώνυμο) ....., ΑΦΜ:  
..... (διεύθυνση) ....., ή

(ii) [σε περίπτωση νομικού προσώπου]: (πλήρη επωνυμία) ....., ΑΦΜ: .....  
(διεύθυνση) ..... ή

(iii) [σε περίπτωση ένωσης ή κοινοπραξίας:] των φυσικών / νομικών προσώπων

α) (πλήρη επωνυμία) ....., ΑΦΜ: ..... (διεύθυνση) .....

β) (πλήρη επωνυμία) ....., ΑΦΜ: ..... (διεύθυνση) .....

γ) (πλήρη επωνυμία) ....., ΑΦΜ: ..... (διεύθυνση) ..... (συμπληρώνεται με  
όλα τα μέλη της ένωσης / κοινοπραξίας)

ατομικά και για κάθε μία από αυτές και ως αλληλέγγυα και εις ολόκληρο υπόχρεων μεταξύ τους, εκ  
της ιδιότητάς τους ως μελών της ένωσης ή κοινοπραξίας,

για την καλή λειτουργία των παραδοθέντων από αυτή ειδών εξοπλισμού πληροφορικής της υπ' αριθ.

1 Ολογράφως και σε παρένθεση αριθμητικώς. Στο ποσό δεν υπολογίζεται ο ΦΠΑ.

17PROC006267071.2017-05-31

..... σύμβασης *(τίτλος σύμβασης)*, σύμφωνα με την (αριθμό/ημερομηνία) .....

Διακήρυξη της Ε.Κ.ΧΑ. ΑΕ. και το οποίο ποσό καλύπτει το 5% της αξίας της σύμβασης προμήθειας εκτός ΦΠΑ.

Το παραπάνω ποσό τηρείται στη διάθεσή σας και θα καταβληθεί ολικά ή μερικά χωρίς καμία από μέρους μας αντίρρηση, αμφισβήτηση ή ένσταση και χωρίς να ερευνηθεί το βάσιμο ή μη της απαίτησης σας μέσα σε πέντε (5) ημέρες από την απλή έγγραφη ειδοποίησή σας.

Η παρούσα ισχύει μέχρις ότου αυτή μας επιστραφεί ή μέχρις ότου λάβουμε έγγραφη δήλωσή σας ότι μπορούμε να θεωρήσουμε την Τράπεζα μας απαλλαγμένη από κάθε σχετική υποχρέωση εγγυοδοσίας μας.

Σε περίπτωση κατάπτωσης της εγγύησης, το ποσό της κατάπτωσης υπόκειται στο εκάστοτε ισχύον πάγιο τέλος χαρτοσήμου.

Βεβαιώνουμε υπεύθυνα ότι το ποσό των εγγυητικών επιστολών που έχουν δοθεί, συνυπολογίζοντας και το ποσό της παρούσας, δεν υπερβαίνει το όριο των εγγυήσεων που έχουμε το δικαίωμα να εκδίδουμε.

(Εξουσιοδοτημένη Υπογραφή)